ಭಾರತ
ಸೌತ್ ಆಫ್ರಿಕಾ

ಭಾರತ
ಸೌತ್ ಆಫ್ರಿಕಾ

ವಿಶ್ವವಾಣಿ

ವಿಶ್ವಾಸವೇ ವಿಶ್ವ

ವಿಶ್ವವಾಣಿ ಗ್ಲೋಬಲ್ ಫೋರಂ
ಪ್ರಸ್ತುತಪಡಿಸುವ

MSIL
ಎಂಎಸ್ಐಎಲ್

SiRi

PARVA GROUP

AMRITH NONI

MRG group
Redefining Lifestyle & Hospitality

DIAGO FINANCE
BUILD YOUR FUTURE

12ನೇ

ಕನ್ನಡಿಗರ ಜಾಗತಿಕ ಸಮಾವೇಶ

ಭಾರತ ಹಾಗೂ ದಕ್ಷಿಣ ಆಫ್ರಿಕಾ ವಿಶೇಷ ನಿಯೋಗದ ಸಮ್ಮುಖದಲ್ಲಿ

ಕರ್ನಾಟಕ ಹಾಗೂ ದಕ್ಷಿಣ ಆಫ್ರಿಕಾದ ಸಾಂಸ್ಕೃತಿಕ ಸಮ್ಮಿಲನ ಮತ್ತು ಜಾಗತಿಕ ಸಾಧನೆಗೈದ

ಕರ್ನಾಟಕದ ಅಪರೂಪದ ಸಾಧಕರಿಗೆ

ಪ್ರಶಸ್ತಿ ಪ್ರದಾನ ಕಾರ್ಯಕ್ರಮ

ಮುಖ್ಯ ಅತಿಥಿ

ಶ್ರೀ ಜಗದೀಶ ಶೆಟ್ಟರ್
ಸಂಸದರು, ಬೆಳಗಾವಿ ಲೋಕಸಭಾ ಕ್ಷೇತ್ರ
ಹಾಗೂ ಮಾಜಿ ಮುಖ್ಯಮಂತ್ರಿಗಳು,
ಕರ್ನಾಟಕ ಸರಕಾರ

ಮುಖ್ಯ ಅತಿಥಿ

ಶ್ರೀ ಕೊಬಾನಿ ಗಾಡ್ಸ್‌ವಿಲ್ ಮ್ಯಾಂಕೋಟ್ವಾ
ರೀಜನಲ್ ಜನರಲ್ ಮ್ಯಾನೇಜರ್
ಸೌತ್ ಆಫ್ರಿಕನ್ ಟೂರಿಸಂ

ಅಧ್ಯಕ್ಷತೆ

ಶ್ರೀ ವಿಶ್ವೇಶ್ವರ ಭಟ್
ಪ್ರಧಾನ ಸಂಪಾದಕರು,
ವಿಶ್ವವಾಣಿ ಸಮೂಹ

ಉಪಸ್ಥಿತಿ

ಶ್ರೀ ಎಚ್.ಪಿ ನಿಲೇಶ್
ಸಂಸ್ಥಾಪಕರು
ಪರ್ವ ಗ್ರೂಪ್ ದುಬೈ

ಕರ್ನಾಟಕದ ವಿವಿಧ ಕ್ಷೇತ್ರಗಳಲ್ಲಿ ಗಮನಾರ್ಹ ಸಾಧನೆ ಮಾಡಿದ ಅಪರೂಪದ ಸಾಧಕರನ್ನು ಗುರುತಿಸಿ, ಅಂತಾರಾಷ್ಟ್ರೀಯ ಮಟ್ಟದಲ್ಲಿ ಗೌರವಿಸುವುದು, ಎರಡೂ ದೇಶಗಳ ಮೈತ್ರಿ, ಪರಸ್ಪರ ಸಾಂಸ್ಕೃತಿಕ ವಿನಿಮಯ ಹಾಗೂ ಸಂಸ್ಕೃತಿಯ ಪರಿಚಯ ಈ ಕಾರ್ಯಕ್ರಮದ ಆಶಯ. ಈ ವಿನೂತನ ಕಾರ್ಯಕ್ರಮ ಈಗಾಗಲೇ ಕಾಂಬೋಡಿಯಾ, ವಿಯೆಟ್ನಾಂ, ಇಂಡೋನೇಷ್ಯಾ ಮಾರಿಷಸ್, ಮಾಲ್ಡಿವ್ಸ್, ಜಪಾನ್, ಕತಾರ್, ಜಾರ್ಜಿಯಾ, ಭೂತಾನ್ ಹಾಗೂ ಫ್ರಾನ್ಸ್ ದೇಶಗಳಲ್ಲಿ ಯಶಸ್ವಿಯಾಗಿ ನಡೆದಿದೆ. ಇಂಥ ವಿಶಿಷ್ಟ ಸಾಂಸ್ಕೃತಿಕ ಸಮ್ಮಿಲನದ ಜವಾಬ್ದಾರಿ ಇದೀಗ ದಕ್ಷಿಣ ಆಫ್ರಿಕಾ ದೇಶದವರೆಗೂ ನಮ್ಮನ್ನು ಕರೆದುಕೊಂಡು ಬಂದಿದೆ.

ಇದು ವಿಶ್ವವಾಣಿಯ ಹೆಮ್ಮೆ ಹಾಗೂ ವಿಶೇಷ.

ಬುಧವಾರ, 25 ಫೆಬ್ರವರಿ 2026

ಸನ್ ಸಿಟಿ, ದಕ್ಷಿಣ ಆಫ್ರಿಕಾ

2.8 ಕೋಟಿ ರು. ಮೌಲ್ಯದ ಡ್ರಗ್ಸ್ ವಶ

ಬೆಂಗಳೂರು: ಬ್ಯಾಂಕಾಕ್‌ನಿಂದ ಅಂತಾರಾಷ್ಟ್ರೀಯ ವಿಮಾನ ನಿಲ್ದಾಣಕ್ಕೆ ಬಂದ ಪ್ರಯಾಣಿಕ ಲಗೇಜ್ ಪರಿಶೀಲನೆ ವೇಳೆ ಸುಮಾರು 2.8 ಕೋಟಿ ರು. ಮೌಲ್ಯ 8 ಕೆಜಿ ಹೈಡ್ರೊ ಪೋನಿಕ್ ಗಾಂಜಾ ಪತ್ತೆಯಾಗಿದೆ. ಇನ್ನೊಂದು ಪ್ರಕರಣದಲ್ಲಿ ಹಾಂಕಾಂಗ್‌ನಿಂದ ಬಂದಿದ್ದ ಮತ್ತೊಬ್ಬ ಪ್ರಯಾಣಿಕನ ಬಳಿಯಿಂದ 900 ಗ್ರಾಂ ಗಾಂಜಾ ಪತ್ತೆಯಾಗಿದ್ದು, ಇದರ ಮೌಲ್ಯ ಸುಮಾರು 31.5 ಲಕ್ಷ ರು. ಎಂದು ಅಂದಾಜಿಸಲಾಗಿದೆ. ಈ ಸಂ.ಭಇಬ್ಬರನ್ನುವಶಕ್ಕೆ ಪಡೆದು ವಿಚಾರಣೆ ನಡೆಸಲಾಗುತ್ತಿದೆ. ಇವರು ಮಾದಕ ಕಳ್ಳಸಾಗಣೆ ಜಾಲದಲ್ಲಿ ಕಾರ್ಯನಿರ್ವಹಿಸುತ್ತಿದ್ದರು. ಪ್ರಸ್ತುತ ಪ್ರಕರಣ ದಾಖಲಿಸಿ ಹೆಚ್ಚಿನ ತನಿಖೆ ನಡೆಯುತ್ತಿದೆ ಎಂದು ಕಸ್ಟಮ್ ಇಲಾಖೆ ತಿಳಿಸಿದೆ.

ಅಸೆಟ್ ರೀಕನ್‌ಸ್ಟ್ರಕ್ಷನ್ ಕಂಪನಿ (ಇಂಡಿಯಾ) ಲಿಮಿಟೆಡ್. (ಆರ್ಸಿಲ್)

ವಿವಿಧ ಆರ್ಸಿಲ್ ಟ್ರಸ್ಟ್‌ಗಳ ಟ್ರಸ್ಟಿಯಾಗಿ ಅದರ ಸಾಮರ್ಥ್ಯದಲ್ಲಿ ಕಾರ್ಯನಿರ್ವಹಿಸುತ್ತಿದೆ

ಆರ್ಸಿಲ್ ಕಚೇರಿ: ರೂಬಿ, 10ನೇ ಮಹಡಿ, 29, ಸೇನಾಪತಿ ಬಾಪಟ್ ಮಾರ್ಗ, ದಾದರ್ (ಪಶ್ಚಿಮ) ಮುಂಬೈ-400 028.

ಜಾಲತಾಣ : https://auction.arcil.co.in; CIN-U65999MH2002PLC134884

ಆರ್ಥಿಕ ಸ್ವತ್ತುಗಳ ಭದ್ರತೆ ಮತ್ತು ಪುನರ್ನಿರ್ಮಾಣದ ಅಡಿಯಲ್ಲಿ ಅಧಿಕಾರಗಳ ಚಲಾವಣೆ ಮತ್ತು ಭದ್ರತಾ ಆಸಕ್ತಿಯ ಕಾಯ್ದೆ, 2002 (ಸರ್ಫೇಸಿ ಆಕ್ಟ್) ಜಾರಿ, ಭದ್ರತಾ ಆಸಕ್ತಿ (ಜಾರಿ) ನಿಯಮಗಳು, 2002 ರ ನಿಯಮಗಳು 6, 8 ಮತ್ತು 9 ರೊಂದಿಗೆ ಆನ್‌ಲೈನ್ ಇ-ಹರಾಜು ಮೂಲಕ ಮಾರಾಟಕ್ಕೆ ಸಾರ್ವಜನಿಕ ಸೂಚನೆ

ಈ ಮೂಲಕ ಸಾಮಾನ್ಯವಾಗಿ ಸಾರ್ವಜನಿಕರಿಗೆ ಮತ್ತು ಸಾಲಗಾರ (ರು) / ಖಾತರಿದಾರರು (ಗಳು) / ಅಡಮಾನದಾರರಿಗೆ (ಗಳು), ನಿರ್ದಿಷ್ಟವಾಗಿ, ಕೆಳಗೆ ವಿವರಿಸಿದ ಸ್ಥಿರ ಆಸ್ತಿ/ಗಳು ಆಸ್ತಿ ಪುನರ್ನಿರ್ಮಾಣ ಕಂಪನಿ (ಇಂಡಿಯಾ) ಲಿಮಿಟೆಡ್‌ಗೆ ವಿವಿಧ ಆರ್ಸಿಲ್ ಟ್ರಸ್ಟ್‌ಗಳ (''ಆರ್ಸಿಲ್'') ಟ್ರಸ್ಟಿಯಾಗಿ ಅದರ ಸಾಮರ್ಥ್ಯದಲ್ಲಿ ಕಾರ್ಯನಿರ್ವಹಿಸುತ್ತದೆ (ನೋಂದಾಯಿತ ನಿಯೋಜನೆ ಒಪ್ಪಂದಗಳ ಮೂಲಕ ಹಣಕಾಸಿನ ಆಸ್ತಿಯ ನಿಯೋಜನೆಗೆ ಅನುಗುಣವಾಗಿ) ಅಡಮಾನವಾಗಿ / ವಿಧಿಸಲಾಗಿದೆ ಎಂದು ಸೂಚನೆ ನೀಡಲಾಗಿದೆ, ಆನ್‌ಲೈನ್ ಇ-ಹರಾಜಿನ ಮೂಲಕ ''ಎಲ್ಲಿ ಇದ್ದಂತೆ'', ''ಇರುವಂತೆ'', ''ಏನೇ ಇದ್ದರೂ'' ಮತ್ತು ''ಅವಶ್ಯಕತೆಯ ಆಧಾರವಿಲ್ಲದೆ'' ಮಾರಾಟ ಮಾಡಲಾಗುವುದು, ಹೆಚ್ಚಿನ ಬಡ್ಡಿ, ಶುಲ್ಕಗಳು ಮತ್ತು ಬಾಕಿ ಇರುವ ಬಾಕಿಗಳು ವೆಚ್ಚಗಳು ಇತ್ಯಾದಿಗಳನ್ನು ಮರುಪಡೆಯಲು, ಭದ್ರತಾ ಆಸಕ್ತಿ (ಜಾರಿ) ನಿಯಮಗಳು, 2002 (''ನಿಯಮಗಳು'') ನ ನಿಯಮಗಳು 6, 8 ಮತ್ತು 9 ರೊಂದಿಗೆ ಓದಿದ ಹಣಕಾಸು ಸ್ವತ್ತುಗಳ ಸೆಕ್ಯುರಿಟೈಸೇಶನ್ ಮತ್ತು ಪುನರ್ನಿರ್ಮಾಣ ಮತ್ತು ಭದ್ರತಾ ಹಿತಾಸಕ್ತಿ ಕಾಯ್ದೆ 2002 (''ಕಾಯಿದೆ'') ಯ ನಿಬಂಧನೆಗಳ ಪ್ರಕಾರ ಕೆಳಗೆ ವಿವರಿಸಲಾಗಿದೆ.

ಸಾಲಗಾರ/ ಸಹ-ಸಾಲಗಾರ/ರು/ ಖಾತೆದಾರರು/ ಅಡಮಾನದಾರರ ಹೆಸರು	ಎಲ್.ಎ.ಎನ್ (ಲ್ಯಾನ್) ಸಂಖ್ಯೆ ಮತ್ತು ಮಾರಾಟದ ಬ್ಯಾಂಕ್	ನಂಬಿಕೆಯ ಹೆಸರು	ಕ್ರಮವಾಗಿ 22.12.2021ರ ಸರ್ಫೇಸಿ (SARFAESI) ಸೂಚನೆ ಪ್ರಕಾರ ಬಾಕಿ ಮೊತ್ತ	ಸ್ವಾಧೀನದ ಪ್ರಕಾರ ಮತ್ತು ದಿನಾಂಕ	ತಪಾಸಣೆಯ ದಿನಾಂಕ	ಆಸ್ತಿಯ ಪ್ರಕಾರ	ಅರ್ನೆಸ್ಟ್ ಮನಿ ಡೆಪಾಸಿಟ್ (ಇಎಂಡಿ)	ಮೀಸಲು ಬೆಲೆ	ಇ-ಹರಾಜಿನ ದಿನಾಂಕ ಮತ್ತು ಸಮಯ
ಸಾಲಗಾರ: 1. ಪಿ. ಕೆ. ವೆಂಕಟರಮಣೇಗೌಡ 2. ಮಮತಾ ಜಿ ಸಿ	ಸಾಲದ ಖಾತೆ ಸಂಖ್ಯೆ. HHLMYS00466102 ಎಡೆಲ್ವೀಸ್ ಅಸೆಟ್ ರೀಕನ್ಸ್ಟ್ರಕ್ಷನ್ ಕಂಪನಿ ಲಿಮಿಟೆಡ್ (''ಇ.ಎ.ಆರ್.ಸಿ'')	ಆರ್ಸಿಲ್ -ಸಿಪಿಎಸ್ -IV- ಟ್ರಸ್ಟ್	20.12.2021 ರಂತೆ ರೂ. 9,08,797.98/- (ರೂಪಾಯಿ ಒಂಬತ್ತು ಲಕ್ಷ ಎಂಟು ಸಾವಿರದ ಏಳು ನೂರ ತೊಂಬತ್ತು ಏಳು ಮತ್ತು ಪೈಸೆ ತೊಂಬತ್ತ ಎಂಟು ಮಾತ್ರ) + ಅದರ ಮೇಲಿನ ಬಡ್ಡಿ + ಕಾನೂನು ವೆಚ್ಚಗಳು	08.04.2025 ರಂದು ಭೌತಿಕ ಸ್ವಾಧೀನ	ಕೋರಿಕೆಯ ಮೇರೆಗೆ ವ್ಯವಸ್ಥೆ ಮಾಡಲಾಗುವುದು	ಹಿಡಿತ - 1162.50 ಚದರ ಅಡಿ (ಭೂ ಪ್ರದೇಶ)	ರೂ. 2,25,000/- (ರೂಪಾಯಿ ಎರಡು ಲಕ್ಷ ಇಪ್ಪತ್ತ ಐದು ಸಾವಿರ ಮಾತ್ರ)	ರೂ. 22,50,000/- (ರೂಪಾಯಿ ಇಪ್ಪತ್ತ ಎರಡು ಲಕ್ಷ ಐವತ್ತು ಸಾವಿರ ಮಾತ್ರ)	27.03.2026 ರಂದು ಸಂಜೆ 06:00 ಕ್ಕೆ

ಹರಾಜು ಮಾಡಲಾಗುತ್ತಿರುವ ಸುರಕ್ಷಿತ ಆಸ್ತಿ ವಿವರಣೆ:

ಸೈಟ್ ನಂ. 517, **ಸದಾಶಿವನಗರ ಲೇಔಟ್**, 108 **ಚ. ಮೀ. ಅಥವಾ** 1162.50 **ಚದರ ಅಡಿ ವಿಸ್ತೀರ್ಣ (ಭೂ ವಿಸ್ತೀರ್ಣ) ಸರ್ವೇ ನಂ.** 140/2 **ಚಿಕ್ಕಕೊಂಡಗೊಳ ಗ್ರಾಮ, ಕಸಬ ಹೋಬಳಿ, ಹಾಸನ ತಾಲ್ಲೂಕು ಮತ್ತು ಜಿಲ್ಲೆ, ಹಾಸನ, ಕರ್ನಾಟಕ** - 573201 **ಹಾಗೂ ಈ ಭೂಮಿಯ ಎಲ್ಲಾ ಭಾಗಗಳು.**

ಗಡಿರೇಖೆಗಳು : ಪೂರ್ವ : ಸೈಟ್ ಸಂಖ್ಯೆ 518, ಪಶ್ಚಿಮ : ಸೈಟ್ ಸಂಖ್ಯೆ 516, ಉತ್ತರ : ಸೈಟ್ ಸಂಖ್ಯೆ 514, ದಕ್ಷಿಣ : 9 ಮೀಟರ್ ಅಗಲ ರಸ್ತೆ.

ಆರ್ಸಿಲ್ ಗೆ ತಿಳಿದಿರುವ ಬಾಕಿ ಇರುವ ದಾವೆಗಳು	ನಿಲ್ (ಶೂನ್ಯ)	ಆರ್ಸಿಲ್ ಗೆ ತಿಳಿದಿರುವ ಹೊರೆಗಳು/ಬಾಕಿಗಳು	ನಿಲ್ (ಶೂನ್ಯ)
ಬಿಡ್ ಸಲ್ಲಿಸಲು ಕೊನೆಯ ದಿನಾಂಕ	ಹರಾಜಿಗೆ 2 ಗಂಟೆಗಳ ಮೊದಲು ಅದೇ ದಿನ	ಬಿಡ್ ಹೆಚ್ಚಳ ಮೊತ್ತ :	ಬಿಡ್ ದಾಖಲೆಯಲ್ಲಿ ಉಲ್ಲೇಖಿಸಲಾಗಿದೆ
ಡಿಮ್ಯಾಂಡ್ ಡ್ರಾಫ್ಟ್ ಅನ್ನು ಈ ಹೆಸರಿನಲ್ಲಿ ಮಾಡಬೇಕು:	ಆರ್ಸಿಲ್-ಸಿಪಿಎಸ್-IV-ಟ್ರಸ್ಟ್	ಪಾರ್ ನಲ್ಲಿ ಪಾವತಿಸಬೇಕು	
ಆರ್‌ಟಿಜಿಎಸ್ ವಿವರಗಳು	ಆರ್ಸಿಲ್-ಸಿಪಿಎಸ್-IV-ಟ್ರಸ್ಟ್, ಟ್ರಸ್ಟ್ ಖಾತೆ ಸಂಖ್ಯೆ - 57500001353101, ಹೆಚ್.ಡಿ.ಎಫ್.ಸಿ ಬ್ಯಾಂಕ್ ಲಿಮಿಟೆಡ್, ಶಾಖೆ: ಕಮಲಾ ಮಿಲ್, ಮುಂಬೈ, ಐಎಫ್‌ಎಸ್‌ಸಿ ಕೋಡ್: HDFC0000542		
ಸಂಪರ್ಕ ವ್ಯಕ್ತಿಯ ಹೆಸರು ಮತ್ತು ಸಂಖ್ಯೆ	ಹರಿ ಪ್ರಸಾದ್ - 0124-6910910; +91 70654 51024 (auctionhelpline@sammaancapital.com)		

ನಿಯಮಗಳು ಮತ್ತು ಷರತ್ತುಗಳು:

1. ಹರಾಜು ಮಾರಾಟವನ್ನು ವೆಬ್‌ಸೈಟ್ https://auction.arcil.co.in ಮೂಲಕ ಇ-ಹರಾಜು ಮೂಲಕ ಮತ್ತು ಬಿಡ್ ದಾಖಲೆಯ ನಿಯಮಗಳು ಮತ್ತು ಷರತ್ತುಗಳ ಪ್ರಕಾರ ಮತ್ತು ಅದರಲ್ಲಿ ಸೂಚಿಸಲಾದ ಕಾರ್ಯವಿಧಾನದ ಪ್ರಕಾರ ನಡೆಸಲಾಗುತ್ತಿದೆ.
2. ಅಧಿಕೃತ ಅಧಿಕಾರಿ (''ಎಓ'') / ಆರ್ಸಿಲ್ ಇಂಟರ್ನೆಟ್ ಸಂಪರ್ಕ, ನೆಟ್‌ವರ್ಕ್ ಸಮಸ್ಯೆಗಳು, ಸಿಸ್ಟಮ್ ಕ್ರ್ಯಾಶ್ ಡೌನ್, ವಿದ್ಯುತ್ ವೈಫಲ್ಯ ಇತ್ಯಾದಿಗಳಿಗೆ ಜವಾಬ್ದಾರರಾಗಿರುವುದಿಲ್ಲ.
3. ಹರಾಜಿನ ಯಾವುದೇ ಹಂತದಲ್ಲಿ, ಎಓ ಬಿಡ್ / ಆಫರ್ ಅನ್ನು ಸ್ವೀಕರಿಸಬಹುದು / ತಿರಸ್ಕರಿಸಬಹುದು / ಮಾರ್ಪಡಿಸಬಹುದು / ರದ್ದುಮಾಡಬಹುದು ಅಥವಾ ಯಾವುದೇ ಕಾರಣವನ್ನು ನೀಡದೆ ಮತ್ತು ಯಾವುದೇ ಪೂರ್ವ ಸೂಚನೆ ಇಲ್ಲದೆ ಹರಾಜನ್ನು ಮುಂದೂಡಬಹುದು.
4. ಯಶಸ್ವಿ ಖರೀದಿದಾರರು / ಬಿಡ್ದಾರರು ಯಾವುದೇ ಶಾಸನಬದ್ಧ ಬಾಕಿಗಳು, ತೆರಿಗೆಗಳು, ಪಾವತಿಸಬೇಕಾದ ಶುಲ್ಕಗಳು, ಖರೀದಿಯ ಪರಿಗಣನೆಯ ಮೇಲೆ ಅನ್ವಯವಾಗುವ ಜಿಎಸ್ಟಿ, ಸ್ಟಾಂಪ್ ಸುಂಕ, ನೋಂದಣಿ ಶುಲ್ಕಗಳು ಇತ್ಯಾದಿಗಳನ್ನು ಸುರಕ್ಷಿತ ಆಸ್ತಿಯನ್ನು ರವಾನಿಸಲು / ತಲುಪಿಸಲು ಅನ್ವಯವಾಗುವ ಕಾನೂನಿನ ಪ್ರಕಾರ ಅವನ / ಅವಳ / ಅದರ ಪರವಾಗಿ ಪಾವತಿಸಬೇಕಾಗುತ್ತದೆ.
5. ಉದ್ದೇಶಿತ ಬಿಡ್ದಾರರು ತಮ್ಮ ಬಿಡ್ ಸಲ್ಲಿಸುವ ಮೊದಲು ಸೂಕ್ಷ್ಮ ಶ್ರದ್ಧೆ, ಸುರಕ್ಷಿತ ಆಸ್ತಿಯ ಶೀರ್ಷಿಕೆ ಮತ್ತು ಸುರಕ್ಷಿತ ಆಸ್ತಿಗಳ ಮೇಲೆ ಪರಿಣಾಮ ಬೀರುವ ಕ್ಲೇಮ್ ಗಳು / ಹಕ್ಕುಗಳು / ಬಾಕಿಗಳು, ಶಾಸನಬದ್ಧ ಬಾಕಿಗಳು, ಇತ್ಯಾದಿಗಳ ಬಗ್ಗೆ ತಮ್ಮ ಸ್ವಂತ ಸ್ವತಂತ್ರ ವಿಚಾರಣೆಗಳನ್ನು ಮಾಡಬೇಕು. ಹರಾಜು ಜಾಹೀರಾತು ಮತ್ತು ಯಾವುದೇ ಬದ್ಧತೆ ಅಥವಾ ಯಾವುದೇ ಪ್ರಾತಿನಿಧ್ಯವನ್ನು ಆರ್ಸಿಲ್ ರೂಪಿಸುವುದಿಲ್ಲ, ಆರ್ಸಿಲ್ ನ ಅಧಿಕೃತ ಅಧಿಕಾರಿಯು ಯಾವುದೇ ಮೂರನೇ ವ್ಯಕ್ತಿಯ ಕ್ಲೇಮ್ ಗಳು / ಹಕ್ಕುಗಳು / ಬಾಕಿಗಳಿಗೆ ಯಾವುದೇ ರೀತಿಯಲ್ಲಿ ಜವಾಬ್ದಾರರಾಗಿರುವುದಿಲ್ಲ.
6. ಪತ್ರಿಕೆಯಲ್ಲಿ ಪ್ರಕಟವಾದ ಹರಾಜು ಸೂಚನೆಯಲ್ಲಿ ನಿರ್ದಿಷ್ಟಪಡಿಸಿದ ವಿವರಗಳನ್ನು ಕೆಳಗೆ ಸಹಿ ಮಾಡಿದವರ ಅತ್ಯುತ್ತಮ ಮಾಹಿತಿಗೆ ಹೇಳಲಾಗಿದೆ; ಆದಾಗ್ಯೂ ಕೆಳಗೆ ಸಹಿ ಮಾಡಿದವರು ಯಾವುದೇ ದೋಷ, ತಪ್ಪು ಹೇಳಿಕೆ ಅಥವಾ ಲೋಪಕ್ಕೆ ಜವಾಬ್ದಾರರಾಗಿರುವುದಿಲ್ಲ / ಹೊಣೆಗಾರರಾಗಿರುವುದಿಲ್ಲ.
7. ಹೇಳಲಾದ ಬಾಕಿಗಳಿಗೆ ಜವಾಬ್ದಾರರಾಗಿರುವ ಸಾಲಗಾರ / ಖಾತರಿದಾರರು / ಅಡಮಾನದಾರರು, ಈ ಮಾರಾಟದ ನೋಟಿಸ್ ನನ್ನು ಭದ್ರತಾ ಆಸಕ್ತಿ (ಜಾರಿ) ನಿಯಮಗಳ 8 ಮತ್ತು 9 ರ ಅಡಿಯಲ್ಲಿ, ಮೇಲೆ ತಿಳಿಸಿದ ಹರಾಜು ಮಾರಾಟವನ್ನು ಹಿಡಿದಿಟ್ಟುಕೊಳ್ಳುವ ಬಗ್ಗೆ ನೋಟಿಸ್ ಆಗಿ ಪರಿಗಣಿಸಬೇಕು.
8. ಈ ಸಂದರ್ಭದಲ್ಲಿ, ಇಲ್ಲಿ ನಿಗದಿಪಡಿಸಲಾದ ಹರಾಜು ಯಾವುದೇ ಕಾರಣಕ್ಕಾಗಿ ವಿಫಲವಾದರೆ, ನಿಯಮಗಳು ಮತ್ತು ಕಾಯಿದೆಯ ನಿಯಮ 8(5) ರ ನಿಬಂಧನೆಗಳ ಅಡಿಯಲ್ಲಿ ಯಾವುದೇ ಇತರ ವಿಧಾನಗಳ ಮೂಲಕ ಸುರಕ್ಷಿತ ಆಸ್ತಿಯನ್ನು ಮಾರಾಟ ಮಾಡುವ ಹಕ್ಕನ್ನು ಆರ್ಸಿಲ್ ಹೊಂದಿದೆ.

ಎಸ್.ಡಿ/-
ಅಧಿಕೃತ ಅಧಿಕಾರಿ
ಅಸೆಟ್ ರೀಕನ್‌ಸ್ಟ್ರಕ್ಷನ್ ಕಂಪನಿ (ಇಂಡಿಯಾ) ಲಿಮಿಟೆಡ್.
(ಆರ್ಸಿಲ್ ಸಿಪಿಎಸ್-IV-ಟ್ರಸ್ಟಿನ ಟ್ರಸ್ಟಿ)

ಸ್ಥಳ : ಹಾಸನ
ದಿನಾಂಕ : 06.02.2026

ಮಾನ್ಯ 2ನೇ ಅಪರ ಸಿವಿಲ್ ನ್ಯಾಯಾಧೀಶ ನ್ಯಾಯಾಲಯ ಮತ್ತು ಜೆ.ಎಂ.ಎಫ್.ಸಿ., ಕನಕಪುರ
ಸಿ.ಮಿಸ್.ನಂ. 92/2026

ಅರ್ಜಿದಾರರು: 1. ಶ್ರೀ ಮುನಿಮಾರಯ್ಯ ಬಿನ್ ಲೇಟ್ ಕೆಂಪಹಲಗಯ್ಯ ವಯಸ್ಸು 70 ವರ್ಷ, ವಾಸ : ಮುನೇಶ್ವರನದೊಡ್ಡಿ ಗ್ರಾಮ, ಕಸಬಾ ಹೋಬಳಿ, ನಾರಾಯಣಪುರ ಪೋಸ್ಟ್ ಕನಕಪುರ ತಾಲ್ಲೂಕು, ಬೆಂಗಳೂರು ದಕ್ಷಿಣ ಜಿಲ್ಲೆ.

ವಿರುದ್ಧ

ಎದುರುದಾರರು: 1. ಜನನ ಮತ್ತು ಮರಣ ನೊಂದಣಿ ಅಧಿಕಾರಿಗಳು, ತಹಶೀಲ್ದಾರ್ ಕನಕಪುರ ತಾಲ್ಲೂಕು, ಕನಕಪುರ. 2. ಗ್ರಾಮ ಲೆಕ್ಕಿಗರು, ಮುನೇಶ್ವರನದೊಡ್ಡಿ ವೃತ್ತ, ಕಸಬಾ ಹೋಬಳಿ, ಕನಕಪುರ ತಾಲ್ಲೂಕು, ಬೆಂಗಳೂರು ದಕ್ಷಿಣ ಜಿಲ್ಲೆ,

ಪ್ರಕಟಣೆ

ಮೇಲ್ಕಾಣಿಸಿರುವ ಅರ್ಜಿದಾರರು ಈ ಮೂಲಕ ತಿಳಿಯಪಡಿಸುವುದೇನೆಂದರೇ, ಅರ್ಜಿದಾರರ ತಾಯಿಯವರಾದ ಶ್ರೀಮತಿ ಮಾರಮ್ಮ ಕೋಂ ಲೇಟ್ ಕೆಂಪಹಲಗಯ್ಯ ರವರು ದಿನಾಂಕ: 11.08. ರಂದು ಬೆಂಗಳೂರು ದಕ್ಷಿಣ ಜಿಲ್ಲೆ, ಕನಕಪುರ ತಾಲ್ಲೂಕು, ಕಸಬಾ ಹೋಬಳಿ, ಮುನೇಶ್ವರನದೊಡ್ಡಿ ಗ್ರಾಮದಲ್ಲಿ ಮರಣ ಹೊಂದಿರುತ್ತಾರೆ, ಇವರ ಮರಣ ಪತ್ರವನ್ನು ನೀಡುವಂತೆ ಎದುರುದಾರರಿಗೆ ನಿರ್ದೇಶನ ನೀಡುವಂತೆ ಕೋರಿ ಈ ಪ್ರಕರಣವನ್ನು ಸಲ್ಲಿಸಿದ್ದು, ಇವರ ಮರಣ ದಿನಾಂಕದ ಬಗ್ಗೆ ಯಾರದಾದರೂ ತಕರಾರು ಇದ್ದರೆ ಖುದ್ದಾಗಿ ಆಗಲಿ ಅಥವಾ ಅಧಿಕಾರ ಕೊಟ್ಟ ವಕೀಲರ ಮುಖಾಂತರವಾಗಲೀ ನ್ಯಾಯಾಲಯ ನಿಗಧಿಪಡಿಸಿದ ದಿನಾಂಕದಂದು ಅಂದರೆ, ದಿನಾಂಕ : 23.03.2026 ರ ಬೆಳಗ್ಗೆ ಸರಿಯಾಗಿ 11:00 ಘಂಟೆಗೆ ನ್ಯಾಯಾಲಯದ ಮುಂದೆ ಹಾಜರಾಗಿ ತಕರಾರು ಸಲ್ಲಿಸತಕ್ಕದ್ದು, ತಪ್ಪಿದ್ದಲ್ಲಿ ಯಾರದ್ದೂ ತಕರಾರು ಇಲ್ಲವೆಂದು ಪರಿಗಣಿಸಿ ಏಕಪಕ್ಷೀಯವಾಗಿ ಉಲ್ಲೇಖಿತ ಪ್ರಕರಣವನ್ನು ಮುಂದುವರೆಸಿ ಇತ್ಯರ್ಥಗೊಳಿಸಲಾಗುವುದು.

ದಿನಾಂಕ 21ನೇ ಫೆಬ್ರವರಿ 2026 ರಂದು ಈ ದಿನ ನನ್ನ ಸ್ವಹಸ್ತಾಕ್ಷರ ಮತ್ತು ನ್ಯಾಯಾಲಯದ ಮೊಹರಿನಿಂದ ನೀಡಲಾಗಿದೆ.

ಮಾನ್ಯ ನ್ಯಾಯಾಲಯದ ಆದೇಶದ ಮೇರೆಗೆ
ಶಿರಸ್ತೆದಾರರು,
ಮಾನ್ಯ ಸಿವಿಲ್ ನ್ಯಾಯಾಧೀಶರು ಮತ್ತು ಜೆ.ಎಂ.ಎಫ್.ಸಿ. ನ್ಯಾಯಾಲಯ, ಕನಕಪುರ

ಅರ್ಜಿದಾರರ ಪರ ವಕೀಲರು
ಎಸ್.ಆರ್.ಶಶಿಕುಮಾರ್, ವಕೀಲರು, ಕನಕಪುರ
ಸ್ಥಳ : ಕನಕಪುರ,
ದಿನಾಂಕ: 21/02/2026

ಮಾನ್ಯ 2ನೇ ಅಪರ ಸಿವಿಲ್ ನ್ಯಾಯಾಧೀಶ ನ್ಯಾಯಾಲಯ ಮತ್ತು ಜೆ.ಎಂ.ಎಫ್.ಸಿ., ಕನಕಪುರ
ಸಿ.ಮಿಸ್.ನಂ. 93/2026

ಅರ್ಜಿದಾರರು: 1. ಶ್ರೀ ಮುನಿಮಾರಯ್ಯ ಬಿನ್ ಲೇಟ್ ಕೆಂಪಹಲಗಯ್ಯ ವಯಸ್ಸು 70 ವರ್ಷ, ವಾಸ : ಮುನೇಶ್ವರನದೊಡ್ಡಿ ಗ್ರಾಮ, ಕಸಬಾ ಹೋಬಳಿ, ನಾರಾಯಣಪುರ ಪೋಸ್ಟ್ ಕನಕಪುರ ತಾಲ್ಲೂಕು, ಬೆಂಗಳೂರು ದಕ್ಷಿಣ ಜಿಲ್ಲೆ.

ವಿರುದ್ಧ

ಎದುರುದಾರರು: 1. ಜನನ ಮತ್ತು ಮರಣ ನೊಂದಣಿ ಅಧಿಕಾರಿಗಳು, ತಹಶೀಲ್ದಾರ್ ಕನಕಪುರ ತಾಲ್ಲೂಕು, ಕನಕಪುರ. 2. ಗ್ರಾಮ ಲೆಕ್ಕಿಗರು, ಮುನೇಶ್ವರನದೊಡ್ಡಿ ವೃತ್ತ, ಕಸಬಾ ಹೋಬಳಿ, ಕನಕಪುರ ತಾಲ್ಲೂಕು, ಬೆಂಗಳೂರು ದಕ್ಷಿಣ ಜಿಲ್ಲೆ,

ಪ್ರಕಟಣೆ

ಮೇಲ್ಕಾಣಿಸಿರುವ ಅರ್ಜಿದಾರರು ಈ ಮೂಲಕ ತಿಳಿಯಪಡಿಸುವುದೇನೆಂದರೇ, ಅರ್ಜಿದಾರರ ತಂದೆಯಾವರಾದ ಶ್ರೀ ಕೆಂಪಹಲಗಯ್ಯ ಬಿನ್ ಲೇಟ್ ಗೆಂಡಗಯ್ಯ @ ಪುಟ್ಟಯ್ಯ ರವರು ದಿನಾಂಕ: 12.02.1992 ರಂದು ಬೆಂಗಳೂರು ದಕ್ಷಿಣ ಜಿಲ್ಲೆ, ಕನಕಪುರ ತಾಲ್ಲೂಕು, ಕಸಬಾ ಹೋಬಳಿ, ಮುನೇಶ್ವರನದೊಡ್ಡಿ ಗ್ರಾಮದಲ್ಲಿ ಮರಣ ಹೊಂದಿರುತ್ತಾರೆ, ಇವರ ಮರಣ ಪತ್ರವನ್ನು ನೀಡುವಂತೆ ಎದುರುದಾರರಿಗೆ ನಿರ್ದೇಶನ ನೀಡುವಂತೆ ಕೋರಿ ಈ ಪ್ರಕರಣವನ್ನು ಸಲ್ಲಿಸಿದ್ದು, ಇವರ ಮರಣ ದಿನಾಂಕದ ಬಗ್ಗೆ ಯಾರದಾದರೂ ತಕರಾರು ಇದ್ದರೆ ಖುದ್ದಾಗಿ ಆಗಲಿ ಅಥವಾ ಅಧಿಕಾರ ಕೊಟ್ಟ ವಕೀಲರ ಮುಖಾಂತರವಾಗಲೀ ನ್ಯಾಯಾಲಯ ನಿಗಧಿಪಡಿಸಿದ ದಿನಾಂಕದಂದು ಅಂದರೆ, ದಿನಾಂಕ : 23.03.2026 ರ ಬೆಳಗ್ಗೆ ಸರಿಯಾಗಿ 11:00 ಘಂಟೆಗೆ ನ್ಯಾಯಾಲಯದ ಮುಂದೆ ಹಾಜರಾಗಿ ತಕರಾರು ಸಲ್ಲಿಸತಕ್ಕದ್ದು, ತಪ್ಪಿದ್ದಲ್ಲಿ ಯಾರದ್ದೂ ತಕರಾರು ಇಲ್ಲವೆಂದು ಪರಿಗಣಿಸಿ ಏಕಪಕ್ಷೀಯವಾಗಿ ಉಲ್ಲೇಖಿತ ಪ್ರಕರಣವನ್ನು ಮುಂದುವರೆಸಿ ಇತ್ಯರ್ಥಗೊಳಿಸಲಾಗುವುದು.

ದಿನಾಂಕ 21ನೇ ಫೆಬ್ರವರಿ 2026 ರಂದು ಈ ದಿನ ನನ್ನ ಸ್ವಹಸ್ತಾಕ್ಷರ ಮತ್ತು ನ್ಯಾಯಾಲಯದ ಮೊಹರಿನಿಂದ ನೀಡಲಾಗಿದೆ.

ಮಾನ್ಯ ನ್ಯಾಯಾಲಯದ ಆದೇಶದ ಮೇರೆಗೆ
ಶಿರಸ್ತೆದಾರರು,
ಮಾನ್ಯ ಸಿವಿಲ್ ನ್ಯಾಯಾಧೀಶರು ಮತ್ತು ಜೆ.ಎಂ.ಎಫ್.ಸಿ. ನ್ಯಾಯಾಲಯ, ಕನಕಪುರ

ಅರ್ಜಿದಾರರ ಪರ ವಕೀಲರು
ಎಸ್.ಆರ್.ಶಶಿಕುಮಾರ್, ವಕೀಲರು, ಕನಕಪುರ
ಸ್ಥಳ : ಕನಕಪುರ, ದಿನಾಂಕ: 21/02/2026

ಮಾನ್ಯ 2ನೇ ಅಪರ ಸಿವಿಲ್ ನ್ಯಾಯಾಧೀಶ ನ್ಯಾಯಾಲಯ ಮತ್ತು ಜೆ.ಎಂ.ಎಫ್.ಸಿ., ಕನಕಪುರ
ಸಿ.ಮಿಸ್.ನಂ. 88/2026

ಅರ್ಜಿದಾರರು: 1. ಶ್ರೀಮತಿ ದೊಡ್ಡಮಣಿ ಬಿನ್ ಲೇಟ್ ಕುಳ್ಳಪ್ಪ ವಯಸ್ಸು 85 ವರ್ಷ, ವಾಸ : ಗಡಸಹಳ್ಳಿ ಗ್ರಾಮ, ಕಸಬಾ ಹೋಬಳಿ, ಕನಕಪುರ ತಾಲ್ಲೂಕು, ಬೆಂಗಳೂರು ದಕ್ಷಿಣ ಜಿಲ್ಲೆ ಮತ್ತು ಇನ್ನೊಬ್ಬರು

ವಿರುದ್ಧ

ಎದುರುದಾರರು: 1. ಜನನ ಮತ್ತು ಮರಣ ನೊಂದಣಿ ಅಧಿಕಾರಿಗಳು, ತಹಶೀಲ್ದಾರ್ ಕನಕಪುರ ತಾಲ್ಲೂಕು, ಕನಕಪುರ. 2. ಗ್ರಾಮ ಲೆಕ್ಕಿಗರು, ಗಡಸಹಳ್ಳಿ ವೃತ್ತ, ಕಸಬಾ ಹೋಬಳಿ, ಕನಕಪುರ ತಾಲ್ಲೂಕು, ಬೆಂಗಳೂರು ದಕ್ಷಿಣ ಜಿಲ್ಲೆ,

ಪ್ರಕಟಣೆ

ಮೇಲ್ಕಾಣಿಸಿರುವ ಅರ್ಜಿದಾರರು ಈ ಮೂಲಕ ತಿಳಿಯಪಡಿಸುವುದೇನೆಂದರೇ, 1ನೇ ಅರ್ಜಿದಾರರ ಗಂಡ ಮತ್ತು 2ನೇ ಅರ್ಜಿದಾರರ ತಂದೆಯವರಾದ ಶ್ರೀ ಕುಳ್ಳಪ್ಪ ಬಿನ್ ಲೇಟ್ ತಿಮ್ಮರಾಯಪ್ಪ ರವರು ದಿನಾಂಕ: 01.01.2000 ರಂದು ಬೆಂಗಳೂರು ದಕ್ಷಿಣ ಜಿಲ್ಲೆ, ಕನಕಪುರ ತಾಲ್ಲೂಕು, ಕಸಬಾ ಹೋಬಳಿ, ಗಡಸಹಳ್ಳಿ ಗ್ರಾಮದಲ್ಲಿ ಮರಣ ಹೊಂದಿರುತ್ತಾರೆ, ಇವರ ಮರಣ ಪತ್ರವನ್ನು ನೀಡುವಂತೆ ಎದುರುದಾರರಿಗೆ ನಿರ್ದೇಶನ ನೀಡುವಂತೆ ಕೋರಿ ಈ ಪ್ರಕರಣವನ್ನು ಸಲ್ಲಿಸಿದ್ದು, ಇವರ ಮರಣ ದಿನಾಂಕದ ಬಗ್ಗೆ ಯಾರದಾದರೂ ತಕರಾರು ಇದ್ದರೆ ಖುದ್ದಾಗಿ ಆಗಲಿ ಅಥವಾ ಅಧಿಕಾರ ಕೊಟ್ಟ ವಕೀಲರ ಮುಖಾಂತರವಾಗಲೀ ನ್ಯಾಯಾಲಯ ನಿಗಧಿಪಡಿಸಿದ ದಿನಾಂಕದಂದು ಅಂದರೆ, ದಿನಾಂಕ : 01.04.2026 ರ ಬೆಳಗ್ಗೆ ಸರಿಯಾಗಿ 11:00 ಘಂಟೆಗೆ ನ್ಯಾಯಾಲಯದ ಮುಂದೆ ಹಾಜರಾಗಿ ತಕರಾರು ಸಲ್ಲಿಸತಕ್ಕದ್ದು, ತಪ್ಪಿದ್ದಲ್ಲಿ ಯಾರದ್ದೂ ತಕರಾರು ಇಲ್ಲವೆಂದು ಪರಿಗಣಿಸಿ ಏಕಪಕ್ಷೀಯವಾಗಿ ಉಲ್ಲೇಖಿತ ಪ್ರಕರಣವನ್ನು ಮುಂದುವರೆಸಿ ಇತ್ಯರ್ಥಗೊಳಿಸಲಾಗುವುದು.

ದಿನಾಂಕ 21ನೇ ಫೆಬ್ರವರಿ 2026 ರಂದು ಈ ದಿನ ನನ್ನ ಸ್ವಹಸ್ತಾಕ್ಷರ ಮತ್ತು ನ್ಯಾಯಾಲಯದ ಮೊಹರಿನಿಂದ ನೀಡಲಾಗಿದೆ.

ಮಾನ್ಯ ನ್ಯಾಯಾಲಯದ ಆದೇಶದ ಮೇರೆಗೆ
ಶಿರಸ್ತೆದಾರರು,
ಮಾನ್ಯ ಸಿವಿಲ್ ನ್ಯಾಯಾಧೀಶರು ಮತ್ತು ಜೆ.ಎಂ.ಎಫ್.ಸಿ. ನ್ಯಾಯಾಲಯ, ಕನಕಪುರ

ಅರ್ಜಿದಾರರ ಪರ ವಕೀಲರು
ಎಸ್.ಆರ್.ಶಶಿಕುಮಾರ್, ವಕೀಲರು, ಕನಕಪುರ
ಸ್ಥಳ : ಕನಕಪುರ
ದಿನಾಂಕ: 21/02/2026

ಮಾನ್ಯ 2ನೇ ಅಪರ ಸಿವಿಲ್ ನ್ಯಾಯಾಧೀಶ ನ್ಯಾಯಾಲಯ ಮತ್ತು ಜೆ.ಎಂ.ಎಫ್.ಸಿ. ಕನಕಪುರ
ಸಿ.ಮಿಸ್.ನಂ. 115/2026

ಅರ್ಜಿದಾರರು: 1. ಶ್ರೀ, ರಾಮ ನಾಯ್ಕ ಬಿನ್, ಲೇಟ್ ಮುತ್ಯಾ ನಾಯ್ಕ, ವಯಸ್ಸು 73 ವರ್ಷ, ವಾಸ : ಮಂಚನದೊಡ್ಡಿ ಗ್ರಾಮ, ಕಸಬಾ ಹೋಬಳಿ, ಕನಕಪುರ ತಾಲ್ಲೂಕು, ಬೆಂಗಳೂರು ದಕ್ಷಿಣ ಜಿಲ್ಲೆ ಮತ್ತು 03 ಜನ ಇತರರು

ವಿರುದ್ಧ

ಎದುರುದಾರರು: 1. ಜನನ ಮತ್ತು ಮರಣ ನೊಂದಣಿ ಅಧಿಕಾರಿಗಳು, ತಹಶೀಲ್ದಾರ್ ಕನಕಪುರ ತಾಲ್ಲೂಕು, ಕನಕಪುರ.2. ಗ್ರಾಮ ಲೆಕ್ಕಿಗರು, ಮಂಚನದೊಡ್ಡಿ ವೃತ್ತ, ಕಸಬಾ ಹೋಬಳಿ, ಕನಕಪುರ ತಾಲ್ಲೂಕು, ಬೆಂಗಳೂರು ದಕ್ಷಿಣ ಜಿಲ್ಲೆ,

ಪ್ರಕಟಣೆ

ಮೇಲ್ಕಾಣಿಸಿರುವ ಅರ್ಜಿದಾರರು ಈ ಮೂಲಕ ತಿಳಿಯಪಡಿಸುವುದೇನೆಂದರೇ, ಅರ್ಜಿದಾರರ ತಾಯಿಯವರಾದ ಶ್ರೀಮತಿ, ಸೀತಾ ಬಾಯಿ ಕೋಂ ಲೇಟ್ ಮುತ್ಯಾ ನಾಯ್ಕ ರವರು ದಿನಾಂಕ: 24.11.2012 ರಂದು ಬೆಂಗಳೂರು ದಕ್ಷಿಣ ಜಿಲ್ಲೆ, ಕನಕಪುರ ತಾಲ್ಲೂಕು, ಕಸಬಾ ಹೋಬಳಿ, ಮಂಚನದೊಡ್ಡಿ ಗ್ರಾಮದಲ್ಲಿ ಮರಣ ಹೊಂದಿರುತ್ತಾರೆ, ಇವರ ಮರಣ ಪತ್ರವನ್ನು ನೀಡುವಂತೆ ಎದುರುದಾರರಿಗೆ ನಿರ್ದೇಶನ ನೀಡುವಂತೆ ಕೋರಿ ಈ ಪ್ರಕರಣವನ್ನು ಸಲ್ಲಿಸಿದ್ದು, ಇವರ ಮರಣ ದಿನಾಂಕದ ಬಗ್ಗೆ ಯಾರದಾದರೂ ತಕರಾರು ಇದ್ದರೆ ಖುದ್ದಾಗಿ ಆಗಲಿ ಅಥವಾ ಅಧಿಕಾರ ಕೊಟ್ಟ ವಕೀಲರ ಮುಖಾಂತರವಾಗಲೀ ನ್ಯಾಯಾಲಯ ನಿಗಧಿಪಡಿಸಿದ ದಿನಾಂಕದಂದು ಅಂದರೆ, ದಿನಾಂಕ : 06.04.2026 ರ ಬೆಳಗ್ಗೆ ಸರಿಯಾಗಿ 11:00 ಘಂಟೆಗೆ ನ್ಯಾಯಾಲಯದ ಮುಂದೆ ಹಾಜರಾಗಿ ತಕರಾರು ಸಲ್ಲಿಸತಕ್ಕದ್ದು, ತಪ್ಪಿದ್ದಲ್ಲಿ ಯಾರದ್ದೂ ತಕರಾರು ಇಲ್ಲವೆಂದು ಪರಿಗಣಿಸಿ ಏಕಪಕ್ಷೀಯವಾಗಿ ಉಲ್ಲೇಖಿತ ಪ್ರಕರಣವನ್ನು ಮುಂದುವರೆಸಿ ಇತ್ಯರ್ಥಗೊಳಿಸಲಾಗುವುದು.

ದಿನಾಂಕ 21ನೇ ಫೆಬ್ರವರಿ 2026 ರಂದು ಈ ದಿನ ನನ್ನ ಸ್ವಹಸ್ತಾಕ್ಷರ ಮತ್ತು ನ್ಯಾಯಾಲಯದ ಮೊಹರಿನಿಂದ ನೀಡಲಾಗಿದೆ.

ಮಾನ್ಯ ನ್ಯಾಯಾಲಯದ ಆದೇಶದ ಮೇರೆಗೆ
ಶಿರಸ್ತೆದಾರರು,
ಮಾನ್ಯ ಸಿವಿಲ್ ನ್ಯಾಯಾಧೀಶರು ಮತ್ತು ಜೆ.ಎಂ.ಎಫ್.ಸಿ. ನ್ಯಾಯಾಲಯ, ಕನಕಪುರ

ಅರ್ಜಿದಾರರ ಪರ ವಕೀಲರು
ಎಸ್.ಆರ್.ಶಶಿಕುಮಾರ್, ವಕೀಲರು, ಕನಕಪುರ
ಸ್ಥಳ : ಕನಕಪುರ
ದಿನಾಂಕ: 21/02/2026

ಮಾನ್ಯ 1ನೇ ಅಪರ ಸಿವಿಲ್ ನ್ಯಾಯಾಧೀಶರ ರವರ ನ್ಯಾಯಾಲಯ ಮತ್ತು ಮತ್ತು ಜೆ.ಎಂ.ಎಫ್.ಸಿ, ಕನಕಪುರ
ಸಿ.ಮಿಸ್ ನಂ. 55/2026

ಅರ್ಜಿದಾರರು: 1) ಶ್ರೀಮತಿ, ಚನ್ನಮ್ಮ ಬಿನ್.ಲೇ ಮಾರೇಗೌಡ ವಯಸ್ಸು 59 ವರ್ಷ ವಾಸ: ಬನ್ನಿಮುಕೊಡ್ಲು ಕೋಡಿಹಳ್ಳಿ ಹೋಬಳಿ ಕನಕಪುರ ತಾಲ್ಲೂಕು ಬೆಂಗಳೂರು ದಕ್ಷಿಣ ಜಿಲ್ಲೆ ಮತ್ತು ಇತರರು.

ವಿರುದ್ಧ

ಪ್ರತಿಅರ್ಜಿದಾರರು: 1) ಜನನ ಮತ್ತು ಮರಣ ನೋಂದಾಣಾಧಿಕಾರಿಗಳು ತಹಸಿಲ್ದಾರ್ ಕನಕಪುರ ತಾಲ್ಲೂಕು ಬೆಂಗಳೂರು ದಕ್ಷಿಣ ಜಿಲ್ಲೆ. 2) ಗ್ರಾಮ ಲೇಕ್ಕಾಧಿಕಾರಿ ಕೋಡಿಹಳ್ಳಿ ಹೋಬಳಿ ಕನಕಪುರ ತಾಲ್ಲೂಕು ಬೆಂಗಳೂರು ದಕ್ಷಿಣ ಜಿಲ್ಲೆ.

ಪ್ರಕಟಣೆ

ಮೇಲ್ಕಾಣಿಸಿರುವ ಅರ್ಜಿದಾರರು ಈ ಮೂಲಕ ತಿಳಿಯಪಡಿಸುವುದೇನೆಂದರೆ, ಅರ್ಜಿದಾರರಾದ 1 ಮತ್ತು 3 ರವರ ತಂದೆ ಹಾಗೂ ಅರ್ಜಿದಾರರಾದ 2 ರವರ ಮಾವ ಶ್ರೀ ಲೇಟ್ ಮಾರೇಗೌಡ ಬಿನ್ ಲೇಟ್ ಈರೇಗೌಡ ಬೆಂಗಳೂರು ದಕ್ಷಿಣ ಜಿಲ್ಲೆ, ಕನಕಪುರ ತಾಲ್ಲೂಕು, ಕೋಡಿಹಳ್ಳಿ ಹೋಬಳಿ, ಬನ್ನಿಮುಕೊಡ್ಲು ಗ್ರಾಮದಲ್ಲಿ ದಿನಾಂಕ 04/5/2001 ರಂದು ಮರಣ ಹೊಂದಿದ್ದು, ಇವರ ಮರಣ ಪ್ರಮಾಣ ಪತ್ರವನ್ನು ನೀಡುವಂತೆ ಎದುರುದಾರರಿಗೆ ನಿರ್ದೇಶನ ನೀಡುವಂತೆ ಕೋರಿ ಈ ಪ್ರಕರಣವನ್ನು ಸಲ್ಲಿಸಿದ್ದು, ಇವರ ಮರಣ ದಿನಾಂಕದ ಬಗ್ಗೆ ಯಾರದಾದರು ತಕರಾರು ಇದ್ದರೆ ಖುದ್ದಾಗಿ ಆಗಲಿ ಅಥವಾ ಅಧಿಕಾರ ಕೊಟ್ಟ ವಕೀಲರ ಮುಕಾಂತರವಾಗಲಿ ನ್ಯಾಯಾಲಯ ನಿಗಧಿಪಡಿಸಿದ ದಿನಾಂಕದಂದು ಅಂದರೆ 6/4/2026 ರ ಬೆಳಿಗ್ಗೆ ಸರಿಯಾಗಿ 11 ಘಂಟೆಗೆ ನ್ಯಾಯಾಲಯದ ಮುಂದೆ ಹಾಜರಾಗಿ ತಕರಾರು ಸಲ್ಲಿಸತಕ್ಕದ್ದು ತಪ್ಪಿದ್ದಲ್ಲಿ ಯಾವುದೇ ತಕರಾರು ಇಲ್ಲವೆಂದು ಪರಿಗಣಿಸಿ ಏಕಪಕ್ಷೀಯವಾಗಿ ಉಲ್ಲೇಖಿತ ಪ್ರಕರಣವನ್ನು ಮುಂದುವರೆಸಿ ಇತ್ಯರ್ಥ ಗೊಳಿಸಲಾಗುವುದು.

ದಿನಾಂಕ 24-02-2026 ರಂದು ನನ್ನ ಸ್ವ-ಹಸ್ತಾಕ್ಷರ ಮತ್ತು ನ್ಯಾಯಾಲಯದ ಮೊಹರಿನೊಂದಿಗೆ ನೀಡಲಾಗಿದೆ.

ಮಾನ್ಯ ನ್ಯಾಯಾಲಯದ ಆದೇಶದ ಮೇರೆಗೆ
ಶಿರಸ್ತೇದಾರರು
ಪ್ರಧಾನ ಸಿವಿಲ್ ನ್ಯಾಯಾಧೀಶರ ನ್ಯಾಯಾಲಯ ಮತ್ತು ಜೆ.ಎಮ್.ಎಫ್.ಸಿ ಕನಕಪುರ

ಅರ್ಜಿದಾರರ ಪರ ವಕೀಲರು
ರಮೇಶ್. ಎಸ್ & ಶ್ರೀಕಾಂತ್. ಜಿ ಜೆ
ವಕೀಲರು ಕನಕಪುರ
ಸ್ಥಳ: ಕನಕಪುರ
ದಿನಾಂಕ: 24/2/2026

ಮಾನ್ಯ 1ನೇ ಅಪರ ಸಿವಿಲ್ ನ್ಯಾಯಾಧೀಶರ ರವರ ನ್ಯಾಯಾಲಯ ಮತ್ತು ಮತ್ತು ಜೆ.ಎಂ.ಎಫ್.ಸಿ, ಕನಕಪುರ
ಸಿ.ಮಿಸ್ ನಂ. 54/2026

ಅರ್ಜಿದಾರರು: 1) ಶ್ರೀಮತಿ, ಚನ್ನಮ್ಮ ಬಿನ್.ಲೇ ಮಾರೇಗೌಡ ವಯಸ್ಸು 59 ವರ್ಷ ವಾಸ: ಬನ್ನಿಮುಕೊಡ್ಲು ಕೋಡಿಹಳ್ಳಿ ಹೋಬಳಿ ಕನಕಪುರ ತಾಲ್ಲೂಕು ಬೆಂಗಳೂರು ದಕ್ಷಿಣ ಜಿಲ್ಲೆ ಮತ್ತು ಇತರರು.

ವಿರುದ್ಧ

ಪ್ರತಿಅರ್ಜಿದಾರರು: 1) ಜನನ ಮತ್ತು ಮರಣ ನೋಂದಾಣಾಧಿಕಾರಿಗಳು ತಹಸಿಲ್ದಾರ್ ಕನಕಪುರ ತಾಲ್ಲೂಕು ಬೆಂಗಳೂರು ದಕ್ಷಿಣ ಜಿಲ್ಲೆ. 2) ಗ್ರಾಮ ಲೇಕ್ಕಾಧಿಕಾರಿ ಕೋಡಿಹಳ್ಳಿ ಹೋಬಳಿ ಕನಕಪುರ ತಾಲ್ಲೂಕು ಬೆಂಗಳೂರು ದಕ್ಷಿಣ ಜಿಲ್ಲೆ.

ಪ್ರಕಟಣೆ

ಮೇಲ್ಕಾಣಿಸಿರುವ ಅರ್ಜಿದಾರರು ಈ ಮೂಲಕ ತಿಳಿಯಪಡಿಸುವುದೇನೆಂದರೆ, ಅರ್ಜಿದಾರರಾದ 1 ಮತ್ತು 3 ರವರ ತಾಯಿ ಹಾಗೂ ಅರ್ಜಿದಾರರಾದ 2 ರವರ ಅತ್ತೆ ಶ್ರೀಮತಿ ಲೇಟ್ ತಿಬ್ಬಮ್ಮ ಕೋಂ ಲೇಟ್ ಮಾರೇಗೌಡ ರವರು ಬೆಂಗಳೂರು ದಕ್ಷಿಣ ಜಿಲ್ಲೆ, ಕನಕಪುರ ತಾಲ್ಲೂಕು, ಕೋಡಿಹಳ್ಳಿ ಹೋಬಳಿ, ಬನ್ನಿಮುಕೊಡ್ಲು ಗ್ರಾಮದಲ್ಲಿ ದಿನಾಂಕ 21/06/1951 ರಂದು ಮರಣ ಹೊಂದಿದ್ದು, ಇವರ ಮರಣ ಪ್ರಮಾಣ ಪತ್ರವನ್ನು ನೀಡುವಂತೆ ಎದುರುದಾರರಿಗೆ ನಿರ್ದೇಶನ ನೀಡುವಂತೆ ಕೋರಿ ಈ ಪ್ರಕರಣವನ್ನು ಸಲ್ಲಿಸಿದ್ದು, ಇವರ ಮರಣ ದಿನಾಂಕದ ಬಗ್ಗೆ ಯಾರದಾದರು ತಕರಾರು ಇದ್ದರೆ ಖುದ್ದಾಗಿ ಆಗಲಿ ಅಥವಾ ಅಧಿಕಾರ ಕೊಟ್ಟ ವಕೀಲರ ಮುಕಾಂತರವಾಗಲಿ ನ್ಯಾಯಾಲಯ ನಿಗಧಿಪಡಿಸಿದ ದಿನಾಂಕದಂದು ಅಂದರೆ 6/4/2026 ರ ಬೆಳಿಗ್ಗೆ ಸರಿಯಾಗಿ 11 ಘಂಟೆಗೆ ನ್ಯಾಯಾಲಯದ ಮುಂದೆ ಹಾಜರಾಗಿ ತಕರಾರು ಸಲ್ಲಿಸತಕ್ಕದ್ದು ತಪ್ಪಿದ್ದಲ್ಲಿ ಯಾವುದೇ ತಕರಾರು ಇಲ್ಲವೆಂದು ಪರಿಗಣಿಸಿ ಏಕಪಕ್ಷೀಯವಾಗಿ ಉಲ್ಲೇಖಿತ ಪ್ರಕರಣವನ್ನು ಮುಂದುವರೆಸಿ ಇತ್ಯರ್ಥ ಗೊಳಿಸಲಾಗುವುದು.

ದಿನಾಂಕ 24-02-2026 ರಂದು ನನ್ನ ಸ್ವ-ಹಸ್ತಾಕ್ಷರ ಮತ್ತು ನ್ಯಾಯಾಲಯದ ಮೊಹರಿನೊಂದಿಗೆ ನೀಡಲಾಗಿದೆ.

ಮಾನ್ಯ ನ್ಯಾಯಾಲಯದ ಆದೇಶದ ಮೇರೆಗೆ
ಶಿರಸ್ತೇದಾರರು
ಪ್ರಧಾನ ಸಿವಿಲ್ ನ್ಯಾಯಾಧೀಶರ ನ್ಯಾಯಾಲಯ ಮತ್ತು ಜೆ.ಎಮ್.ಎಫ್.ಸಿ ಕನಕಪುರ

ಅರ್ಜಿದಾರರ ಪರ ವಕೀಲರು
ರಮೇಶ್. ಎಸ್ & ಶ್ರೀಕಾಂತ್. ಜಿ ಜೆ
ವಕೀಲರು ಕನಕಪುರ
ಸ್ಥಳ: ಕನಕಪುರ
ದಿನಾಂಕ: 24/2/2026

ಮಾನ್ಯ 3ನೇ ಅಪರ ಸಿವಿಲ್ ನ್ಯಾಯಾಧೀಶರ ನ್ಯಾಯಾಲಯ ಮತ್ತು ಜೆ.ಎಂ.ಎಫ್.ಸಿ ಕನಕಪುರ
ಸಿ.ಮಿಸ್ ನಂ: 25/2026

ಅರ್ಜಿದಾರರು: ರಾಚಯ್ಯ ಬಿನ್ ಲೇಟ್ ಸಿದ್ದಯ್ಯ ವಯಸ್ಸು 92 ವರ್ಷ ವಾಸ: ಅತ್ತಿಹಳ್ಳಿ ಗ್ರಾಮ, ಸಾತನೂರು ಹೋಬಳಿ, ಕನಕಪುರ ತಾಲ್ಲೂಕು, ಬೆಂಗಳೂರು ದಕ್ಷಿಣ ಜಿಲ್ಲೆ. ಮತ್ತು ಇತರರು

ವಿರುದ್ಧ

ಎದುರುದಾರರು: 1. ಜನನ ಮತ್ತು ಮರಣ ನೋಂದಣಾಧಿಕಾರಿಗಳು ತಹಶೀಲ್ದಾರ್ ಕನಕಪುರ ತಾಲ್ಲೂಕು. ಕನಕಪುರ 2. ಗ್ರಾಮ ಲೆಕ್ಕಾಧಿಕಾರಿಗಳು ಅತ್ತಿಹಳ್ಳಿ ವೃತ್ತ ಸಾತನೂರು ಹೋಬಳಿ, ಕನಕಪುರ ತಾಲ್ಲೂಕು, ಬೆಂಗಳೂರು ದಕ್ಷಿಣ ಜಿಲ್ಲೆ.

ಪತ್ರಿಕ ಪ್ರಕಟಣೆ

ಮೇಲ್ಕಾಣಿಸಿರುವ ಅರ್ಜಿದಾರರು ಈ ಮೂಲಕ ತಿಳಿಯಪಡಿಸುವುದೇನೆಂದರೆ, 1ನೇ ಅರ್ಜಿದಾರರ ತಾಯಿ, 2ನೇ ಅರ್ಜಿದಾರರ ಅತ್ತೆ ಹಾಗೂ 3 ರಿಂದ 13 ರವರ ಅಜ್ಜಿಯವರಾದ ದೇವಮ್ಮ ಕೋಂ ಲೇಟ್ ಸಿದ್ದಯ್ಯ ರವರು ಬೆಂಗಳೂರು ದಕ್ಷಿಣ ಜಿಲ್ಲೆ, ಕನಕಪುರ ತಾಲ್ಲೂಕು, ಸಾತನೂರು ಹೋಬಳಿ, ಅತ್ತಿಹಳ್ಳಿ ಗ್ರಾಮದಲ್ಲಿ ದಿನಾಂಕ 28.04.2004 ರಂದು ಮರಣ ಹೊಂದಿದ್ದು, ಇವರ ಮರಣ ಪ್ರಮಾಣ ಪತ್ರವನ್ನು ನೀಡುವಂತೆ. ಎದುರುದಾರರಿಗೆ ನಿರ್ದೇಶನ ನಿಡುವಂತೆ ಕೋರಿ ಈ ಪ್ರಕರಣವನ್ನು ಸಲ್ಲಿಸಿದ್ದು, ಇವರ ಮರಣ ಧಿನಾಂಕದ ಬಗ್ಗೆ ಯಾರದಾದರೂ ತಕರಾರು ಇದ್ದರೆ. ಖುದ್ದಾಗಿ ಆಗಲಿ ಅಥವಾ ಅಧಿಕಾರ ಕೊಟ್ಟ ವಕೀಲರ ಮುಖಾಂತರವಾಗಲೀ ನ್ಯಾಯಾಲಯ ನಿಗಧಿಪಡಿಸಿದ ದಿನಾಂಕದಂದು ಅಂದರೆ, 15.04.2026ರ ಬೆಳಿಗ್ಗೆ ಸರಿಯಾಗಿ 11-00 ಘಂಟೆಗೆ ನ್ಯಾಯಾಲಯದ ಮುಂದೆ ಹಾಜರಾಗಿ ತಕರಾರು ಸಲ್ಲಿಸತಕ್ಕದ್ದು, ತಪ್ಪಿದಲ್ಲಿ ಯಾರದ್ದೂ ತಕರಾರು ಇಲ್ಲವೆಂದು ಪರಿಗಣಿಸಿ ಉಲ್ಲೇಖಿತ ಪ್ರಕರಣವನ್ನು ಮುಂದುವರೆಸಿ ಇತ್ಯರ್ಥಗೊಳಿಸಲಾಗುವುದು.

2026ರ ಫೆಬ್ರವರಿ 24ನೇ ತರೀಖು ಈ ದಿವಸ ನನ್ನ ಸಹಿ ಮತ್ತು ನ್ಯಾಯಾಲಯದ ಮೊಹರಿನೊಂದಿಗೆ ಹೊರಡಿಸಲಾಗಿದೆ.

ಮಾನ್ಯ ನ್ಯಾಯಾಲಯದ ಆದೇಶದ ಮೇರೆಗೆ
ಶಿರಸ್ತೆದಾರರು,
ಮಾನ್ಯ 3ನೇ ಅಪರ ಸಿವಿಲ್ ನ್ಯಾಯಾಧೀಶರು ಮತ್ತು ಜೆ.ಎಂ. ಎಫ್.ಸಿ. ನ್ಯಾಯಾಲಯ, ಕನಕಪುರ

ಅರ್ಜಿದಾರರ ಪರ ವಕೀಲರು
ರಾಮಚಂದ್ರ, ವಕೀಲರು
ಕನಕಪುರ
ದಿನಾಂಕ: 21/02/2026

ಮಾನ್ಯ 3ನೇ ಅಪರ ಸಿವಿಲ್ ನ್ಯಾಯಾಧೀಶರ ನ್ಯಾಯಾಲಯ ಮತ್ತು ಜೆ.ಎಂ.ಎಫ್.ಸಿ ಕನಕಪುರ
ಸಿ.ಮಿಸ್ ನಂ: 26/2026

ಅರ್ಜಿದಾರರು: ರಾಚಯ್ಯ ಬಿನ್ ಲೇಟ್ ಸಿದ್ದಯ್ಯ ವಯಸ್ಸು 92 ವರ್ಷ ವಾಸ: ಅತ್ತಿಹಳ್ಳಿ ಗ್ರಾಮ, ಸಾತನೂರು ಹೋಬಳಿ, ಕನಕಪುರ ತಾಲ್ಲೂಕು, ಬೆಂಗಳೂರು ದಕ್ಷಿಣ ಜಿಲ್ಲೆ. ಮತ್ತು ಇತರರು

ವಿರುದ್ಧ

ಎದುರುದಾರರು: 1. ಜನನ ಮತ್ತು ಮರಣ ನೋಂದಣಾಧಿಕಾರಿಗಳು ತಹಶೀಲ್ದಾರ್ ಕನಕಪುರ ತಾಲ್ಲೂಕು. ಕನಕಪುರ 2. ಗ್ರಾಮ ಲೆಕ್ಕಾಧಿಕಾರಿಗಳು ಅತ್ತಿಹಳ್ಳಿ ವೃತ್ತ ಸಾತನೂರು ಹೋಬಳಿ, ಕನಕಪುರ ತಾಲ್ಲೂಕು, ಬೆಂಗಳೂರು ದಕ್ಷಿಣ ಜಿಲ್ಲೆ.

ಪತ್ರಿಕ ಪ್ರಕಟಣೆ

ಮೇಲ್ಕಾಣಿಸಿರುವ ಅರ್ಜಿದಾರರು ಈ ಮೂಲಕ ತಿಳಿಯಪಡಿಸುವುದೇನೆಂದರೆ, 1ನೇ ಅರ್ಜಿದಾರರ ಸಹೋದರ, 2ನೇ ಅರ್ಜಿದಾರರ ಭಾವ(ಗಂಡನ ಅಣ್ಣ) ಹಾಗೂ 3 ರಿಂದ 13 ರವರ ದೊಡ್ಡಪ್ಪನವರಾದ ಸಿದ್ದಯ್ಯ ಬಿನ್ ಲೇಟ್ ಸಿದ್ದಯ್ಯ ರವರು ಬೆಂಗಳೂರು ದಕ್ಷಿಣ ಜಿಲ್ಲೆ, ಕನಕಪುರ ತಾಲ್ಲೂಕು, ಸಾತನೂರು ಹೋಬಳಿ, ಅತ್ತಿಹಳ್ಳಿ ಗ್ರಾಮದಲ್ಲಿ ದಿನಾಂಕ 01.05.1965 ರಂದು ಮರಣ ಹೊಂದಿದ್ದು, ಇವರ ಮರಣ ಪ್ರಮಾಣ ಪತ್ರವನ್ನು ನೀಡುವಂತೆ. ಎದುರುದಾರರಿಗೆ ನಿರ್ದೇಶನ ನಿಡುವಂತೆ ಕೋರಿ ಈ ಪ್ರಕರಣವನ್ನು ಸಲ್ಲಿಸಿದ್ದು, ಇವರ ಮರಣ ಧಿನಾಂಕದ ಬಗ್ಗೆ ಯಾರದಾದರೂ ತಕರಾರು ಇದ್ದರೆ. ಖುದ್ದಾಗಿ ಆಗಲಿ ಅಥವಾ ಅಧಿಕಾರ ಕೊಟ್ಟ ವಕೀಲರ ಮುಖಾಂತರವಾಗಲೀ ನ್ಯಾಯಾಲಯ ನಿಗಧಿಪಡಿಸಿದ ದಿನಾಂಕದಂದು ಅಂದರೆ, 15.04.2026ರ ಬೆಳಿಗ್ಗೆ ಸರಿಯಾಗಿ 11-00 ಘಂಟೆಗೆ ನ್ಯಾಯಾಲಯದ ಮುಂದೆ ಹಾಜರಾಗಿ ತಕರಾರು ಸಲ್ಲಿಸತಕ್ಕದ್ದು, ತಪ್ಪಿದಲ್ಲಿ ಯಾರದ್ದೂ ತಕರಾರು ಇಲ್ಲವೆಂದು ಪರಿಗಣಿಸಿ ಉಲ್ಲೇಖಿತ ಪ್ರಕರಣವನ್ನು ಮುಂದುವರೆಸಿ ಇತ್ಯರ್ಥಗೊಳಿಸಲಾಗುವುದು.

2026ರ ಫೆಬ್ರವರಿ 24ನೇ ತರೀಖು ಈ ದಿವಸ ನನ್ನ ಸಹಿ ಮತ್ತು ನ್ಯಾಯಾಲಯದ ಮೊಹರಿನೊಂದಿಗೆ ಹೊರಡಿಸಲಾಗಿದೆ.

ಮಾನ್ಯ ನ್ಯಾಯಾಲಯದ ಆದೇಶದ ಮೇರೆಗೆ
ಶಿರಸ್ತೆದಾರರು,
ಮಾನ್ಯ 3ನೇ ಅಪರ ಸಿವಿಲ್ ನ್ಯಾಯಾಧೀಶರು ಮತ್ತು ಜೆ.ಎಂ. ಎಫ್.ಸಿ. ನ್ಯಾಯಾಲಯ, ಕನಕಪುರ

ಅರ್ಜಿದಾರರ ಪರ ವಕೀಲರು
ರಾಮಚಂದ್ರ, ವಕೀಲರು
ಕನಕಪುರ
ದಿನಾಂಕ: 21/02/2026

ಮಾನ್ಯ 3ನೇ ಅಪರ ಸಿವಿಲ್ ನ್ಯಾಯಾಧೀಶರ ನ್ಯಾಯಾಲಯ ಮತ್ತು ಜೆ.ಎಂ.ಎಫ್.ಸಿ ಕನಕಪುರ
ಸಿ.ಮಿಸ್ ನಂ: 27/2026

ಅರ್ಜಿದಾರರು: ರಾಚಯ್ಯ ಬಿನ್ ಲೇಟ್ ಸಿದ್ದಯ್ಯ ವಯಸ್ಸು 92 ವರ್ಷ ವಾಸ: ಅತ್ತಿಹಳ್ಳಿ ಗ್ರಾಮ, ಸಾತನೂರು ಹೋಬಳಿ, ಕನಕಪುರ ತಾಲ್ಲೂಕು, ಬೆಂಗಳೂರು ದಕ್ಷಿಣ ಜಿಲ್ಲೆ. ಮತ್ತು ಇತರರು

ವಿರುದ್ಧ

ಎದುರುದಾರರು: 1. ಜನನ ಮತ್ತು ಮರಣ ನೋಂದಣಾಧಿಕಾರಿಗಳು ತಹಶೀಲ್ದಾರ್ ಕನಕಪುರ ತಾಲ್ಲೂಕು. ಕನಕಪುರ 2. ಗ್ರಾಮ ಲೆಕ್ಕಾಧಿಕಾರಿಗಳು ಅತ್ತಿಹಳ್ಳಿ ವೃತ್ತ ಸಾತನೂರು ಹೋಬಳಿ, ಕನಕಪುರ ತಾಲ್ಲೂಕು, ಬೆಂಗಳೂರು ದಕ್ಷಿಣ ಜಿಲ್ಲೆ.

ಪತ್ರಿಕ ಪ್ರಕಟಣೆ

ಮೇಲ್ಕಾಣಿಸಿರುವ ಅರ್ಜಿದಾರರು ಈ ಮೂಲಕ ತಿಳಿಯಪಡಿಸುವುದೇನೆಂದರೆ, 1ನೇ ಅರ್ಜಿದಾರರ ತಂದೆ, 2ನೇ ಅರ್ಜಿದಾರರ ಮಾವ ಹಾಗೂ 3 ರಿಂದ 13 ರವರ ತಾತನವರಾದ ಸಿದ್ದಯ್ಯ ಬಿನ್ ಲೇಟ್ ಕುಳ್ಳ ಸಿದ್ದಯ್ಯ ರವರು ಬೆಂಗಳೂರು ದಕ್ಷಿಣ ಜಿಲ್ಲೆ, ಕನಕಪುರ ತಾಲ್ಲೂಕು, ಸಾತನೂರು ಹೋಬಳಿ, ಅತ್ತಿಹಳ್ಳಿ ಗ್ರಾಮದಲ್ಲಿ ದಿನಾಂಕ 04.12.1982 ರಂದು ಮರಣ ಹೊಂದಿದ್ದು, ಇವರ ಮರಣ ಪ್ರಮಾಣ ಪತ್ರವನ್ನು ನೀಡುವಂತೆ. ಎದುರುದಾರರಿಗೆ ನಿರ್ದೇಶನ ನಿಡುವಂತೆ ಕೋರಿ ಈ ಪ್ರಕರಣವನ್ನು ಸಲ್ಲಿಸಿದ್ದು, ಇವರ ಮರಣ ಧಿನಾಂಕದ ಬಗ್ಗೆ ಯಾರದಾದರೂ ತಕರಾರು ಇದ್ದರೆ. ಖುದ್ದಾಗಿ ಆಗಲಿ ಅಥವಾ ಅಧಿಕಾರ ಕೊಟ್ಟ ವಕೀಲರ ಮುಖಾಂತರವಾಗಲೀ ನ್ಯಾಯಾಲಯ ನಿಗಧಿಪಡಿಸಿದ ದಿನಾಂಕದಂದು ಅಂದರೆ, 15.04.2026ರ ಬೆಳಿಗ್ಗೆ ಸರಿಯಾಗಿ 11-00 ಘಂಟೆಗೆ ನ್ಯಾಯಾಲಯದ ಮುಂದೆ ಹಾಜರಾಗಿ ತಕರಾರು ಸಲ್ಲಿಸತಕ್ಕದ್ದು, ತಪ್ಪಿದಲ್ಲಿ ಯಾರದ್ದೂ ತಕರಾರು ಇಲ್ಲವೆಂದು ಪರಿಗಣಿಸಿ ಉಲ್ಲೇಖಿತ ಪ್ರಕರಣವನ್ನು ಮುಂದುವರೆಸಿ ಇತ್ಯರ್ಥಗೊಳಿಸಲಾಗುವುದು.

2026ರ ಫೆಬ್ರವರಿ 24ನೇ ತರೀಖು ಈ ದಿವಸ ನನ್ನ ಸಹಿ ಮತ್ತು ನ್ಯಾಯಾಲಯದ ಮೊಹರಿನೊಂದಿಗೆ ಹೊರಡಿಸಲಾಗಿದೆ.

ಮಾನ್ಯ ನ್ಯಾಯಾಲಯದ ಆದೇಶದ ಮೇರೆಗೆ
ಶಿರಸ್ತೆದಾರರು,
ಮಾನ್ಯ 3ನೇ ಅಪರ ಸಿವಿಲ್ ನ್ಯಾಯಾಧೀಶರು ಮತ್ತು ಜೆ.ಎಂ. ಎಫ್.ಸಿ. ನ್ಯಾಯಾಲಯ, ಕನಕಪುರ

ಅರ್ಜಿದಾರರ ಪರ ವಕೀಲರು
ರಾಮಚಂದ್ರ, ವಕೀಲರು
ಕನಕಪುರ
ದಿನಾಂಕ: 21/02/2026

ವಿಲ್ಲಾವೊಂದರಲ್ಲಿ ಯುವತಿ ಮೇಲೆ ನಡೆದಿದೆ ಎನ್ನಲಾದ ಅತ್ಯಾಚಾರ ಕೇಸ್‌ಗೆ ಟ್ವಿಸ್ಟ್

ಸಂತ್ರಸ್ತೆ ವಿರುದ್ಧವೇ ಸುಲಿಗೆ ದೂರು

ವಿಶ್ವವಾಣಿ ಸುದ್ದಿಮನೆ ಬೆಂಗಳೂರು

ಪ್ರತಿಷ್ಠಿತ ಜಕ್ಕೂರಿನ ವಿಲ್ಲಾವೊಂದರಲ್ಲಿ ನಡೆದ ಪಾರ್ಟಿಯ ವೇಳೆ 19 ವರ್ಷದ ಕಾಲೇಜು ವಿದ್ಯಾರ್ಥಿನಿಯ ಮೇಲೆ ನಡೆದಿದೆ ಎನ್ನಲಾದ ಸಾಮೂಹಿಕ

ಅತ್ಯಾಚಾರ ಪ್ರಕರಣಕ್ಕೆ ತಿರುವು ಸಿಕ್ಕಿದೆ. ಅತ್ಯಾಚಾರದ ದೂರು ದಾಖಲಾಗುವ ಒಂದು ದಿನ ಮುನ್ನವೇ, ಆರೋಪಿಗಳಲ್ಲಿ ಒಬ್ಬಾತ ಯುವತಿ ಹಾಗೂ ಪತ್ರಕರ್ತನೆಂದು ಹೇಳಿಕೊಂಡ ವ್ಯಕ್ತಿಯ ವಿರುದ್ಧ ಸುಲಿಗೆ ಯತ್ನದ ದೂರು ದಾಖಲಿಸಿರುವುದು ಪೊಲೀಸ್ ದಾಖಲೆಗಳಿಂದ ಬಹಿರಂಗವಾಗಿದೆ.

ಫೆಬ್ರವರಿ 21ರಂದು ದೂರು ದಾಖಲಿಸಿರುವ ಆರೋಪಿ, ಪ್ರಾದೇಶಿಕ ಸುದ್ದಿ ವಾಹಿನಿಯೊಂದರ ಪತ್ರಕರ್ತ ಇಮ್ರಾನ್ ಎಂದು ಹೇಳಿಕೊಂಡ ವ್ಯಕ್ತಿ ಹಾಗೂ ಯುವತಿ ಸೇರಿಕೊಂಡು ತನ್ನ ಬಳಿ ಹಣಕ್ಕೆ ಬೇಡಿಕೆಯಿಟ್ಟಿದ್ದರು. ಹಣ ನೀಡದಿದ್ದರೆ ಮಾನಹಾನಿಕರ ಕಂಟೆಂಟ್ ಪ್ರಸಾರ ಮಾಡುವುದಾಗಿ ಬೆದರಿಕೆ ಹಾಕಿದ್ದರು ಎಂದು ಆರೋಪಿಸಿದ್ದಾನೆ. ಯುವತಿಯು ಡಿಕ್ಸನ್ ಸ್ಯಾಂಡೋ ಮತ್ತು ನಿಖಿಲ್ ಎಂಬುವವರ ವಿರುದ್ಧ ಲೈಂಗಿಕ ದೌರ್ಜನ್ಯದ ದೂರು ನೀಡುವ ಒಂದು ದಿನ ಮುಂಚಿತವಾಗಿ ಸುಲಿಗೆಯ ದೂರು ದಾಖಲಾಗಿದೆ ಎಂದು ಅಧಿಕಾರಿಗಳು ತಿಳಿಸಿದ್ದಾರೆ. ಘಟನೆಗಳ ನಿಖರ ಅನುಕ್ರಮ ಅರಿಯಲು ಪೊಲೀಸರು ಇದೀಗ ಎರಡೂ ಆಯಾಮಗಳಲ್ಲಿ ತನಿಖೆ ಚುರುಕುಗೊಳಿಸಿದ್ದಾರೆ.

ದೂರುದಾರ ನಿಖಿಲ್ ಪೊಲೀಸರಿಗೆ ನೀಡಿದ ಹೇಳಿಕೆಯ ಪ್ರಕಾರ, ಆತ ಕಳೆದ ಎರಡು ದಶಕಗಳಿಂದ ಪ್ರಸ್ತುತ ವಿಳಾಸದಲ್ಲಿ ವಾಸವಿದ್ದು, ರಾಜಾಜಿನಗರದಲ್ಲಿ ಸೆಕೆಂಡ್ ಹ್ಯಾಂಡ್ ಕಾರು ಮಾರಾಟದ ವ್ಯವಹಾರ ನಡೆಸುತ್ತಿದ್ದಾನೆ. ಜತೆಗೆ ಜಕ್ಕೂರಿನಲ್ಲಿ ಗುತ್ತಿಗೆ ಪಡೆದಿರುವ ವಿಲ್ಲಾವೊಂದನ್ನು ಸಣ್ಣಪುಟ್ಟ ಕಾರ್ಯಕ್ರಮಗಳು ಹಾಗೂ ಪಾರ್ಟಿಗಳಿಗೆ ಬಾಡಿಗೆಗೆ ನೀಡುತ್ತಿರುವುದಾಗಿ ತಿಳಿಸಿದ್ದಾನೆ. ಆತನ ಸ್ನೇಹಿತ ಡಿಕ್ಸನ್ ಪ್ರೇಮಿಗಳ ದಿನಾಚರಣೆ ಪ್ರಯುಕ್ತ ಫೆ. 14 ರಿಂದ 16 ರವರೆಗೆ ಪಾರ್ಟಿಗಾಗಿ ಈ ವಿಲ್ಲಾ ಕಾಯ್ದಿರಿಸಿದ್ದ. ಫೆ. 14ರ ಮುಂಜಾನೆ 2 ಗಂಟೆ ಸುಮಾರಿಗೆ ತಾನು ಪಾರ್ಟಿಗೆ ಹೋದಾಗ ಅಲ್ಲಿ ಯುವತಿಯ ಪರಿಚಯವಾಯಿತು ಎಂದು ಆತ ವಿವರಿಸಿದ್ದಾನೆ.

ಫೆಬ್ರವರಿ 18ರಂದು ಯುವತಿ ಇನ್‌ಸ್ಟಾಗ್ರಾಮ್‌ನಲ್ಲಿ ಪೋಸ್ಟ್ ಮಾಡಿ, ಪಾರ್ಟಿಯಲ್ಲಿ ತನಗೆ ಮಾದಕ ದ್ರವ್ಯ ನೀಡಿ ಇಬ್ಬರು ಅತ್ಯಾಚಾರವೆಸಗಿದ್ದಾರೆ ಎಂದು ಆರೋಪಿಸಿದ್ದಳು. ಇದಾದ ಸ್ವಲ್ಪ ಸಮಯದಲ್ಲೇ ಎರಡು ಫೋನ್ ನಂಬರ್‌ಗಳಿಂದ ಕರೆ ಬರಲಾರಂಭಿಸಿತು. ಕರೆ ಮಾಡಿದ ವ್ಯಕ್ತಿ ತನ್ನನ್ನು ಟಿವಿಯೊಂದರ ಕ್ರೈಮ್ ಬ್ರಾಂಚ್ ಹೆಡ್ ಇಮ್ರಾನ್ ಎಂದು ಪರಿಚಯಿಸಿಕೊಂಡಿದ್ದ. ವಿಷಯವನ್ನು ಇತ್ಯರ್ಥ ಮಾಡಲು ತನ್ನನ್ನು ಏಕಾಂಗಿಯಾಗಿ ಭೇಟಿಯಾಗಿ ಯುವತಿಗೆ ಹಣ ನೀಡುವಂತೆ ಆತ ಬೇಡಿಕೆಯಿಟ್ಟಿದ್ದ. ಅಲ್ಲದೆ, ಈಗಾಗಲೇ ಮಾನಹಾನಿಕರ ಟಿವಿ ಪ್ರೋಮೋ ಸಿದ್ಧಪಡಿಸಲಾಗಿದೆ ಎಂದು ಎಚ್ಚರಿಕೆ ನೀಡಿದ್ದ. ಬ್ಲ್ಯಾಕ್‌ಮೇಲ್ ಪ್ರಕರಣದಲ್ಲಿ ಭಾಗಿಯಾಗಿರುವ ಯುವತಿ, ಕರೆ ಮಾಡಿದ ವ್ಯಕ್ತಿ ಮತ್ತು ಇತರರ ವಿರುದ್ಧ ಕ್ರಮಕೈಗೊಳ್ಳುವಂತೆ ಆರೋಪಿ ತನ್ನ ದೂರಿನಲ್ಲಿ ಕೋರಿದ್ದಾನೆ.

ಶುಗರ್‌ಬೇಬಿ, ಶುಗರ್ ಡ್ಯಾಡಿಗಾಗಿ ಹುಡುಕಾಟ

ಪಾರ್ಟಿ ವೇಳೆ ಯುವತಿ ತನ್ನ ವೈಯಕ್ತಿಕ ಸಮಸ್ಯೆಗಳನ್ನು ಹಂಚಿಕೊಂಡಿದ್ದಲ್ಲದೆ, ಅತಿ ಸಲುಗೆಯಿಂದ ವರ್ತಿಸಿದಳು. ಆದರೆ ತಾನು ಅದಕ್ಕೆ ಪ್ರೋತ್ಸಾಹ ನೀಡಲಿಲ್ಲ. ಬಳಿಕ ಬೆಳಗ್ಗೆ 4 ಗಂಟೆಗೆ ಪಾರ್ಟಿ ಮುಗಿದಾಗ ಯುವತಿ ತನ್ನನ್ನು ಡ್ರಾಪ್ ಮಾಡುವಂತೆ ಕೇಳಿಕೊಂಡಿದ್ದಳು. ಕಾರಿನಲ್ಲಿ ಹೋಗುವಾಗ ಆಕೆ ತನ್ನನ್ನು ತಾನು ಶುಗರ್‌ಬೇಬಿ ಎಂದು ಬಣ್ಣಿಸಿಕೊಂಡು, ಶುಗರ್ ಡ್ಯಾಡಿ ಹುಡುಕಾಟದಲ್ಲಿರುವುದಾಗಿ ಹೇಳಿದ್ದಳು. ಅಲ್ಲದೆ, ಸಂಭಾವ್ಯ ವ್ಯಕ್ತಿಗಳನ್ನು ಸಂಪರ್ಕಿಸುವಂತೆ ಕೋರಿದ್ದಳು ಎಂದು ದೂರುದಾರನು ಆರೋಪಿಸಿದ್ದಾನೆ.

ನಕಲಿ ಕಾಲ್‌ಸೆಂಟರ್ ಮೇಲೆ ಪೊಲೀಸರ ದಾಳಿ: ಇಬ್ಬರ ಸೆರೆ

ಬೆಂಗಳೂರು: ಸ್ಟಾಕ್ ಮಾರ್ಕೆಟ್‌ನಲ್ಲಿ ಹೆಚ್ಚಿನ ಲಾಭಾಂಶ ನೀಡುವುದಾಗಿ ನಂಬಿಸಿ ಸಾರ್ವಜನಿಕರ ಹಣಕ್ಕೆ ಕನ್ನ ಹಾಕುತ್ತಿದ್ದ ಹೈಟೆಕ್ ವಂಚಕರ ಜಾಲವನ್ನು ಕರ್ನಾಟಕ ಸೈಬರ್ ಕಮಾಂಡ್ ಪತ್ತೆಹಚ್ಚಿದೆ.

ಜಯನಗರದಲ್ಲಿ ಕಾಲ್ ಸೆಂಟರ್ ರೂಪದಲ್ಲಿ ಕಾರ್ಯನಿರ್ವಹಿಸುತ್ತಿದ್ದ ಅಡ್ಡೆಯ ಮೇಲೆ ದಾಳಿ ನಡೆಸಿರುವ ಪೊಲೀಸರು ಇಬ್ಬರು ಪ್ರಮುಖ ಆರೋಪಿಗಳನ್ನು ಬಂಧಿಸಿದ್ದಾರೆ. ಜಯನಗರದ 9ನೇ ಬ್ಲಾಕ್‌ನ ಅಂಜನಾದ್ರಿ ಅವೆನ್ಯೂನಲ್ಲಿರುವ ಮಲ್ಟಿವೇವ್ ಬಿಸಿನೆಸ್ ಸಲ್ಯೂಷನ್ಸ್ ಪ್ರೈವೇಟ್ ಲಿಮಿಟೆಡ್ ಎಂಬ ಕಚೇರಿಯ ಮೇಲೆ ಪೊಲೀಸರು ದಾಳಿ ನಡೆಸಿದ್ದಾರೆ. ಈ ಸಂಸ್ಥೆಯು ಹೊರ ರಾಜ್ಯದ 15 ಮಂದಿ ಎಕ್ಸಿಕ್ಯೂಟಿವ್‌ಗಳನ್ನು ಕೆಲಸಕ್ಕೆ ಇಟ್ಟುಕೊಂಡಿತ್ತು. ಇವರು ಅಮಾಯಕರಿಗೆ ಕರೆ ಮಾಡಿ, ಷೇರು ಮಾರುಕಟ್ಟೆಯಲ್ಲಿ ಹೂಡಿಕೆ ಮಾಡಿದರೆ ಅತಿ ಹೆಚ್ಚು ಲಾಭ ನೀಡುವುದಾಗಿ ಆಮಿಷವೊಡ್ಡುತ್ತಿದ್ದರು. ಗ್ರಾಹಕರು ಹಣ ವರ್ಗಾವಣೆ ಮಾಡಿದ ತಕ್ಷಣ ಫೋನ್ ಸ್ವಿಚ್ ಆಫ್ ಮಾಡಿ ಪರಾರಿಯಾಗುತ್ತಿದ್ದರು. ಗುಜರಾತ್‌ನ ಸೂರತ್ ಮೂಲದ ಕುಮಾವತ್ ಯೋಗೇಶ್ ಅಮರರಾಮ್ (ಪ್ರಸ್ತುತ ಜಯನಗರ ನಿವಾಸಿ) ಮತ್ತು ದೆಹಲಿಯ ಹಜರತ್ ನಿಜಾಮುದ್ದೀನ್ ಮೂಲದ ಇಮ್ರಾನ್ ಬಂಧಿತ ಆರೋಪಿಗಳು. ಬಿಟಿಎಂ ಲೇಔಟ್‌ನಿಂದ ಬರುತ್ತಿದ್ದ ಕರೆಗಳನ್ನು ಡಿಜಿಟಲ್ ಫೋರೆನ್ಸಿಕ್ ಮೂಲಕ ಪತ್ತೆಹಚ್ಚಿದ ಪೊಲೀಸರು, ಐಎಂಇಐ ಸಂಖ್ಯೆ ಮತ್ತು ಗೂಗಲ್ ಇಮೇಲ್ ಐಡಿಗಳ ಮೂಲಕ ಆರೋಪಿ ಅಮರರಾಮ್‌ನನ್ನು ಟ್ರೇಸ್ ಮಾಡಿದ್ದಾರೆ. ಆರೋಪಿಗಳು ಗೂಗಲ್ ಮೂಲಕ ಸಂಭವನೀಯ ಗ್ರಾಹಕರ ಡೇಟಾ ಸಂಗ್ರಹಿಸುತ್ತಿದ್ದರು. ಕೊಳೆಗೇರಿ ನಿವಾಸಿಗಳ ಹೆಸರಿನಲ್ಲಿ ಸಿಮ್ ಕಾರ್ಡ್‌ಗಳನ್ನು ಪಡೆದು ಮತ್ತು ಹೊರರಾಜ್ಯದ ಬ್ಯಾಂಕ್ ಖಾತೆಗಳನ್ನು ವಂಚನೆಗೆ ಬಳಸಿಕೊಳ್ಳುತ್ತಿದ್ದರು. ವಂಚಿಸಿದ ಹಣವನ್ನು ಹಲವು ಮ್ಯೂಲ್ ಖಾತೆಗಳಿಗೆ ವರ್ಗಾಯಿಸಿ, ನಂತರ ಎಟಿಎಂ ಮೂಲಕ ಡ್ರಾ ಮಾಡಿ ಹಂಚಿಕೊಳ್ಳುತ್ತಿದ್ದರು. ದಾಳಿಯ ವೇಳೆ ಪೊಲೀಸರು 31 ಮೊಬೈಲ್ ಫೋನ್‌ಗಳು, 13 ಲ್ಯಾಪ್‌ಟಾಪ್‌ಗಳು, 16 ಸಿಮ್ ಕಾರ್ಡ್‌ಗಳು, ಕಂಪನಿಯ ಲೆಟರ್‌ಹೆಡ್‌ಗಳು ಮತ್ತು ಸಂತ್ರಸ್ತರ ವಿವರಗಳಿರುವ ದಾಖಲೆಗಳನ್ನು ಜಪ್ತಿ ಮಾಡಿದ್ದಾರೆ.

ಸರಕಾರ ಸೂಚಿಸಿದರೆ ಸ್ವತಂತ್ರ ತನಿಖಾ ಸಂಸ್ಥೆಯಿಂದ ತನಿಖೆ

ಬೆಂಗಳೂರು: ಹುಬ್ಬಳ್ಳಿಯಲ್ಲಿ ಐದು ವರ್ಷದ ಬಾಲಕಿ ಅತ್ಯಾಚಾರ ಮಾಡಿ, ಆಕೆಯನ್ನು ಕೊಲೆ ಮಾಡಿದ ಆರೋಪಿಯನ್ನು ಎನ್‌ಕೌಂಟರ್ ಮಾಡಿದ ಪ್ರಕರಣ ಸಂಬಂಧ ಶುಕ್ರವಾರ ಆದೇಶ ಪ್ರಕಟಿಸುವುದಾಗಿ ಹೈಕೋರ್ಟ್ ಹೇಳಿದೆ.

ಘಟನೆಯನ್ನು ಸ್ವತಂತ್ರ ತನಿಖೆಗೆ ವಹಿಸಬೇಕು, ಘಟನೆಯಲ್ಲಿ ಭಾಗಿಯಾದ ಎಲ್ಲ ಪೊಲೀಸ್ ಸಿಬ್ಬಂದಿಯನ್ನು ಬಂಧಿಸಿ ವಿಚಾರಣೆಗೊಳಪಡಿಸಬೇಕು ಎಂದು ಕೋರಿ ಪೀಪಲ್ಸ್ ಯೂನಿಯನ್ ಫಾರ್ ಲಿಬರ್ಟೀಸ್ ಕರ್ನಾಟಕ (ಪಿಯುಸಿಎಲ್) ಸಲ್ಲಿಸಿದ್ದ ಸಾರ್ವಜನಿಕ ಹಿತಾಸಕ್ತಿ ಅರ್ಜಿಯನ್ನು ಮುಖ್ಯ ನ್ಯಾಯಮೂರ್ತಿ ವಿಭು ಬಕ್ರು ಮತ್ತು ನ್ಯಾಯಮೂರ್ತಿ ಪೂಣಚ್ಚ ಅವರ ವಿಭಾಗೀಯ ಪೀಠ ಸೋಮವಾರ ನಡೆಸಿತು. ಸುದೀರ್ಘ ವಾದ ಆಲಿಸಿದ ಬಳಿಕ ಪೀಠವು ಅರ್ಜಿಗೆ ಸಂಬಂಧಿಸಿದಂತೆ ಲಿಖಿತ ವಾದಾಂಶ ಸಲ್ಲಿಸುವಂತೆ ಸೂಚನೆ ನೀಡಿ ವಿಚಾರಣೆ ಮುಂದೂಡಿತು. ಇದಕ್ಕೂ ಮುನ್ನ, ಅಡ್ವೋಕೇಟ್ ಜನರಲ್ ಶಶಿಕಿರಣ್ ಶೆಟ್ಟಿ ಅವರು ಅರ್ಜಿಯಲ್ಲಿ ಎನ್‌ಕೌಂಟರ್ ಮಾಡಿದ ಪೊಲೀಸ್ ಅಧಿಕಾರಿಗಳ ವಿರುದ್ಧ ಎಫ್‌ಐಆರ್ ದಾಖಲಿಸಿ ತನಿಖೆ ನಡೆಸಬೇಕು ಎಂಬುದು ಅರ್ಜಿದಾರರ ಮನವಿಯಾಗಿದೆ. ಆದರೆ, ಇದೇ ರೀತಿಯ ಆರೋಪವೊಂದರ ಪ್ರಕರಣದಲ್ಲಿ ಪ್ರತ್ಯೇಕ ಎಫ್‌ಐಆರ್ ದಾಖಲಿಸಬೇಕು. ಆದರೆ, ಆ ಆದೇಶ ರದ್ದುಪಡಿಸಿದ್ದ ಸುಪ್ರೀಂ, ಪ್ರತ್ಯೇಕ ಎಫ್‌ಐಆರ್ ದಾಖಲಿಸಬೇಕಾದ ಅಗತ್ಯವಿಲ್ಲ. ಒಂದೇ ಆರೋಪಕ್ಕೆ ಎರಡು ಎಫ್‌ಐಆರ್ ದಾಖಲಿಸಬೇಕಾದ ಅಗತ್ಯವಿಲ್ಲ ಎಂದಿದೆ ಎಂದರು. ಆರೋಪಿಯನ್ನು ಆಧಾರ್ ಕಾರ್ಡ್ ತರುವುದಕ್ಕೆ ಮನೆಗೆ ಹೋಗಲು ಹೇಳಿ ಮೂರು ಗುಂಡು ಹಾರಿಸಲಾಗಿದೆ. ಮೃತ ಆರೋಪಿ ಕಲ್ಲು ತೂರಾಟ ನಡೆಸಿದ ಆರೋಪವಿದೆ. ಪೊಲೀಸ್ ವಶದಲ್ಲಿದ್ದಾಗ ಅವರ ಮೇಲೆ ಗುಂಡು ಹಾರಿಸಲಾಗಿದೆ. ಸ್ಥಳದಲ್ಲಿ ಎಷ್ಟು ಮಂದಿ ಪೊಲೀಸ್ ಸಿಬ್ಬಂದಿ ಇದ್ದರು ಎಂಬ ಅಂಶ ಗೊತ್ತಾಗಬೇಕಾಗಿದೆ ಎಂದು ಪೀಠ ಹೇಳಿತು. ಆಗ ಎಜಿ ಅವರು ಪೊಲೀಸರು ಸ್ವಯಂ ರಕ್ಷಣೆಗಾಗಿ ಗುಂಡು ಹಾರಿಸಿದ್ದಾರೆ. ಪ್ರಕರಣದ ತನಿಖೆಯನ್ನು ಸ್ವತಂತ್ರ ತನಿಖಾ ಸಂಸ್ಥೆಗೆ ವಹಿಸಲು ಸರಕಾರ ಸಿದ್ಧವಿದೆ ಎಂದರು.

PUBLIC NOTICE

The general public are hereby notified that, my client Mr.Vijayakumar G S/o Mr.Gangadharam has lost the Original Notarized GPA executed by Mr.M.Saji John K in favor of Mr.S.Francis S Selvaraj dated 10-03-2003 in this regard a Police complaint for lost report No. 2068539/2026 was lodged before the Bangalore City Police on 18-02-2026. If any person/s finds the said documents kindly inform the above said stated person or address mentioned below. If any person/s misuses the said document, the same is not binding on my client and they shall do so at their own risk.

C.K.V.K. LAW ASSOCIATES
Mr. VENKATESH CHANDRAN M.A., L.L.B.
Advocates & Legal Consultants Bangalore-43
M : 9845846428, 9108784843
E- Mail: rvlaw.76@gmail.com

CHANGE OF NAME

I, **JAGADISH.J** (as per SSLC Marks Card), also known as JAGADEESHA.J (as per Aadhaar Card), S/o Late Javarayashetty H.K., aged about 41 years, residing at No.27/4, Ground Floor, 1st Cross, A.N. Gupta Layout, Lakkasandra, Adugodi, Bengaluru – 560030, do hereby declare that both the above names refer to one and the same person.

I further declare that henceforth I shall be known and identified only as **JAGADISH.J** for all purposes, records, and future transactions.

I hereby affirm that the contents of this declaration are true and correct to the best of my knowledge and belief.

Sd/-
(JAGADISH.J)
Place: Bengaluru
Date: 21.02.2026
Sworn before
C.K. Anupama, Advocate & Notary
Gandhinagar, Bengaluru – 560009

बैंक ऑफ़ बड़ौदा
Bank of Baroda

ಬ್ಯಾಂಕ್ ಆಫ್ ಬರೋಡಾ
ಮಾರತಹಳ್ಳಿ ORR ಶಾಖೆ, 17, ಕೃಷ್ಣಾ ಗ್ರ್ಯಾಂಡ್, ಅಶ್ವಥ್ ನಗರ, ಮಾರತಹಳ್ಳಿ, ಬೆಂಗಳೂರು-37.

ಮಾರಾಟ ಸೂಚನೆ (ಅಡವಿಟ್ಟ ಚಿನ್ನದ ವಸ್ತುಗಳ ಹರಾಜು)

ಈ ಕೆಳಕಂಡ ಸಾಲಗಾರರು ನಮ್ಮಲ್ಲಿ ಚಿನ್ನದ ಆಭರಣ ಒತ್ತೆಯಿಟ್ಟು ಸಾಲ ಪಡೆದಿರುತ್ತಾರೆ. ಈ ಬಾಬ್ತು ಪಾವತಿ ಮಾಡಬೇಕಾದ ಹಣದ ಬಗ್ಗೆ ಸಾಲಗಾರರಿಗೆ ನೋಟೀಸ್‌ಗಳನ್ನು ನೀಡಿದ್ದು, ನೋಂದಾಯಿತ ಅಂಚೆ ಮೂಲಕ ಅವರಿಗೆ ಕಳುಹಿಸಲಾದ ನೋಟೀಸುಗಳು ಬ್ಯಾಂಕಿಗೆ ತಲುಪಿಸದೆ ಹಿಂತಿರುಗಿವೆ. ಸಕಾಲದಲ್ಲಿ ಸಾಲದ ಮೊತ್ತ ಮತ್ತು ಬಡ್ಡಿಯನ್ನು ಪಾವತಿ ಮಾಡಿರುವುದಿಲ್ಲ. **ದಿನಾಂಕ: 06.03.2026** ರೊಳಗೆ ಆಭರಣಗಳನ್ನು ಬಿಡಿಸಿಕೊಳ್ಳದಿದ್ದಲ್ಲಿ ಬ್ಯಾಂಕಿನ ಆವರಣದಲ್ಲಿ **ದಿನಾಂಕ: 07.03.2026** ರಂದು **ಬೆಳಿಗ್ಗೆ 03.00** ಗಂಟೆಗೆ ಬ್ಯಾಂಕ್‌ನ ಆವರಣದಲ್ಲಿ ಅಥವಾ ನಂತರ ಯಾವುದೇ ಅನುಕೂಲಕರ ದಿನಾಂಕದಂದು ಬ್ಯಾಂಕಿನ ಸಂಪೂರ್ಣ ವಿವೇಚನೆಯಿಂದ ಯಾವುದೇ ಸೂಚನೆ ಇಲ್ಲದೆ ಮಾರಾಟ ಮಾಡುತ್ತದೆ.

ಕ್ರ. ಸಂ.	ಸಾಲಗಾರರ ಹೆಸರು	ಸ್ಕೀಮ್ ಕೋಡ್	ಖಾತೆ ಸಂಖ್ಯೆ	ಮಂಜೂರಾದ ಮೊತ್ತ	ದಿನಾಂಕ: 31.08.2025 ರಂತೆ ಬಾಕಿ ಉಳಿದಿರುವ ಮೊತ್ತ	ಒಟ್ಟು ತೂಕ/ಗ್ರಾಂ	ಒಟ್ಟು ನಿವ್ವಳ ತೂಕ/ಗ್ರಾಂ
1	ದೀಪಿಕಾ ಎಸ್ ಟಿ	ಎಲ್‌ಎ 411	7453060 0004558	ರೂ. 15,00,000/-	ರೂ. 16,10,033.88 + ದಿನಾಂಕ: 01.02.2026ರಿಂದ ಅನ್ವಯವಾಗದ ಬಡ್ಡಿ	255.40	225.00
2	ಮಧುಕರ್ ಪಾಂಡೆ	ಎಲ್‌ಎ 454	7453060 0001809	ರೂ. 2,25,000/-	ರೂ. 3,33,133.96 + ದಿನಾಂಕ: 01.09.2025ರಿಂದ ಅನ್ವಯವಾಗದ ಬಡ್ಡಿ	82.10	71.00

ದಿನಾಂಕ : 24.02.2026
ಸ್ಥಳ : ಬೆಂಗಳೂರು
ಸಹಿ/- ಅಧಿಕೃತ ಅಧಿಕಾರಿ
ಬ್ಯಾಂಕ್ ಆಫ್ ಬರೋಡ

ಚೀಟಿ ನಿಧಿಗಳ ಉಪ ನಿಬಂಧಕರು, 4ನೇ ವಲಯ, ಬೆಂಗಳೂರು ನಗರ ಜಿಲ್ಲೆ, ಸಹಕಾರ ಸೌಧ, 8ನೇ ಅಡ್ಡರಸ್ತೆ, ಮಲ್ಲೇಶ್ವರಂ, ಬೆಂಗಳೂರು-03, ಇವರ ನಾಮಿನಿಯವರ ನ್ಯಾಯಾಲಯ.
ದಾವ ಸಂಖ್ಯೆ DRB-4/DIS/28/2025-26

ವಾದಿಗಳು : ಅಕ್ಷೋದಯ ಚಿಟ್ಸ್ ಬೆಂಗಳೂರು ಲಿ., ಮಲ್ಲೇಶ್ವರಂ ಶಾಖೆ, ನಂ. 20/2, 4ನೇ ಮಹಡಿ, 4ನೇ ಅಡ್ಡರಸ್ತೆ, ಸಂಪಿಗೆ ರಸ್ತೆ, ಮಲ್ಲೇಶ್ವರಂ, ಬೆಂಗಳೂರು-560 003.
ನೋಂದಣಿಯಾದ/ಆಡಳಿತ ಕಛೇರಿ: ನಂ.44/1, ಕಾಮಾಕ್ಷಿ ಸದನ, 2ನೇ ಮಹಡಿ, 4ನೇ ಅಡ್ಡರಸ್ತೆ, ಸಂಪಿಗೆ ರಸ್ತೆ, ಮಲ್ಲೇಶ್ವರಂ, ಬೆಂಗಳೂರು-560003,
ಶಾಖೆ : ಮಲ್ಲೇಶ್ವರಂ
ಪ್ರತಿನಿಧಿಸುವವರು: ಶ್ರೀ ಹೆಚ್.ಎನ್.ಪರಮೇಶ್ ಜನರಲ್ ಮ್ಯಾನೇಜರ್ ಹಾಗೂ ಜಿ.ಪಿ.ಎ ಹೊಂದಿದವರು

ಪ್ರತಿವಾದಿಗಳು

1. ಶ್ರೀಮತಿ ಸುಧಾ ಕೆ., ಕೋಂ ಲೋಕೇಶಪ್ಪ, ನಂ. 21/1, 1ನೇ ಮಹಡಿ, 10ನೇ ಮುಖ್ಯರಸ್ತೆ, ಶಿವನಗರ, ಬೆಂಗಳೂರು - 560010, ಕಛೇರಿ ವಿಳಾಸ: ಜ್ಯೂನಿಯರ್ ಅಸಿಸ್ಟೆಂಟ್, ಕೆಂಪೇಗೌಡ ಬಸ್ ನಿಲ್ದಾಣ, ಕೆ.ಎಸ್.ಆರ್.ಟಿ.ಸಿ, ವಿಚಾರಣಾ ವಿಭಾಗ, ಕೆಂಪೇಗೌಡ ಬಸ್ ನಿಲ್ದಾಣ, ಬೆಂಗಳೂರು - 560009.
ಮೊಬೈಲ್ : 9986736784/ 7760990562
2. ಶ್ರೀ. ಸುರೇಶ್ ವಿ. ಬಿನ್ ವಾಥೋಜಿ ರಾವ್, ನಂ.12, ಶ್ರೀ ಮಹಿತಾ ನಿಲಯ, ಎಲ್.ಜಿ.ಎನ್ ಬಿಲ್ಡಿಂಗ್, 14ನೇ ಅಡ್ಡರಸ್ತೆ, 2ನೇ ಮುಖ್ಯ ರಸ್ತೆ, ಯಶವಂತಪುರ, ಬೆಂಗಳೂರು - 560022.
3. ಶ್ರೀ. ಕೇಮು ಬಿನ್ ಶ್ರೀ. ಕೃಷ್ಣ, ನಂ.594/4, ಗೌರಮ್ಮ ಲೇಔಟ್, ಚಂದಾಪುರ, ಅನೇಕಲ್ ತಾಲ್ಲೂಕು, ಬೆಂಗಳೂರು - 560099.
ಕಛೇರಿ ವಿಳಾಸ:- ಎ.ಇ.ಇ. - ಡಬ್ಲ್ಯೂಐಎಂ-1, ಬಿಡಬ್ಲ್ಯೂಎಸ್.ಎಸ್.ಬಿ, ಕೆಹೆಚ್.ಬಿ. ಕಾಲೋನಿ, ಬಸವೇಶ್ವರ ನಗರ, ಬೆಂಗಳೂರು - 560079.

1ನೇ ಪ್ರತಿವಾದಿಗೆ ನೋಟೀಸ್

ವಾದಿ ಸಂಘವು ಪ್ರತಿವಾದಿಗಳಾದ ನಿಮ್ಮ ವಿರುದ್ಧ ಚೀಟಿ ನಿಧಿಗಳ ಉಪ ನಿಬಂಧಕರು, 1ನೇ ವಲಯ, ಬೆಂಗಳೂರು. ಇವರ ಮುಂದೆ ರೂ.8,61,500/-ಗಳ ವಸೂಲಾತಿಗಾಗಿ ದಾವೆ ಹೂಡಿದ್ದು, ದಿನಾಂಕ 28-10-2025 ರಿಂದ ಬಾಕಿಯಿರುವ ಅಸಲು ರೂ.7,80,900/-ಗಳ ವಸೂಲಾತಿಗಾಗಿ ದಾವೆಯನ್ನು ಹೂಡಿದ್ದು ಸದರಿ ದಾವೆಯನ್ನು ಇತ್ಯರ್ಥಕ್ಕಾಗಿ ಈ ನ್ಯಾಯಾಲಯಕ್ಕೆ ವಹಿಸಿರುತ್ತಾರೆ. ಸದರಿ ದಾವವನ್ನು **ದಿನಾಂಕ:13-02-2026 ರ ಮಧ್ಯಾಹ್ನ 4.00** ಘಂಟೆಗೆ ಈ ನ್ಯಾಯಾಲಯದಲ್ಲಿ ವಿಚಾರಣೆಗಾಗಿ ಗೊತ್ತು ಪಡಿಸಿ, ನೋಂದಣಿ ಅಂಚೆ ಮೂಲಕ ಕಳುಹಿಸದ್ದ ನೋಟೀಸ್ 1ನೇ ಪ್ರತಿವಾದಿಗೆ ಜಾರಿಯಾಗಿರುವುದಿಲ್ಲ.

ಆದ್ದರಿಂದ ಅವರಿಗೆ ಮತ್ತೊಂದು ಅಂತಿಮ ಅವಕಾಶ ನೀಡಿ, ಪ್ರಕರಣವನ್ನು ದಿನಾಂಕ; 11-03-2026 ರ ಮಧ್ಯಾಹ್ನ 4.00 ಘಂಟೆಗೆ ವಾದಿ ಕಂಪನಿಯ ಕಛೇರಿಯಾದ ಅಕ್ಷೋದಯ ಚಿಟ್ಸ್ ಬೆಂಗಳೂರು ಲಿಮಿಟೆಡ್, ನಂ.20/2, 4ನೇ ಮಹಡಿ, 4ನೇ ಅಡ್ಡರಸ್ತೆ, ಸಂಪಿಗೆ ರಸ್ತೆ, ಮಲ್ಲೇಶ್ವರಂ, ಬೆಂಗಳೂರು-560 003 ಇಲ್ಲಿ ವಿಚಾರಣೆ ನಡೆಸಲು ಗೊತ್ತುಪಡಿಸಿದೆ. ಆದ್ದರಿಂದ ಪ್ರಕರಣವನ್ನು ತಮ್ಮ ಪರವಾಗಿ ಪ್ರತಿ ರಕ್ಷಿಸಿಕೊಳ್ಳಲು ಇಷ್ಟಪಟ್ಟಲ್ಲಿ ಮೇಲ್ಕಂಡ ದಿನಾಂಕದಂದು ನಿಗದಿತ ಸಮಯದಲ್ಲಿ ಈ ನ್ಯಾಯಾಲಯದ ಮುಂದೆ ತಪ್ಪದೇ ಹಾಜರಾಗಲು ಈ ಮೂಲಕ ಸೂಚಿಸಿದೆ. ತಪ್ಪಿದಲ್ಲಿ ಪ್ರಕರಣವನ್ನು ನಿಮ್ಮ ಗೈರು ಹಾಜರಿಯಲ್ಲಿ ಏಕಪಕ್ಷೀಯವಾಗಿ ತೀರ್ಮಾನ ಮಾಡಲಾಗುವುದು.

ಈ ನೋಟೀಸನ್ನು ನನ್ನ ಹಸ್ತಾಕ್ಷರ ಹಾಗೂ ಕಛೇರಿ ಮುದ್ರೆಯೊಂದಿಗೆ ದಿನಾಂಕ:13-02-2026 ರಂದು ನೀಡಲಾಗಿದೆ.

ಗಂಗಾಧರ
ಚೀಟಿನಿಧಿಗಳ ಉಪನಿಬಂಧಕರು-4 ರವರ ನಾಮಿನಿ, ಬೆಂಗಳೂರು ನಗರ ಜಿಲ್ಲೆ, ಬೆಂಗಳೂರು

ಚೀಟಿ ನಿಧಿಗಳ ಉಪ ನಿಬಂಧಕರು, 1ನೇ ವಲಯ, ಬೆಂಗಳೂರು ನಗರ ಜಿಲ್ಲೆ, ಸಹಕಾರ ಸೌಧ, 8ನೇ ಅಡ್ಡರಸ್ತೆ, ಮಲ್ಲೇಶ್ವರಂ, ಬೆಂಗಳೂರು-03, ಇವರ ನಾಮಿನಿಯವರ ನ್ಯಾಯಾಲಯ.
ದಾವ ಸಂಖ್ಯೆ DRB-1/DIS/125/2025-26

ವಾದಿಗಳು : ಅಕ್ಷೋದಯ ಚಿಟ್ಸ್ ಬೆಂಗಳೂರು ಲಿ., ಹೆಗ್ಗನಹಳ್ಳಿ ಶಾಖೆ, ನಂ.05, 'ಶ್ರೀಹರಿ ಕಾಂಪ್ಲೆಕ್ಸ್', ಹೆಗ್ಗನಹಳ್ಳಿ ಮುಖ್ಯರಸ್ತೆ, ಹೆಗ್ಗನಹಳ್ಳಿ, ಬೆಂಗಳೂರು-560 091
ನೋಂದಣಿಯಾದ/ಆಡಳಿತ ಕಛೇರಿ: ನಂ.44/1, ಕಾಮಾಕ್ಷಿ ಸದನ, 2ನೇ ಮಹಡಿ, 4ನೇ ಅಡ್ಡರಸ್ತೆ, ಸಂಪಿಗೆ ರಸ್ತೆ, ಮಲ್ಲೇಶ್ವರಂ, ಬೆಂಗಳೂರು-560003, ಹಾಲಿ ನಂ. 20/2, 4ನೇ ಮಹಡಿ, 4ನೇ ಅಡ್ಡರಸ್ತೆ, ಸಂಪಿಗೆ ರಸ್ತೆ, ಮಲ್ಲೇಶ್ವರಂ, ಬೆಂಗಳೂರು-560 003
ಪ್ರತಿನಿಧಿಸುವವರು: ಶ್ರೀ ಹೆಚ್.ಎನ್.ಪರಮೇಶ್ ಜನರಲ್ ಮ್ಯಾನೇಜರ್ ಹಾಗೂ ಜಿ.ಪಿ.ಎ ಹೊಂದಿದವರು

ಪ್ರತಿವಾದಿಗಳು

1. ಶ್ರೀ ಮುರಳೀಧರ್ ಬಿನ್ ವಿ. ನಾರಾಯಣ ಮೂರ್ತಿ, ನಂ. 8/2, 1ನೇ ಮಹಡಿ, ಲಲಿತ್ ಅಪಾರ್ಟ್‌ಮೆಂಟ್ಸ್, ತ್ಯಾಗರಾಜನಗರ, ಬೆಂಗಳೂರು-560070.
ಮೊಬೈಲ್ ನಂ. 8197772551.
2. ಶ್ರೀಮತಿ ಸುಧಾ ಕೆ. ಕೋಂ ಜಿ.ಟಿ.ಲೋಕಪ್ಪ, ನಂ.21/11, 10ನೇ ಅಡ್ಡರಸ್ತೆ, ಶಿವನಗರ, ರಾಜಾಜಿನಗರ, ಬೆಂಗಳೂರು-560010.
ಕಛೇರಿ ವಿಳಾಸ: ಜ್ಯೂನಿಯರ್ ಅಸಿಸ್ಟೆಂಟ್, ಕೆಂಪೇಗೌಡ ಬಸ್ ನಿಲ್ದಾಣ, ಕೆ.ಎಸ್.ಆರ್.ಟಿ.ಸಿ. ವಿಚಾರಣಾ ವಿಭಾಗ, ಕೆಂಪೇಗೌಡ ಬಸ್ ನಿಲ್ದಾಣ, ಬೆಂಗಳೂರು-560 009.
ಮೊಬೈಲ್ : 9986736784/ 7760990562

ಪ್ರತಿವಾದಿಗಳಿಗೆ ನೋಟೀಸ್

ವಾದಿ ಸಂಘವು ಪ್ರತಿವಾದಿಗಳಾದ ನಿಮ್ಮ ವಿರುದ್ಧ ಚೀಟಿ ನಿಧಿಗಳ ಉಪ ನಿಬಂಧಕರು, 1ನೇ ವಲಯ, ಬೆಂಗಳೂರು. ಇವರ ಮುಂದೆ ರೂ.88,372/- (ಎಂಬತ್ತೆಂಟು ಸಾವಿರದ ಮೂರು ನೂರ ಎಪ್ಪತ್ತೆರೆಡು ರೂಪಾಯಿಗಳು ಮಾತ್ರ) ಗಳ ವಸೂಲಾತಿಗಾಗಿ ದಾವೆ ಹೂಡಿದ್ದು, ದಿನಾಂಕ 02-01-2026 ರಿಂದ ಬಾಕಿಯಿರುವ ಅಸಲು ರೂ.75,900/-ಗಳ ಮೇಲೆ ಪೂರ್ಣ ಮೊಬಲಗು ಪಾವತಿಸುವವರೆಗೆ ಶೇ.18% ರಂತೆ ಬಡ್ಡಿಯನ್ನು ಮತ್ತು ನ್ಯಾಯಾಲಯದ ಫೀ ರೂ. 3,400/-ಗಳ ವಸೂಲಾತಿಗಾಗಿ ದಾವೆಯನ್ನು ಹೂಡಿದ್ದು ಸದರಿ ದಾವೆಯನ್ನು ಇತ್ಯರ್ಥಕ್ಕಾಗಿ ಈ ನ್ಯಾಯಾಲಯಕ್ಕೆ ವಹಿಸಿರುತ್ತಾರೆ. ಸದರಿ ದಾವವನ್ನು **ದಿನಾಂಕ:13-02-2026 ರ ಮಧ್ಯಾಹ್ನ 4.00** ಘಂಟೆಗೆ ಈ ನ್ಯಾಯಾಲಯದಲ್ಲಿ ವಿಚಾರಣೆಗಾಗಿ ಗೊತ್ತು ಪಡಿಸಿ, ನೋಂದಣಿ ಅಂಚೆ ಮೂಲಕ ಕಳುಹಿಸದ್ದ ನೋಟೀಸ್ ಪ್ರತಿವಾದಿಗಳಿಗೆ ಜಾರಿಯಾಗಿರುವುದಿಲ್ಲ.

ಆದ್ದರಿಂದ ಅವರಿಗೆ ಮತ್ತೊಂದು ಅಂತಿಮ ಅವಕಾಶ ನೀಡಿ, ಪ್ರಕರಣವನ್ನು ದಿನಾಂಕ; 11-03-2026 ರ ಮಧ್ಯಾಹ್ನ 4.00 ಘಂಟೆಗೆ ವಾದಿ ಕಂಪನಿಯ ಕಛೇರಿಯಾದ ಅಕ್ಷೋದಯ ಚಿಟ್ಸ್ ಬೆಂಗಳೂರು ಲಿಮಿಟೆಡ್, ನಂ.20/2, 4ನೇ ಮಹಡಿ, 4ನೇ ಅಡ್ಡರಸ್ತೆ, ಸಂಪಿಗೆ ರಸ್ತೆ, ಮಲ್ಲೇಶ್ವರಂ, ಬೆಂಗಳೂರು-560 003 ಇಲ್ಲಿ ವಿಚಾರಣೆ ನಡೆಸಲು ಗೊತ್ತುಪಡಿಸಿದೆ. ಆದ್ದರಿಂದ ಪ್ರಕರಣವನ್ನು ತಮ್ಮ ಪರವಾಗಿ ಪ್ರತಿ ರಕ್ಷಿಸಿಕೊಳ್ಳಲು ಇಷ್ಟಪಟ್ಟಲ್ಲಿ ಮೇಲ್ಕಂಡ ದಿನಾಂಕದಂದು ನಿಗದಿತ ಸಮಯದಲ್ಲಿ ಈ ನ್ಯಾಯಾಲಯದ ಮುಂದೆ ತಪ್ಪದೇ ಹಾಜರಾಗಲು ಈ ಮೂಲಕ ಸೂಚಿಸಿದೆ. ತಪ್ಪಿದಲ್ಲಿ ಪ್ರಕರಣವನ್ನು ನಿಮ್ಮ ಗೈರು ಹಾಜರಿಯಲ್ಲಿ ಏಕಪಕ್ಷೀಯವಾಗಿ ತೀರ್ಮಾನ ಮಾಡಲಾಗುವುದು.

ಈ ನೋಟೀಸನ್ನು ನನ್ನ ಹಸ್ತಾಕ್ಷರ ಹಾಗೂ ಕಛೇರಿ ಮುದ್ರೆಯೊಂದಿಗೆ ದಿನಾಂಕ:13-02-2026 ರಂದು ನೀಡಲಾಗಿದೆ.

ಗಂಗಾಧರ
ಚೀಟಿನಿಧಿಗಳ ಉಪನಿಬಂಧಕರು-4 ರವರ ನಾಮಿನಿ, ಬೆಂಗಳೂರು ನಗರ ಜಿಲ್ಲೆ, ಬೆಂಗಳೂರು

ಮಾನಸಿಕ ಖಿನ್ನತೆಯಿಂದ ಸಿ.ಜೆ.ರಾಯ್ ಆತ್ಮಹತ್ಯೆ?

ಬೆಂಗಳೂರು: ಉದ್ಯಮಿ ಸಿ.ಜೆ.ರಾಯ್ ಆತ್ಮಹತ್ಯೆ ಕೇಸ್ ತನಿಖೆ ಬಹುತೇಕ ಮುಕ್ತಾಯವಾಗಿದೆ. ಎಸ್‌ಐಟಿ ಅಧಿಕಾರಿಗಳ ಇಲ್ಲಿಯವರೆಗಿನ ತನಿಖೆಯಲ್ಲಿ ರಾಯ್ ಆತ್ಮಹತ್ಯೆ ಹಿಂದಿನ ಕಾರಣಗಳು ಮೇಲ್ನೋಟಕ್ಕೆ ಬಹಿರಂಗವಾಗಿದೆ.

ಸಿ.ಜೆ.ರಾಯ್ ಆತ್ಮಹತ್ಯೆಯ ಹಿಂದಿನ ಕಾರಣಗಳು ಎಸ್‌ಐಟಿ ಮೂಲಗಳಿಂದ ಲಭ್ಯವಾಗಿದೆ. ಒಂದೇ ಕಾರಣದಿಂದ ರಾಯ್ ಅವರು ನೊಂದು ಸಾವನ್ನಪ್ಪಿಲ್ಲ. ಬದಲಾಗಿ ಬೇರೆ ಬೇರೆ ಕಾರಣಗಳಿಂದ ಆತ್ಮಹತ್ಯೆ ಮಾಡಿಕೊಂಡಿರುವುದು ಇಲ್ಲಿಯವರೆಗಿನ ಎಸ್‌ಐಟಿ ತನಿಖೆಯ ವೇಳೆ ಬಹಿರಂಗವಾಗಿದೆ ಎನ್ನಲಾಗುತ್ತಿದೆ. ವಿಲಾಸಿ ಜೀವನ, ಮಾನಸಿಕ ಒತ್ತಡ, ವ್ಯವಹಾರಿ ಸಮಸ್ಯೆಗಳು ಹೀಗೆ ಹಲವು ಕಾರಣಗಳಿಂದ ನೊಂದು ಆತ್ಮಹತ್ಯೆ ಮಾಡಿಕೊಂಡಿರುವುದು ಬೆಳಕಿಗೆ ಬಂದಿದೆ. ಎಸ್‌ಐಟಿ ಅಧಿಕಾರಿಗಳು ಅಷ್ಟಕ್ಕೆ ಸುಮ್ಮನಾಗದೇ ಮತ್ತಷ್ಟು ಕಾರಣಗಳು ಹುಡುಕಲು ರಾಯ್ ಆತ್ಮಹತ್ಯೆ ಮಾಡಿಕೊಂಡಿದ್ದ ರೂಂನಲ್ಲಿ ಸಿಕ್ಕಿರುವ ಡೈರಿ, ಶೂಟ್ ಮಾಡಿಕೊಂಡ ಪಿಸ್ತೂಲ್, ಮೊಬೈಲ್, ರೂಂ ಡೋರ್‌ನ ಲಾಕರ್ ಹೀಗೆ 30ಕ್ಕೂ ಹೆಚ್ಚು ವಸ್ತುಗಳನ್ನು ಎಫ್‌ಎಸ್‌ಎಲ್‌ಗೆ ಕಳುಹಿಸಿದ್ದಾರೆ. ಮುಂದಿನ ವಾರದ ಒಳಗಾಗಿ ಎಫ್‌ಎಸ್‌ಎಲ್ ವರದಿ ಎಸ್‌ಐಟಿ ಅಧಿಕಾರಿಗಳ ಕೈ ಸೇರಲಿದೆ. ಎಫ್‌ಎಸ್‌ಎಲ್ ವರದಿ ಕೈ ಸೇರುತ್ತಿದ್ದಂತೆ ಅಂತಿಮ ವರದಿ ಸಲ್ಲಿಕೆ ಮಾಡಲು ಎಸ್‌ಐಟಿ ಅಧಿಕಾರಿಗಳು ಸಿದ್ಧತೆ ಮಾಡಿಕೊಂಡಿದ್ದಾರೆ.

ವಿಶ್ವವಾಣಿ
ವಿಶ್ವಾಸವೇ ವಿಶ್ವ

ಭಾರತ-ಇಸ್ರೇಲ್ ದೋಸ್ತಿ ಮತ್ತಷ್ಟು ಗಟ್ಟಿ

ಪ್ರಧಾನಿ ನರೇಂದ್ರ ಮೋದಿ ಅವರು ಫೆಬ್ರವರಿ 25 ಮತ್ತು 26 ರಂದು ಇಸ್ರೇಲ್‌ಗೆ ಅಧಿಕೃತ ಭೇಟಿ ನೀಡಲಿದ್ದಾರೆ. ಗಾಜಾದಲ್ಲಿ ಇಸ್ರೇಲ್‌ನ ಭೀಕರ ದಾಳಿಗಳು ಮುಂದುವರಿಯುತ್ತಿರುವ ಬೆನ್ನಲ್ಲೇ ಪ್ರಧಾನಿ ನರೇಂದ್ರ ಮೋದಿ ಅವರ ಈ ಪ್ರವಾಸ ರಾಜಕೀಯ ಕಿಚ್ಚು ಹಚ್ಚಿದೆ. ಮೋದಿ-ನೆತನ್ಯಾಹು ಭೇಟಿಯನ್ನು ಜಗತ್ತಿನಾದ್ಯಂತ ರಕ್ಷಣಾ ತಜ್ಞರು ಕುತೂಹಲದ ಕಣ್ಣುಗಳಿಂದ ನೋಡುತ್ತಿದ್ದಾರೆ.

ಸೊಂಪಾದ ಪುಟಗಳು

ನಿಮ್ಮ ಮಂಗಾಟಕ್ಕೆ ಜಾಗತಿಕ ವೇದಿಕೆಯೇ ಬೇಕಿತ್ತಾ?
ಜನಪಥ
ರಾಘವಶರ್ಮ ನಿಡ್ಲೆ 6

ಪ್ರವಾಸೋದ್ಯಮ ನಮ್ಮಲ್ಲೇಕೆ ಪ್ರಯಾಸೋದ್ಯಮ?
ಲೋಕಮತ
ಲೋಕೇಶ್ ಕಾಯರ್ಗ 7

ದಾರಿದೀಪೋಕ್ತಿ

ಹಿಂದೆ ನೋಡಿದರೆ ಅನುಭವ ಸಿಗುತ್ತದೆ, ಮುಂದೆ ನೋಡಿದರೆ ಅವಕಾಶ ಸಿಗುತ್ತದೆ, ಆದರೆ ನಿಮ್ಮೊಳಗೇ ನೀವು ನೋಡಿಕೊಂಡರೆ ಅಪಾರವಾದ ಶಕ್ತಿ ಸಿಗುತ್ತದೆ.

ವಕ್ರತುಂಡೋಕ್ತಿ

ಮದುವೆ ಅನ್ನೋದು ಕಾಫಿ ಇದ್ದಂತೆ, ಮೊದಲು ಬಿಸಿಯಾಗಿರುತ್ತದೆ, ಆಮೇಲೆ ತಣ್ಣಗಾಗುತ್ತದೆ, ಆದರೆ ಕುಡಿಯೋದನ್ನು ಮಾತ್ರ ಬಿಡಲು ಆಗುವುದಿಲ್ಲ.

2.7 ಲಕ್ಷ ಖಾಲಿ ಹುದ್ದೆಗಳ ಭರ್ತಿಗೆ ಆಗ್ರಹಿಸಿ ಧಾರವಾಡದಲ್ಲಿ ಬೃಹತ್ ಪ್ರತಿಭಟನೆ
ರಾಜ್ಯ ಸರಕಾರದ ವಿರುದ್ಧ ಆಕ್ರೋಶ । ಸಿಎಂ, ಡಿಸಿಎಂ, ಸಚಿವರ ಭಾವಚಿತ್ರಕ್ಕೆ ಬೆಂಕಿ

ನಿರುದ್ಯೋಗ ಜ್ವಾಲಾಮುಖಿ

ಧಾರವಾಡ: ವಿವಿಧ ಸರಕಾರಿ ಇಲಾಖೆಗಳಲ್ಲಿ ಖಾಲಿ ಇರುವ ಹುದ್ದೆಗಳನ್ನು ಕೂಡಲೇ ಭರ್ತಿ ಮಾಡಬೇಕೆಂದು ಆಗ್ರಹಿಸಿ ಧಾರವಾಡದಲ್ಲಿ ಅಖಿಲ ಕರ್ನಾಟಕ ರಾಜ್ಯ ವಿದ್ಯಾರ್ಥಿ ಸಂಘಟನೆ ಮತ್ತು ವಿವಿಧ ಸಂಘಟನೆಗಳ ನೇತೃತ್ವದಲ್ಲಿ ಬೃಹತ್ ಪ್ರತಿಭಟನೆ ನಡೆಯಿತು. ರಾಜ್ಯದ ವಿವಿಧ ಭಾಗಗಳಿಂದ ಸಾವಿರಾರು ಉದ್ಯೋಗಾಕಾಂಕ್ಷಿಗಳು ಆಗಮಿಸಿ ಪ್ರತಿಭಟನೆಯಲ್ಲಿ ಭಾಗವಹಿಸಿ ಸರಕಾರಕ್ಕೆ ಬಿಸಿ ಮುಟ್ಟಿಸಿದರು.

ಉದ್ಯೋಗಾಕಾಂಕ್ಷಿಗಳು ಪೊಲೀಸರ ಅನುಮತಿಯನ್ನು ನಿರಾಕರಿಸಿ ಶ್ರೀನಗರ ವೃತ್ತದಿಂದ ವಿಜಿಗನ್ ಕಾಂಪೌಂಡ್‌ನವರೆಗೆ ಪ್ರತಿಭಟನೆ ನಡೆಸಲು ಮುಂದಾದರು. ಪ್ರತಿಭಟನೆ ಮಧ್ಯಭಾಗದಲ್ಲಿ ಹಾದುಬರುತ್ತಿದ್ದಂತೆ ಅವರನ್ನು ತಡೆಯಲು ಯತ್ನಿಸಿದಾಗ ಪೊಲೀಸರು ಮತ್ತು ವಿದ್ಯಾರ್ಥಿಗಳ ನಡುವೆ ತಳ್ಳಾಟ, ನೂಕಾಟ ನಡೆಯಿತು. ರೊಚ್ಚಿಗೆದ್ದ ವಿದ್ಯಾರ್ಥಿಗಳು ಮುಖ್ಯಮಂತ್ರಿ ಸಿದ್ದರಾಮಯ್ಯ, ಉಪಮುಖ್ಯಮಂತ್ರಿ ಡಿ.ಕೆ. ಶಿವಕುಮಾರ್, ಗೃಹಸಚಿವ ಡಾ.ಜಿ. ಪರಮೇಶ್ವರ್, ಧಾರವಾಡ ಜಿಲ್ಲಾ ಉಸ್ತುವಾರಿ ಸಚಿವ ಸಂತೋಷ್ ಲಾಡ್ ಅವರ ಭಾವಚಿತ್ರಗಳನ್ನು ರಸ್ತೆ ಮಧ್ಯೆಯೇ ಧರಣಿ ಕುಳಿತು ಬೆಂಕಿ ಹಚ್ಚಿ ಆಕ್ರೋಶ ಹೊರಹಾಕಿದರು. ಕೆಲವರು ನೀರಿನ ಬಾಟಲಿ, ಭಿತ್ತಿಫಲಕಗಳ ಚೂರುಗಳನ್ನು ತೂರಿದರು. ಈ ವೇಳೆ ಹುಬ್ಬಳ್ಳಿಯ ವಿದ್ಯಾನಗರ ಠಾಣೆಯ ಪಿಎಸ್‌ಐ ಸುನಿಲ್‌ಗೆ ಗಾಯವಾಗಿದೆ. ಸಾವಿರಾರು ಸಂಖ್ಯೆಯಲ್ಲಿ ವಿದ್ಯಾರ್ಥಿಗಳು ರಸ್ತೆಗಿಳಿದಿದ್ದರಿಂದ ಧಾರವಾಡದ ಪ್ರಮುಖ ರಸ್ತೆಗಳಲ್ಲಿ ಸಂಚಾರ ಸಂಪೂರ್ಣ ಅಸ್ತವ್ಯಸ್ತಗೊಂಡಿತು. ಪ್ರತಿಭಟನೆ ವೇಳೆ ಪೊಲೀಸ್ ಆಯುಕ್ತ ಎನ್.ಶಶಿಕುಮಾರ್ ಮುಂದೆ ಸಾಗುತ್ತಿದ್ದಾಗ, ಭುಗಿಲೆದ್ದ ವಿದ್ಯಾರ್ಥಿ ಗಳ ಗುಂಪು ಆಯುಕ್ತರಿಗೇ ಕೆಲಕಾಲ ಘೇರಾವ್ ಹಾಕಿದರು. ಪ್ರತಿಭಟನಾಕಾರರನ್ನು ನಿಯಂತ್ರಿಸಲು ಧಾರವಾಡ ಪೊಲೀಸರು ಹರಸಾಹಸಪಟ್ಟರು. ವಿದ್ಯಾರ್ಥಿ ನಾಯಕ ಕಾಂತಕುಮಾರ ಅವರನ್ನು ಪೊಲೀಸರು ವಶಕ್ಕೆ ತೆಗೆದುಕೊಂಡರು.

ವಿವಿಧ ಸರಕಾರಿ ಇಲಾಖೆಗಳಲ್ಲಿ ಖಾಲಿ ಇರುವ ಹುದ್ದೆಗಳನ್ನು ಕೂಡಲೇ ಭರ್ತಿ ಮಾಡಬೇಕೆಂದು ಆಗ್ರಹಿಸಿ ಧಾರವಾಡದಲ್ಲಿ ಅಖಿಲ ಕರ್ನಾಟಕ ರಾಜ್ಯ ವಿದ್ಯಾರ್ಥಿ ಸಂಘಟನೆ ಮತ್ತು ವಿವಿಧ ಸಂಘಟನೆಗಳ ನೇತೃತ್ವದಲ್ಲಿ ಬೃಹತ್ ಪ್ರತಿಭಟನೆ ನಡೆಯಿತು.

ಇಂದಿನ ಸಮಸ್ಯೆಗೆ ಬಿಜೆಪಿ ಕಾರಣ: ಸಿಎಂ

ಧಾರವಾಡದಲ್ಲಿ ಸರಕಾರಿ ಉದ್ಯೋಗಾಕಾಂಕ್ಷಿಗಳು ನಡೆಸುತ್ತಿರುವ ಪ್ರತಿಭಟನೆಗೆ ಸಂಬಂಧಿಸಿ ದಂತೆ ಮುಖ್ಯಮಂತ್ರಿ ಸಿದ್ದರಾಮಯ್ಯ ಪ್ರತಿಕ್ರಿಯಿಸಿದ್ದು, ಇಂದಿನ ಈ ದುಸ್ಥಿತಿಗೆ ಬಿಜೆಪಿ ಸರಕಾರದ ಅವಧಿಯಲ್ಲಿ ನಡೆದ ಅಕ್ರಮ ಮತ್ತು ಭ್ರಷ್ಟಾಚಾರಗಳೇ ಕಾರಣ. ಇದು ಯುವಜನರು ವ್ಯವಸ್ಥೆಯ ಮೇಲಿನ ನಂಬಿಕೆಯನ್ನು ಕಳೆದುಕೊಳ್ಳುವಂತೆ ಮಾಡಿದ್ದಷ್ಟೇ ಅಲ್ಲದೇ, ದೊಡ್ಡ ಪ್ರಮಾಣದ ಖಾಲಿ ಹುದ್ದೆಗಳ ಸೃಷ್ಟಿಗೆ ಕಾರಣವಾಯಿತು. ನಮ್ಮ ಸರಕಾರ ನೇಮಕ ಪ್ರಕ್ರಿಯೆಯಲ್ಲಿ ವಿಶ್ವಾಸಾರ್ಹತೆ, ಪಾರದರ್ಶಕತೆ ಮತ್ತು ಸ್ಥಿರತೆಯನ್ನು ಮರುಸ್ಥಾಪಿಸಲು ಬದ್ಧವಾಗಿದೆ. ಇದರೊಂದಿಗೆ ಒಳ ಮೀಸಲಾತಿಗೆ ಸಂಬಂಧಿಸಿದಂತೆ ನ್ಯಾಯಾಲಯದಲ್ಲಿ ಪ್ರಕರಣಗಳು ನಡೆಯುತ್ತಿದ್ದ ಕಾರಣದಿಂದ ಹಲವು ನೇಮಕ ಪ್ರಕ್ರಿಯೆಗಳನ್ನು ತಾತ್ಕಾಲಿಕವಾಗಿ ನಿಲ್ಲಿಸಬೇಕಾಯಿತು. ಸಂವಿಧಾನದ ಪಾಲನೆ ಮತ್ತು ಸಾಮಾಜಿಕ ನ್ಯಾಯಕ್ಕೆ ಬದ್ಧವಾದ ಸರಕಾರವಾಗಿ, ಸಾವಿರಾರು ಅಭ್ಯರ್ಥಿಗಳ ವೃತ್ತಿಜೀವನಕ್ಕೆ ಧಕ್ಕೆ ತರುವಂತಹ ತ್ವರಿತ ನಿರ್ಧಾರಗಳನ್ನು ತೆಗೆದುಕೊಳ್ಳದೆ ಕಾನೂನಿನ ಚೌಕಟ್ಟಿನೊಳಗೆ ಜವಾಬ್ದಾರಿಯುತವಾಗಿ ವರ್ತಿಸಲು ನಾವು ನಿರ್ಧರಿಸಿದ್ದೇವೆ ಎಂದು ಸ್ಪಷ್ಟಪಡಿಸಿದ್ದಾರೆ.

ಉದ್ಯೋಗ ಪಡೆಯುವಲ್ಲಿ ಸಮಸ್ಯೆಯಿದೆ ಎನ್ನುವ ಕಾರಣಕ್ಕೆ ಯುವನಿಧಿ ಯೋಜನೆ ಮೂಲಕ ಮೂರು ಸಾವಿರ ಹಣ ನೀಡುತ್ತಿದ್ದೇವೆ. ಸರಕಾರಿ ಹುದ್ದೆ ಭರ್ತಿಗೆ ಹಲವು ಸಮಸ್ಯೆಗಳಿದ್ದು, ಒಂದೊಂದೇ ಸರಿಪಡಿಸಿ ನೇಮಕಕ್ಕೆ ಕ್ರಮವಹಿಸಲಾಗುತ್ತಿದೆ.
-ಡಿ.ಕೆ.ಶಿವಕುಮಾರ್ ಉಪಮುಖ್ಯಮಂತ್ರಿ

ರಾಜ್ಯದಲ್ಲಿ 2.94 ಲಕ್ಷ ಸರಕಾರಿ ಹುದ್ದೆಗಳು ಖಾಲಿ ಬಿದ್ದಿವೆ. ಸಂಪುಟ ದರ್ಜೆ ಹುದ್ದೆಗಳು ಮಾತ್ರ ಸೂಪರ್ ಫಾಸ್ಟ್ ಆಗಿ ಭರ್ತಿ ಆಗುತ್ತಿವೆ. ಕುರ್ಚಿ ತಿಕ್ಕಾಟದಲ್ಲಿ ಮೂರು ವರ್ಷ ಪೋಲು ಮಾಡಿರುವ ಸರಕಾರಕ್ಕೆ ಯುವಜನರತ್ತ ಗಮನಹರಿಸಲು ಟೈಮಿಲ್ಲ.
-ಎಚ್.ಡಿ.ಕುಮಾರಸ್ವಾಮಿ ಕೇಂದ್ರ ಸಚಿವ

ಉದ್ಯೋಗಾ ಕಾಂಕ್ಷಿಗಳ ಸಮಸ್ಯೆ ಸರಕಾರಕ್ಕೆ ಗೊತ್ತಿದೆ. ಕಾಂಗ್ರೆಸ್ ಸರಕಾರ ನಾಟಕ ಮಾಡುತ್ತಿದ್ದು, 56,000 ಹುದ್ದೆಗಳಿಗೆ ಶೀಘ್ರದಲ್ಲಿ ನೇಮಕಾತಿ ಮಾಡಲಿ. ಪೋಲಿಸರನ್ನು ಮುಂದಿಟ್ಟುಕೊಂಡು ಪ್ರತಿಭಟನೆ ಹತ್ತಿಕ್ಕುತ್ತಿದ್ದಾರೆ. ಇಲ್ಲಿ ಸೇರಿರುವ ಯಾರೂ ಶ್ರೀಮಂತರ ಮಕ್ಕಳಲ್ಲ. ನಾವು ಶಾಂತಿಯುತವಾಗಿ ಹೋರಾಟ ಮಾಡುತ್ತೇವೆ. ಸರಕಾರ ಕೂಡಲೇ ಎಲ್ಲ ಹುದ್ದೆಗಳಿಗೆ ಅಧಿಸೂಚನೆ ಪ್ರಕಟಿಸಬೇಕು. ಇಲ್ಲದಿದ್ದರೆ ಧಾರವಾಡದಿಂದ ಬೆಂಗಳೂರಿಗೆ ಪಾದಯಾತ್ರೆ ಮಾಡುತ್ತೇವೆ.
-ಕಾಂತಕುಮಾರ ಅಖಿಲ ಕರ್ನಾಟಕ ವಿದ್ಯಾರ್ಥಿಗಳ ಸಂಘದ ರಾಜ್ಯಾಧ್ಯಕ್ಷ

ನೂತನ ಶಾಸಕರು ಸಚಿವರಾದರೆ ತಪ್ಪೇನು?

ಹೊಸಬರಿಗೆ ಹಳಬರ ಸಾಥ್

ಬೆಂಗಳೂರು: ಮೊದಲ ಬಾರಿ ಶಾಸಕರಾಗಿರುವವರಿಗೆ ಸಚಿವ ಸ್ಥಾನ ನೀಡಿ ಎನ್ನುವ ಬೇಡಿಕೆಗೆ, 'ಹೊಸಬರಿಗೆ ಅವಕಾಶ ನೀಡುವುದರಲ್ಲಿ ತಪ್ಪೇನಿದೆ?' ಎಂದು ಹಿರಿಯ ನಾಯಕರು ಹೇಳುವ ಮೂಲಕ ಕಿಡಿ ಹೊತ್ತಿಸಿದ್ದಾರೆ.

31 ಶಾಸಕರ ಸಹಿ ಇರುವ ಪತ್ರ ವೈರಲ್ ಆದ ಬೆನ್ನಲ್ಲೇ, ಹೊಸಬರಿಗೆ ಅವಕಾಶ ನೀಡುವುದರಲ್ಲಿ ತಪ್ಪೇನಿಲ್ಲ ಎಂದು ಗೃಹ ಸಚಿವ ಡಾ. ಪರಮೇಶ್ವರ, ಉಪಮುಖ್ಯಮಂತ್ರಿ ಡಿ.ಕೆ.ಶಿವಕುಮಾರ್ ಸೇರಿದಂತೆ ಹಲವು ನಾಯಕರು ಬೆಂಬಲ ವ್ಯಕ್ತಪಡಿಸಿದ್ದಾರೆ. ಸರಕಾರದಲ್ಲಿ ಹೊಸ ಚಿಂತನೆಗಳು ಬರಲು ಹೊಸಬರು ಬರಬೇಕು. ಇದಕ್ಕೆ ನಮ್ಮ ವಿರೋಧವಿಲ್ಲ. ಆದರೆ ಯಾರನ್ನು ಸಂಪುಟಕ್ಕೆ ತೆಗೆದುಕೊಳ್ಳಬೇಕು ಎನ್ನುವ ವಿಷಯ ದಲ್ಲಿ ಹೈಕಮಾಂಡ್ ಹಾಗೂ ಮುಖ್ಯಮಂತ್ರಿಗಳು ತೀರ್ಮಾನಿಸಬೇಕು ಎನ್ನುವ ಮಾತನ್ನು ಇಬ್ಬರೂ ನಾಯಕರು ಹೇಳಿದ್ದಾರೆ.

ಇನ್ನೊಂದೆಡೆ ಪತ್ರಕ್ಕೆ ಸಹಿ ಹಾಕಿರುವ ಹಲವು ಶಾಸಕರು ತಾವು ಬರೆದಿರುವ ಪತ್ರವನ್ನು ಸಮರ್ಥಿಸಿಕೊಂಡಿದ್ದು, ನಮಗೂ ಸಚಿವರಾಗಿ ಪಕ್ಷಕ್ಕೆ, ಸಮಾಜಕ್ಕೆ ಒಳ್ಳೆಯ ಕೆಲಸ ಮಾಡಬೇಕು ಎನ್ನುವ ಉತ್ಸಾಹವಿದೆ. ಮೊದಲ ಬಾರಿ ಶಾಸಕರಾಗಿ ಸಿಎಂ ಆಗಿರುವ, ಮೊದಲ ಬಾರಿ ಸಂಸದರಾಗಿ ಪ್ರಧಾನಿಯಾಗಿರುವ ಉದಾಹರಣೆಯಿರುವಾಗ ನಮಗೇಕೆ ಸಚಿವ ಸ್ಥಾನ ಸಿಗಬಾರದು? ಎನ್ನುವ ಅಭಿಪ್ರಾಯವನ್ನು ವ್ಯಕ್ತಪಡಿಸಿದ್ದಾರೆ.

ಹೊಸ ಶಾಸಕರು ಸಂಪುಟ ಸೇರುವ ಬೇಡಿಕೆ ಇಟ್ಟಿರುವುದರಲ್ಲಿ ತಪ್ಪೇನಿಲ್ಲ. ಅವರನ್ನು ಸಂಪುಟಕ್ಕೆ ತಗೋಬಾರದು ಎಂದೇನಿಲ್ಲ. ನಾನೂ 1999ರಲ್ಲಿ ಸಚಿವ ಆದವನು. ಅವರನ್ನು ಸಂಪುಟಕ್ಕೆ ಸೇರಿಸಿಕೊಳ್ಳುವುದು, ಬಿಡುವುದು ಹೈಕಮಾಂಡ್ ಹಾಗೂ ಸಿಎಂಗೆ ಬಿಟ್ಟದ್ದು. ಆದರೆ ಹೈಕಮಾಂಡ್ ಯಾವ ರೀತಿ ಸ್ವೀಕರಿಸುತ್ತದೆ ಎಂಬುದನ್ನು ನೋಡಬೇಕು.
– ಡಾ.ಜಿ ಪರಮೇಶ್ವರ, ಗೃಹ ಸಚಿವ

ಸುತ್ತೂರು ಶ್ರೀಗಳನ್ನು ಭೇಟಿಯಾದ ಡಿಕೆ: ನಾಯಕತ್ವ ಬದಲಾವಣೆ, ಸಚಿವ ಸಂಪುಟ ಪುನಾರಚನೆಯ ಚರ್ಚೆಯ ನಡುವೆ, ಉಪಮುಖ್ಯ ಮಂತ್ರಿ ಡಿ.ಕೆ. ಶಿವಕುಮಾರ್ ಅವರು ಸುತ್ತೂರು ಶ್ರೀಗಳನ್ನು ಭೇಟಿಯಾಗಿ ಸಮಾಲೋಚನೆ ನಡೆಸಿರುವುದು ಕುತೂಹಲಕ್ಕೆ ಕಾರಣವಾಗಿದೆ. → 4

ಬೆಂಗಳೂರಿನ ಕೆ.ಆರ್.ರಸ್ತೆಯ ಸುತ್ತೂರು ಸದನದಲ್ಲಿ ಸುತ್ತೂರು ಶ್ರೀ ಶಿವರಾತ್ರಿ ದೇಶೀಕೇಂದ್ರ ಸ್ವಾಮೀಜಿ ಅವರನ್ನು ಡಿಸಿಎಂ ಡಿ.ಕೆ.ಶಿವಕುಮಾರ್ ಭೇಟಿಯಾಗಿ, ಆಶೀರ್ವಾದ ಪಡೆದರು.

ಸಮುದ್ರಕ್ಕೆ ಉರುಳಿ ಬಿದ್ದ ಹೆಲಿಕಾಪ್ಟರ್

ಅಂಡಮಾನ್: ಉತ್ತರ ಹಾಗೂ ಮಧ್ಯ ಅಂಡಮಾನ್ ಜಿಲ್ಲೆಯ ರಂಗತ್‌ನಿಂದ ಹಾರಾಟ ನಡೆಸಿದ್ದ ಹೆಲಿಕಾಪ್ಟರ್‌ವೊಂದು ಸಮುದ್ರದಲ್ಲಿ ಪತನಗೊಂಡಿದ್ದು, ಘಟನೆಯಲ್ಲಿ ಪೈಲಟ್ ಸೇರಿದಂತೆ ಎಲ್ಲ ಏಳು ಮಂದಿಯನ್ನು ರಕ್ಷಿಸಲಾಗಿದೆ. ಮಂಗಳವಾರ ಬೆಳಗ್ಗೆ 9.30ರ ಸುಮಾರಿಗೆ ಅಪಘಾತ ಸಂಭವಿಸಿದೆ. ಹೆಲಿಕಾಪ್ಟರ್ ನಿಗದಿಯಂತೆ ಮಾಯಾ ಬಂದರ್‌ನಲ್ಲಿ ಲ್ಯಾಂಡಿಂಗ್ ಆಗ ಬೇಕಿತ್ತು. ಇದಕ್ಕೂ ಮುನ್ನ ಅವಘಡ ಸಂಭವಿಸಿದೆ. ಹೆಲಿಕಾಪ್ಟರ್‌ನಲ್ಲಿ ಐವರು ಪ್ರಯಾಣಿಕರು ಹಾಗೂ ಇಬ್ಬರು ಸಿಬ್ಬಂದಿ ಇದ್ದರು. ಅವರೆಲ್ಲರನ್ನು ಆಸ್ಪತ್ರೆಗೆ ದಾಖಲಿಸಲಾಗಿದೆ.

ಮಂತ್ರಾಲಯದ ರಾಘವೇಂದ್ರ ಸ್ವಾಮಿಗಳ 431ನೇ ವರ್ಧಂತಿ ಮಹೋತ್ಸವದ ಹಿನ್ನೆಲೆ ಮಠದ ಪ್ರಾಂಗಣದಲ್ಲಿ ಪೀಠಾಧಿಪತಿ ಸುಬುಧೇಂದ್ರ ತೀರ್ಥರ ಮುಂದಾಳತ್ವದಲ್ಲಿ ಸಾವಿರಾರು ಭಕ್ತರ ಸಮ್ಮುಖದಲ್ಲಿ ಚಿನ್ನದ ರಥೋತ್ಸವ ನೆರವೇರಿತು.

ಫನ್‌ತರಂಗ

- ರಘುಪತಿ ಶೃಂಗೇರಿ -

ಕಾಂಗ್ರೆಸ್‌ನಲ್ಲಿ ಪತ್ರ ಸಂಚಲನ
ನಮಗೂ ಸಚಿವ ಸ್ಥಾನ ಬೇಕೆಂದು ಹೊಸ ಶಾಸಕರಿಂದ ವರಿಷ್ಠರಿಗೆ ಪತ್ರ
ಸುದ್ದಿ

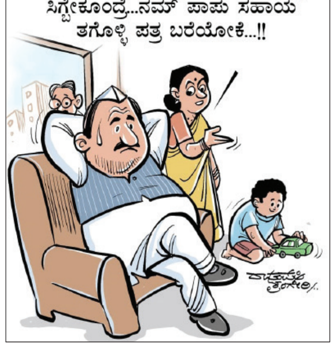

ಉದಯ್ ಭಾನು ಸೆರೆ

ದೆಹಲಿ: ಎಐ ಶೃಂಗಸಭೆಯಲ್ಲಿ ಅಂಗಿ ತೆಗೆದು ಪ್ರತಿಭಟಿಸಿದ ಪ್ರಕರಣಕ್ಕೆ ಸಂಬಂಧಿಸಿದಂತೆ ಯುವ ಕಾಂಗ್ರೆಸ್ ಅಧ್ಯಕ್ಷ ಉದಯ್ ಭಾನು ಅವರನ್ನು ದೆಹಲಿ ಪೊಲೀಸರು ಬಂಧಿಸಿದ್ದಾರೆ. ಇದೇ ಪ್ರಕರಣ ಸಂಬಂಧ ಯುವ ಕಾಂಗ್ರೆಸ್ ಮುಖಂಡರಾದ ಜಿತೇಂದ್ರ ಯಾದವ್, ರಾಜ್ ಗುಜ್ಜರ್ ಮತ್ತು ಅಜಯ್ ಕುಮಾರ್ ಅವರನ್ನು ಮಧ್ಯಪ್ರದೇಶದ ಗ್ವಾಲಿಯರ್‌ನಲ್ಲಿ ಸೋಮವಾರ ಬಂಧಿಸಿದ್ದರು. ಈ ಪ್ರಕರಣಕ್ಕೆ ಸಂಬಂಧಿಸಿದಂತೆ ಇದುವರೆಗೆ ಒಟ್ಟು ಎಂಟು ಜನರನ್ನು ಬಂಧಿಸಲಾಗಿದೆ. ಯುವ ಕಾಂಗ್ರೆಸ್ ಕಾರ್ಯಕರ್ತರ ಗುಂಪೊಂದು ಎಐ ಶೃಂಗಸಭೆಯಲ್ಲಿ ಕಳೆದ ಶುಕ್ರವಾರ ಕೆಲಹೊತ್ತು ಪ್ರತಿಭಟನೆ ನಡೆಸಿ, ಪ್ರಧಾನಿ ನರೇಂದ್ರ ಮೋದಿ ವಿರುದ್ಧ ಘೋಷಣೆಗಳನ್ನು ಕೂಗಿತ್ತು.

ಕೇರಳ ಇನ್ನು ಕೇರಳಂ

ದೆಹಲಿ: ಕೇರಳ ಸರಕಾರದ ಮನವಿಯಂತೆ ರಾಜ್ಯದ ಹೆಸರನ್ನು 'ಕೇರಳಂ' ಎಂದು ಬದಲಾಯಿಸಲು ಕೇಂದ್ರ ಸಚಿವ ಸಂಪುಟ ಅನುಮೋದನೆ ನೀಡಿದೆ. ಈ ವರ್ಷದ ಏಪ್ರಿಲ್-ಮೇನಲ್ಲಿ ಕೇರಳದಲ್ಲಿ ಚುನಾವಣೆಗಳು ಜರುಗಲಿದ್ದು, ಅದಕ್ಕೂ ಮುನ್ನ ಈ ಬೆಳವಣಿಗೆಯಾಗಿದೆ. 2023ರ ಆಗಸ್ಟ್‌ನಲ್ಲಿ ರಾಜ್ಯದ ಹೆಸರನ್ನು 'ಕೇರಳಂ' ಎಂದು ಕೇಂದ್ರ ಸರಕಾರವು ಬದಲಾಯಿಸಬೇಕು ಎಂದು ಒತ್ತಾಯಿಸಿ, ಕೇರಳ ವಿಧಾನಸಭೆಯಲ್ಲಿ ಬಹುಮತದ ನಿರ್ಣಯ ಕೈಗೊಳ್ಳಲಾಗಿತ್ತು. ಪ್ರಧಾನ ಮಂತ್ರಿ ಕಾರ್ಯಾಲಯದ ಹೊಸ ಕಟ್ಟಡವಾದ ಸೇವಾತೀರ್ಥದಲ್ಲಿ ಮಂಗಳವಾರ ನಡೆದ ಮೊದಲ ಸಂಪುಟ ಸಭೆಯಲ್ಲಿ ಕೇರಳದ ಹೆಸರನ್ನು ಬದಲಾವಣೆ ಮಾಡಲು ನಿರ್ಣಯ ಕೈಗೊಳ್ಳಲಾಗಿದೆ.

ಮನೆಯಿಂದಲೇ ಅರ್ಜಿ ಸಲ್ಲಿಸಿದರೆ ಏಳನೇ ದಿನಕ್ಕೆ ಖಾತೆ ಬದಲಾವಣೆ । ಶೇ.98ರಷ್ಟು ಖಾತೆ ಬದಲಾವಣೆ ಸ್ವಯಂಚಾಲಿತ । ಪಹಣಿ-ಆಧಾರ್ ಜೋಡಣೆಗೆ ಸಚಿವರಿಂದ ಕರೆ

ಸ್ವಯಂಚಾಲಿತ ಮ್ಯುಟೇಷನ್‌ಗೆ ಮುನ್ನುಡಿ

ವಿಶ್ವವಾಣಿ ಸುದ್ದಿಮನೆ ಬೆಂಗಳೂರು

ಸ್ವಯಂ ಚಾಲಿತ ಮ್ಯುಟೇಷನ್‌ಗೆ ಚಾಲನೆ ನೀಡುವ ಮೂಲಕ ಜನಪರ ಮತ್ತು ಸರಳ ಆಡಳಿತವನ್ನು ಸಾರ್ವಜನಿಕರ ಮನೆಬಾಗಿಲಿಗೇ ತಲುಪಿಸಬೇಕು ಎಂಬ ಸರಕಾರದ ಉದ್ದೇಶ ಈಡೇರಿದೆ ಎಂದು ಸಚಿವ ಕೃಷ್ಣ ಬೈರೇಗೌಡ ಅಭಿಪ್ರಾಯಪಟ್ಟರು.

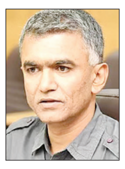

ವಿಕಾಸಸೌಧದಲ್ಲಿ ನಡೆದ ಕಾರ್ಯಕ್ರಮದಲ್ಲಿ ಸ್ವಯಂಚಾಲಿತ ಮ್ಯುಟೇಷನ್‌ಗೆ ಚಾಲನೆ ನೀಡಿ ಮಾತನಾಡಿದ ಅವರು, ಕಂದಾಯ ಇಲಾಖೆಯನ್ನು ಜನಪರಗೊಳಿಸಬೇಕು, ಆಡಳಿತದಲ್ಲಿ ಸುಧಾರಣೆ ಮತ್ತು ಸರಳೀಕರಣಗೊಳಿಸಬೇಕು ಎಂಬ ನಿಟ್ಟಿನಲ್ಲಿ ಕಳೆದ ಎರಡೂವರೆ ವರ್ಷಗಳಿಂದ ಹೆಜ್ಜೆ ಹೆಜ್ಜೆಗೂ ಹಲವಾರು ಬದಲಾವಣೆಗಳನ್ನು ತರಲಾಗುತ್ತಿದೆ. ಆ ಬದಲಾವಣಾ ಪರ್ವದ ಮತ್ತೊಂದು ಮಹತ್ವದ ಹೆಜ್ಜೆಯೇ ಸ್ವಯಂಚಾಲಿತ ಮ್ಯುಟೇಷನ್‌ಗೆ ಚಾಲನೆ. ಈ ಸೇವೆಯನ್ನು ಒಂದು ತಿಂಗಳಿನಿಂದ ಮಂಡ್ಯದಲ್ಲಿ ಅನುಷ್ಠಾನಗೊಳಿಸಿ ಸಾಧಕ-ಬಾಧಕ ಪರಿಶೀಲಿಸಿ ಇಂದಿನಿಂದ ಶೇ.98 ರಷ್ಟು ಎಲ್ಲ ಖಾತೆ ಬದಲಾವಣೆಗಳೂ ಸ್ವಯಂಚಾಲಿತಗೊಳ್ಳಲು ಮುನ್ನುಡಿ ಇಟ್ಟಿದ್ದೇವೆ ಎಂದರು.

ಖಾತೆ ಬದಲಾವಣೆ ಕಂದಾಯ ಇಲಾಖೆಯ ಮೂಲ ಜವಾಬ್ದಾರಿಗಳಲ್ಲೊಂದು. ಈ ಹಿಂದೆ ಶಾನುಭೋಗರು ಮಾಡುತ್ತಿದ್ದ ಕೆಲಸವನ್ನು ಈಗ ಭೂಮಿ ತಂತ್ರಾಂಶದ ಮೂಲಕ ಮಾಡಲಾಗುತ್ತಿದೆ. ಆದರೆ, ಇದಕ್ಕಾಗಿ ಜನಸಾಮಾನ್ಯರು ನಿತ್ಯ ಸರಕಾರಿ ಕಚೇರಿಗಳಿಗೆ ಅಲೆಯುವುದು ಸಾಮಾನ್ಯವಾಗಿತ್ತು. ಕೆಲ ಅಧಿಕಾರಿಗಳ ಸ್ವೇಚ್ಛಾಚಾರದಿಂದ, ಅವ್ಯವಸ್ಥೆ ಮತ್ತು ಮಧ್ಯವರ್ತಿಗಳ ಕಿರುಕುಳದಿಂದ ಸಾರ್ವಜನಿಕರು ಶೋಷಣೆಗೆ ಒಳಗಾಗುತ್ತಿದ್ದರು. ಇದರಿಂದ ಸರಕಾರಕ್ಕೂ ಕೆಟ್ಟ ಹೆಸರು ಉಂಟಾಗುತ್ತಿತ್ತು. ಪ್ರಸ್ತುತ ಸ್ವಯಂಚಾಲಿತ ಮ್ಯುಟೇಷನ್‌ಗೆ ಚಾಲನೆ ನೀಡಲಾಗಿದ್ದು, ಈ ಎಲ್ಲ ಸಮಸ್ಯೆಗಳಿಗೂ ಶಾಶ್ವತ ಪರಿಹಾರ ನೀಡಿದಂತಾಗಿದೆ. ಇನ್ಮುಂದೆ ಜನಸಾಮಾನ್ಯರು ಖಾತೆ ಬದಲಾವಣೆಗಾಗಿ ಸರಕಾರಿ ಕಚೇರಿಗೆ ಅಲೆಯುವಂತಿಲ್ಲ. ಮನೆಯಲ್ಲೇ ಕುಳಿತು ಮೊಬೈಲ್ ಮೂಲಕ ಆನ್‌ಲೈನ್‌ನಲ್ಲೇ ತಮ್ಮ ಖಾತೆ ಬದಲಾವಣೆ ಕೆಲಸಗಳನ್ನು ನಿರ್ವಹಿಸಬಹುದು ಎಂದು ವಿವರಿಸಿದರು. → 4

- 35,11,987 ಖಾತೆ ಬದಲಾವಣೆಯಲ್ಲಿ 5207 ಪ್ರಕರಣಗಳಲ್ಲಿ ಮಾತ್ರ ತಕರಾರು
- ಒಟ್ಟು ಮ್ಯುಟೇಷನ್‌ನ ಶೇ.98ರಷ್ಟು ಸ್ವಯಂ ಚಾಲಿತವಾಗಿ ಖಾತೆ ಬದಲಾವಣೆ
- ತಕರಾರು ದಾಖಲಿಸಿದ ಪ್ರಕರಣಗಳನ್ನೂ 60 ದಿನಗಳಲ್ಲಿ ಇತ್ಯರ್ಥಗೊಳಿಸಿ ಆದೇಶ ಹೊರಡಿಸುತ್ತಿದ್ದೇವೆ
- ನಕಲಿ ವಹಿವಾಟು ತಪ್ಪಿಸಿ ಆಸ್ತಿ ಮಾಲೀಕತ್ವವನ್ನು ಮತ್ತಷ್ಟು ಭದ್ರಗೊಳಿಸಲು ಪಹಣಿ ಜತೆಗೆ ಆಧಾರ್ ಜೋಡಣೆ ಅಗತ್ಯ

ಶ್ರೀ ಸಿದ್ದರಾಮಯ್ಯ
ಸನ್ಮಾನ್ಯ ಮುಖ್ಯಮಂತ್ರಿಗಳು, ಕರ್ನಾಟಕ ಸರ್ಕಾರ

ಆರೋಗ್ಯ ಮತ್ತು ಕುಟುಂಬ ಕಲ್ಯಾಣ ಇಲಾಖೆ

ಶ್ರೀ ಡಿ.ಕೆ ಶಿವಕುಮಾರ್
ಮಾನ್ಯ ಉಪಮುಖ್ಯಮಂತ್ರಿಗಳು, ಕರ್ನಾಟಕ ಸರ್ಕಾರ

"ಕುಸುಮ ಸಂಜೀವಿನಿ"

ಹಿಮೋಫಿಲಿಯಾ ರೋಗಿಗಳಿಗೆ 'ರೋಗ ನಿರೋಧಕ ಚಿಕಿತ್ಸೆ' ಹಾಗೂ ಉಚಿತ 108 ಆಂಬ್ಯುಲೆನ್ಸ್ ಸೇವೆಗಳ ಉದ್ಘಾಟನಾ ಕಾರ್ಯಕ್ರಮ

ಮುಖ್ಯ ಅತಿಥಿಗಳು :
ಶ್ರೀ ಡಿ. ಕೆ. ಶಿವಕುಮಾರ್
ಮಾನ್ಯ ಉಪಮುಖ್ಯಮಂತ್ರಿಗಳು, ಕರ್ನಾಟಕ ಸರ್ಕಾರ

ಉದ್ಘಾಟನೆ :
ಶ್ರೀ ಸಿದ್ದರಾಮಯ್ಯ
ಸನ್ಮಾನ್ಯ ಮುಖ್ಯಮಂತ್ರಿಗಳು, ಕರ್ನಾಟಕ ಸರ್ಕಾರ

ಮುಖ್ಯ ಅತಿಥಿಗಳು :
ಶ್ರೀ ದಿನೇಶ್ ಗುಂಡೂರಾವ್
ಮಾನ್ಯ ಆರೋಗ್ಯ ಮತ್ತು ಕುಟುಂಬ ಕಲ್ಯಾಣ ಸಚಿವರು, ಕರ್ನಾಟಕ ಸರ್ಕಾರ

ಸ್ಥಳ :
ಸಿ.ವಿ. ವಿಶ್ವೇಶ್ವರ ಸಭಾಂಗಣ, ಯು.ಆರ್.ರಾವ್ ಭವನ
ನೆಹರು ತಾರಾಲಯ, ರಾಜ ಭವನ ರಸ್ತೆ, ವಸಂತ ನಗರ, ಬೆಂಗಳೂರು.

ದಿನಾಂಕ :
25ನೇ ಫೆಬ್ರವರಿ 2026, ಬುಧವಾರ
ಸಮಯ : ಬೆಳಿಗ್ಗೆ 11.00 ಗಂಟೆಗೆ

ಅಧ್ಯಕ್ಷತೆ :
ಶ್ರೀ ರಿಜ್ವಾನ್ ಅರ್ಷದ್
ಮಾನ್ಯ ಶಾಸಕರು, ಶಿವಾಜಿನಗರ ವಿಧಾನಸಭಾ ಕ್ಷೇತ್ರ

ಪ್ರಮುಖ ಅಂಶಗಳು :

1. ಹಿಮೋಫಿಲಿಯಾ 'ಎ' ಗಾಗಿ ಪರಿಣಾಮಕಾರಿ ರೋಗನಿರೋಧಕ ಚಿಕಿತ್ಸೆಗೆ ಚಾಲನೆ :
- ಆಗಾಗ್ಗೆ ನೀಡಲಾಗುವ ಐವಿ (Intravenous) ಚುಚ್ಚುಮದ್ದಿನ ಬದಲಿಗೆ ತಿಂಗಳಿಗೊಮ್ಮೆ ಚರ್ಮದಡಿಗೆ ನೀಡುವ 'ಸಬ್‌ಕ್ಯುಟೇನಿಯಸ್' ಚುಚ್ಚುಮದ್ದು.
- ರಕ್ತಸ್ರಾವದ ತಡೆಗಟ್ಟುವಿಕೆ ಹಾಗೂ ದೈಹಿಕ ವಿಕಲತೆಯನ್ನು ತಪ್ಪಿಸಲು ರಕ್ತಸ್ರಾವ ರಹಿತ (Zero Bleeds) ವಿಧಾನದ ಅನುಷ್ಠಾನ.
- ಹೆಚ್ಚಿನ ಅಪಾಯವಿರುವ ಹಿಮೋಫಿಲಿಯಾ ರೋಗಿಗಳಿಗೆ ವರ್ಷಕ್ಕೆ ಸುಮಾರು ರೂ.5 ಲಕ್ಷ ವೆಚ್ಚದ ಚಿಕಿತ್ಸೆ ಉಚಿತವಾಗಿ ಲಭ್ಯ.

2. ಹಿಮೋಫಿಲಿಯಾ ರೋಗಿಗಳಿಗೆ ಉಚಿತ 108 ಆಂಬ್ಯುಲೆನ್ಸ್ ಸೇವೆ :
- ಹೆಚ್ಚಿನ ಅಪಾಯದಲ್ಲಿರುವ ಹಿಮೋಫಿಲಿಯಾ ರೋಗಿಗಳಿಗೆ ತುರ್ತು ಸಂದರ್ಭದಲ್ಲಿ ಮನೆಯ ಬಾಗಿಲಿಗೇ 108 ಆಂಬ್ಯುಲೆನ್ಸ್ ಬರಲಿದ್ದು, ಆಸ್ಪತ್ರೆಗೆ ಉಚಿತವಾಗಿ ತಲುಪಿಸಲಾಗುವುದು.

ಸನ್ಮಾನ್ಯ ಮುಖ್ಯಮಂತ್ರಿಗಳಾದ ಶ್ರೀ ಸಿದ್ದರಾಮಯ್ಯನವರು ಮತ್ತು ಮಾನ್ಯ ಆರೋಗ್ಯ ಮತ್ತು ಕುಟುಂಬ ಕಲ್ಯಾಣ ಸಚಿವರಾದ ಶ್ರೀ ದಿನೇಶ್ ಗುಂಡೂರಾವ್ ರವರು ಆರೋಗ್ಯ ಇಲಾಖೆ ಕಾರ್ಯಕ್ರಮವೊಂದರಲ್ಲಿ ಭಾಗಿಯಾಗಿರುವುದು.

ಹಿಮೋಫಿಲಿಯಾ ರೋಗಿಗಳ ಆರೋಗ್ಯ ರಕ್ಷಣೆ ಮತ್ತು ಸುಧಾರಿತ ಚಿಕಿತ್ಸೆ ನೀಡುವಲ್ಲಿ ಕರ್ನಾಟಕವು ಮುಂಚೂಣಿಯಲ್ಲಿರುವ ಮಾದರಿ ರಾಜ್ಯವಾಗಿದೆ.

ಸಾರ್ವಜನಿಕ ಆಸ್ತಿ ಪಾಸ್ತಿ ರಕ್ಷಿಸುವುದು ಮತ್ತು ಹಿಂಸೆಯನ್ನು ತ್ಯಜಿಸುವುದು ಪ್ರತಿಯೊಬ್ಬ ಭಾರತೀಯನ ಸಂವಿಧಾನಬದ್ಧ ಮೂಲಭೂತ ಕರ್ತವ್ಯ. ನಿಮ್ಮ ಆರೋಗ್ಯ, ನಮ್ಮ ಆದ್ಯತೆ

ಸ್ವಯಂಚಾಲಿತ ಮ್ಯುಟೇಷನ್‌ಗೆ ಮುನ್ನುಡಿ

← ಮೊದಲಪುಟದಿಂದ

ಖಾತೆ ಬದಲಾವಣೆಗೆ ಸಂಬಂಧಿಸಿದಂತೆ ಯಾವ್ಯಾವ ಸೇವೆಗಳಿಗೆ ನೋಟೀಸ್ ನೀಡುವ ಅಗತ್ಯ ಇರು ವುದಿಲ್ಲವೋ ಅವುಗಳನ್ನು 2024 ರ ಏಪ್ರಿಲ್ ತಿಂಗಳಿನಿಂದಲೇ ಸ್ವಯಂಚಾಲಿತವಾಗಿ ವರ್ಗಾವಣೆ ಯಾಗುವಂತೆ ಮಾಡಲಾಗಿತ್ತು. ಹಕ್ಕು-ಬಾಧ್ಯತೆ ದಾಖಲಾತಿ, ಋಣ ತೆಗೆಯುವುದು, ಭೂ ಪರಿವರ್ತನೆ, ಪೋಡಿ, ಭೂಸ್ವಾಧೀನ, ನ್ಯಾಯಾ ಲಯ ಆದೇಶ, ನ್ಯಾಯಾಲಯ ತಡೆಯಾಜ್ಞೆ, ಸರಕಾರದ ಆದೇಶ, ಸಾಗುವಳಿ ಚೀಟಿ ನಮೂದು, ಪಹಣಿ ವರ್ಗಾವಣೆ ಸೇವೆಗಳನ್ನು ಈಗಾಗಲೇ ಸ್ವಯಂ ಚಾಲಿತಗೊಳಿಸಲಾಗಿತ್ತು. ಇಂತಹ ಪ್ರಕರಣಗಳು ತಿಂಗಳಿಗೆ ಸರಾಸರಿ 2.47 ಲಕ್ಷ ಖಾತೆ ಬದಲಾ ವಣೆಗಾಗಿ ಬರುತ್ತವೆ. ಈ ಪೈಕಿ 1.75 ಲಕ್ಷ ಖಾತೆ ಬದಲಾವಣೆಯನ್ನು ಈಗಾಗಲೇ ಸ್ವಯಂಚಾಲಿತ ವಾಗಿ ನೆರವೇರಿಸಲಾಗಿದೆ. ಅಂದರೆ ಶೇ.65ರಿಂದ ಶೇ.71ರಷ್ಟು ಖಾತೆ ಬದಲಾವಣೆಯನ್ನು ಸ್ವಯಂ ಚಾಲಿತಗೊಳಿಸಲಾಗಿದೆ ಎಂದು ಮಾಹಿತಿ ನೀಡಿದರು.

ಖಾತೆ ಬದಲಾವಣೆ ಹೇಗೆ?: ಆನ್‌ಲೈನ್ ಮೂಲಕ ಖಾತೆ ಬದಲಾವಣೆಗೆ ಮನವಿ ಸಲ್ಲಿಸಿದರೆ ಏಳು ದಿನ ನೋಟಿಸ್ ಅವಧಿಯಿರುತ್ತದೆ. ಈ ಅವಧಿಯಲ್ಲಿ ಯಾರು ಬೇಕಾದರೂ ಭೂಮಿ ತಂತ್ರಾಂಶದ ಮೂಲಕ ತಕರಾರು ಸಲ್ಲಿಸಬಹುದು. ಯಾರೂ ತಕರಾರು ಸಲ್ಲಿಸದಿದ್ದರೆ ಎಂಟನೇ ದಿನ ಸ್ವಯಂ ಚಾಲಿತವಾಗಿ ಖಾತೆ ಬದಲಾವಣೆಯಾಗುತ್ತದೆ. ನೋಂದಣಿಯೇತರವಾಗಿ ಖಾತೆ ಬದಲಾವಣೆಗೆ ಮನವಿ ಬಂದಂತಹ ಪ್ರಕರಣಗಳಿಗೆ 15 ದಿನ ನೋಟಿಸ್ ಅವಧಿ ಇದ್ದು, ತಕರಾರು ಸಲ್ಲಿಸಬಹು ದಾಗಿದೆ. ತಕರಾರು ಇಲ್ಲದಿದ್ದರೆ 16ನೇ ದಿನ ಸ್ವಯಂ ಚಾಲಿತವಾಗಿ ಖಾತೆ ಬದಲಾವಣೆಯಾಗಲಿದೆ.

2024 ಏಪ್ರಿಲ್ 01 ರಿಂದ 2026 ಫೆಬ್ರವರಿ 20ರ ವರೆಗಿನ ಅವಧಿಯಲ್ಲಿ 35,11,987 ಖಾತೆ ಬದಲಾವಣೆಯನ್ನು ಸ್ವಯಂಚಾಲಿತವಾಗಿ ಮಾಡಿದ್ದೇವೆ. ಖಾತೆ ಬದಲಾವಣೆಗೆ ಮೊದಲೆಲ್ಲಾ ಕಂದಾಯ ನಿರೀಕ್ಷಕರು (ಆರ್‌ಐ) ಕಚೇರಿಗೆ ಬಂದು ಬೆರಳಚ್ಚು ಕೊಡುವವರೆಗೆ ಈ ಕೆಲಸಗಳು ಆಗುತ್ತಿರಲಿಲ್ಲ. ಆದರೆ, ಈಗ ಅಧಿಕಾರಿಗಳ ಡಿಜಿಟಲ್ ಸಹಿಯ ಮೂಲಕ ಎಲ್ಲ ಕೆಲಸವೂ ಆನ್‌ಲೈನ್‌ನಲ್ಲೇ ಆಗುತ್ತಿದೆ. ಖಾತೆ ಬದಲಾವಣೆ ಮತ್ತು ತಕರಾರು ಸಲ್ಲಿಸಲು ಅಧಿಕಾರಿಗಳು ಕಚೇರಿಗೆ ಬರುವ ಅಗತ್ಯವೂ ಇಲ್ಲದ ಕಾರಣ ಅವರ ಸಮಯವೂ ಉಳಿಯುತ್ತಿದೆ ಎನ್ನುವುದು ಅಧಿಕಾರಿಗಳ ಮಾತಾಗಿದೆ.

ನಿರುದ್ಯೋಗ ಜ್ವಾಲಾಮುಖಿ

← ಮೊದಲಪುಟದಿಂದ

ಗೋ ಬ್ಯಾಕ್ ಘೋಷಣೆ: ಧಾರವಾಡ ಜುಬ್ಲಿ ಸರ್ಕಲ್‌ನಲ್ಲಿ ಸಾವಿರಾರೂ ವಿದ್ಯಾರ್ಥಿಗಳು ಪ್ರತಿಭಟನೆ ನಡೆಸುತ್ತಿದ್ದ ಸಂದರ್ಭದಲ್ಲಿ ವಿಧಾನಸಭೆ ಪ್ರತಿಪಕ್ಷದ ನಾಯಕ ಆರ್. ಅಶೋಕ, ವಿಧಾನ ಪರಿಷತ್ ಪ್ರತಿಪಕ್ಷದ ನಾಯಕ ಛಲವಾದಿ ನಾರಾಯಣಸ್ವಾಮಿ, ಶಾಸಕ ಅರವಿಂದ ಬೆಲ್ಲದ ಆಗಮಿಸಿ ಪ್ರತಿಭಟನೆಯಲ್ಲಿ ಪಾಲ್ಗೊಂಡ ಸಂದರ್ಭದಲ್ಲಿ ವಿದ್ಯಾರ್ಥಿಗಳು ಅವರಿಗೆ 'ಗೋ ಬ್ಯಾಕ್' ಎಂದು ಘೋಷಣೆ ಕೂಗಿದರು. ಆಗ ಬಿಜೆಪಿ ಮುಖಂಡರು ಪ್ರತಿಭಟನಾ ಸ್ಥಳದಿಂದ ತೆರಳಿದರು.

ಕೋರ್ಟ್ ಮೊರೆ ಹೋಗಿದ್ದ ಎಕೆಎಸ್‌ಎ: ಮಂಗಳವಾರ ಪ್ರತಿಭಟನೆ ನಡೆಸಲು ಅಖಿಲ ಕರ್ನಾಟಕ ವಿದ್ಯಾರ್ಥಿ ಸಂಘಟನೆ (ಅಒಖಅ) ಅನುಮತಿ ಕೇಳಿದ್ದು, ಪೊಲೀಸರು ನಿರಾಕರಿಸಿದ್ದರು. ಆದರೆ ಸಂಘಟನೆ ಹೈಕೋರ್ಟ್ ಮೊರೆ ಹೋಗಿದ್ದು, ಕೋರ್ಟ್ ಪೊಲೀಸರೊಂದಿಗೇ ಈ ಬಗ್ಗೆ ಚರ್ಚಿಸಿ ಎಂದು ತಿಳಿಸಿ ವಿಚಾರಣೆಯನ್ನು ಮಾರ್ಚ್ 3ಕ್ಕೆ ಮುಂದೂಡಿತ್ತು. ಈ ನಡುವೆ ಅನುಮತಿ ಇಲ್ಲದಿದ್ದರೂ ಯುವಕರು ಬೀದಿಗೆ ಇಳಿದಿದ್ದರು.

ಪ್ರಮುಖ ಬೇಡಿಕೆಗಳು

- ವಿವಿಧ ಇಲಾಖೆಗಳಲ್ಲಿ ಖಾಲಿ ಇರುವ ಸಾವಿರಾರು ಹುದ್ದೆಗಳಿಗೆ ತಕ್ಷಣವೇ ಅಧಿಸೂಚನೆ ಹೊರಡಿಸಬೇಕು.
- ನೇಮಕಾತಿ ಪ್ರಕ್ರಿಯೆಯಲ್ಲಿ ಆಗುತ್ತಿರುವ ವಿಳಂಬವನ್ನು ತಪ್ಪಿಸಬೇಕು.
- ಪರೀಕ್ಷೆ ಬರೆದು ಫಲಿತಾಂಶಕ್ಕಾಗಿ ಕಾಯುತ್ತಿರುವ ಅಭ್ಯರ್ಥಿಗಳಿಗೆ ಶೀಘ್ರ ನ್ಯಾಯ ಒದಗಿಸಬೇಕು.

ಸರಕಾರ ಮಲಗಿಕೊಂಡಿದೆ. ರಾಜ್ಯದ ನಿರ್ಲಜ್ಯ ಸರಕಾರ ಎಚ್ಚೆತ್ತುಕೊಳ್ಳುತ್ತಿಲ್ಲ. ಕೆಪಿಎಸ್‌ಸಿಯಲ್ಲಿ ದೊಡ್ಡ ದೊಡ್ಡ ಭ್ರಷ್ಟಾಚಾರ ನಡೆದಿವೆ. ಧಾರವಾಡದ ದೇವಸ್ಥಾನಗಳಲ್ಲಿ ಅನ್ನಪ್ರಸಾದ ಇದ್ದರೆ ಯುವಕರು ಹೋಗಿ ಅಲ್ಲಿ ಪ್ರಸಾದ ಸೇವಿಸುತ್ತಿದ್ದಾರೆ. ಬಡ ವಿದ್ಯಾರ್ಥಿಗಳಿಗೆ ತಿನ್ನಲೂ ಕೂಳಿಲ್ಲ. ಸರಕಾರದ ಪ್ರಕಾರ 2,80,000 ಸಾವಿರ ಹುದ್ದೆಗಳು ಖಾಲಿ ಇವೆ. ಆರ್ಥಿಕ ಇಲಾಖೆಯು ಇಂತಿಷ್ಟು ಹುದ್ದೆಗಳನ್ನು ನೇಮಕ ಮಾಡಲು ಒಪ್ಪಿಗೆ ಕೊಟ್ಟಿದೆ. ಸರಕಾರಕ್ಕೆ 50,000 ಹುದ್ದೆಗಳನ್ನು ನೇಮಕ ಮಾಡಿಕೊಳ್ಳಲು ಅವಕಾಶ ಇದೆ.

– ಅರವಿಂದ ಬೆಲ್ಲದ ವಿಧಾನಸಭೆ ಪ್ರತಿಪಕ್ಷದ ಉಪನಾಯಕ

ಶಾಲಾ ಶೌಚಾಲಯದಲ್ಲಿ ಹೆರಿಗೆ: ಅಪ್ರಾಪ್ತೆ ದೂರು

ಕೊಪ್ಪಳ: ಜಿಲ್ಲೆಯ ವಸತಿ ಶಾಲೆಯೊಂದರ ಶೌಚಾಲಯದಲ್ಲಿ ಅಪ್ರಾಪ್ತೆಗೆ ಹೆರಿಗೆಯಾಗಿದೆ ಎನ್ನಲಾದ ಪ್ರಕರಣ ಭಾರಿ ತಿರುವು ಪಡೆದುಕೊಂಡಿದೆ. ಕನಕಗಿರಿ ಠಾಣೆಯಲ್ಲಿ ಸಂತ್ರಸ್ತೆ ಹೇಳಿಕೆ ಆಧರಿಸಿ ಪ್ರಕರಣ ದಾಖಲಾಗಿದೆ. ಸಂತ್ರಸ್ತ ಬಾಲಕಿ ತನ್ನ ಹೇಳಿಕೆಯಲ್ಲಿ, ನನ್ನ ತಾಯಿಯ ಅಣ್ಣ ಅನ್ವರಭಾಷಾರ ಮಗ ಅಲ್ತಾಫ್ ಭಾಷಾ ಪರಿಚನಾಗಿದ್ದಾನೆ. ಆಗಾಗ ಶಾಲೆ ರಜೆ ಕೊಟ್ಟಾಗ ಹೊಸಪೇಟೆ ತಾಲೂಕಿನ ನಮ್ಮ ಮಾವನ ಮನೆ ಹೋಗುತ್ತಿದ್ದೆ. ಕಳೆದ 1 ವರ್ಷದಿಂದ ಅಲ್ತಾಫ್ ಬಾಷಾ ನನ್ನ ಜತೆ ಸಲುಗೆಯಿಂದ ಮಾತನಾಡುತ್ತಿದ್ದ. ನಿನ್ನ ಪ್ರೀತಿಸುತ್ತೇನೆ. ನಿನೆಂದರೆ ನನಗೆ ಇಷ್ಟ. ನಿನ್ನ ಮದುವೆ ಮಾಡಿಕೊಂಡು ಚೆನ್ನಾಗಿ ನೋಡಿಕೊಳ್ಳುತ್ತೇನೆ ಎಂದು ನಂಬಿಸಿ, ಪುಸಲಾಯಿಸಿ ಲೈಂಗಿಕ ದೌರ್ಜನ್ಯ ಎಸಗಿದ್ದಾನೆ ಎಂದು ಆರೋಪಿಸಲಾಗಿದೆ.

ಹೊಸಬರಿಗೆ ಹಳಬರ ಸಾಥ್

← ಮೊದಲಪುಟದಿಂದ

ಬೆಂಗಳೂರಿನ ಕೆ.ಆರ್.ರಸ್ತೆಯ ಸುತ್ತೂರು ಸದನದಲ್ಲಿ ಸುತ್ತೂರು ಶ್ರೀ ಶಿವರಾತ್ರಿ ದೇಶೀಕೇಂದ್ರ ಸ್ವಾಮೀಜಿ ಅವರನ್ನು ಭೇಟಿಯಾದ ಡಿಕೆ, ಕೆಲಕಾಲ ಚರ್ಚಿಸಿದರು.

ಸಿಎಂ ಬದಲಾವಣೆ ಬಗ್ಗೆ ಸುಳಿವು ಸಿಕ್ಕಿರಬೇಕು: ದಲಿತ ಮುಖ್ಯಮಂತ್ರಿ ವಿಷಯ ಪ್ರಸ್ತಾಪಿಸಿದ್ದ ಸಚಿವ ಮಹದೇವಪ್ಪ ಅವರಿಗೆ ಟಾಂಗ್ ನೀಡಿರುವ ಡಿ.ಕೆ.ಶಿವಕುಮಾರ್, ಮಹದೇವಪ್ಪ ಅವರಿಗೆ ಮುಖ್ಯಮಂತ್ರಿ ಬದಲಾವಣೆ ಮಾಹಿತಿ ಇರಬಹುದು. ಆ ಕಾರಣಕ್ಕಾಗಿಯೇ ಅವರು ದಲಿತ ಸಿಎಂ ವಿಷಯ ಪ್ರಸ್ತಾಪಿಸಿರಬಹುದು. ಆದರೆ ಆ ವಿಚಾರವಾಗಿ ನನಗೆ ಯಾವುದೇ ಮಾಹಿತಿ ಇಲ್ಲ ಎಂದು ವ್ಯಂಗ್ಯವಾಡಿದರು. ಇನ್ನು ಕೆಪಿಸಿಸಿ ಅಧ್ಯಕ್ಷರಾಗಿದ್ದರೂ ಸಚಿವರ ಹೇಳಿಕೆಗಳನ್ನು ನಿಯಂತ್ರಿಸಬೇಕು ಎನ್ನುವ ಮಾತಿಗೆ, ಸಚಿವರುಗಳನ್ನು ನಿಯಂತ್ರಣ ಮಾಡಬೇಕಿರುವುದು ಮುಖ್ಯಮಂತ್ರಿಗಳು. ಶಾಸಕರನ್ನು ಅವರೇ ನಿಯಂತ್ರಿಸಬೇಕು. ಪಕ್ಷದ ವಿಚಾರವಾಗಿ ದೆಹಲಿಗೆ ಮಾಹಿತಿ ನೀಡುವ ವಿಚಾರ ನಾನು ಮಾಡುತ್ತಿದ್ದೇನೆ ಎಂದು ತಿಳಿಸಿದರು.

ಐವರು ನೂತನ ಶಾಸಕರಿಗೆ ಸಚಿವ ಸ್ಥಾನ ನೀಡಬೇಕು ಎನ್ನುವ ಪತ್ರದ ಬಗ್ಗೆ ಗೊತ್ತಿಲ್ಲ. ಎಲ್ಲರಿಗೂ ಮಂತ್ರಿಯಾಗುವ ಆಸೆ ಇರುತ್ತದೆ. ಮೋದಿ ಅವರು ಶಾಸಕರಾಗದೇ ಸಿಎಂ ಆಗಲಿಲ್ಲವೇ? ಶಾಸಕರು ಕೇಳುವುದರಲ್ಲಿ ತಪ್ಪೇನಿಲ್ಲ. ಮೊದಲ ಬಾರಿಗೆ ಶಾಸಕರಾದಾಗ ಸಚಿವರಾದವರಲ್ಲಿ ನಾನೂ ಒಬ್ಬ. ಹೊಸ ಪೀಳಿಗೆ ಬೆಳೆಯಬೇಕು. ನಾವು ಎಷ್ಟು ದಿನ ಗೂಟ ಹೊಡೆದುಕೊಂಡು ಕೂರಲು ಸಾಧ್ಯ?

– **ಡಿ.ಕೆ.ಶಿವಕುಮಾರ್**, ಉಪಮುಖ್ಯಮಂತ್ರಿ

ಹಿಂದೂಗಳ ಮನೆಗೆ ಕಲ್ಲು: 7 ಬಾಲಕರ ಸೆರೆ

ಕಾರವಾರ: ಮುರುಡೇಶ್ವರದಲ್ಲಿ ಹಿಂದೂಗಳ ಮನೆಗಳ ಮೇಲೆ ಕಲ್ಲು ತೂರಾಟ ಮಾಡಿದ ಪ್ರಕರಣಕ್ಕೆ ಟ್ವಿಸ್ಟ್ ಸಿಕ್ಕಿದ್ದು ಬಾಲಕರು ಗಾಂಜಾ ಸೇವಿಸಿರುವುದು ವೈದ್ಯಕೀಯ ಪರೀಕ್ಷೆಯಲ್ಲಿ ದೃಢಪಟ್ಟಿದೆ. ಬಂಧಿತ ಏಳು ಬಾಲಕರನ್ನು ಭಟ್ಕಳ ಸರಕಾರಿ ಆಸ್ಪತ್ರೆಯಲ್ಲಿ ವೈದ್ಯಕೀಯ ಪರೀಕ್ಷೆಗೆ ಒಳಪಡಿಸಿದಾಗ ಗಾಂಜಾ ಸೇವಿಸಿರುವುದು ದೃಢಪಟ್ಟಿದೆ. ಮುರುಡೇಶ್ವರ ಪೊಲೀಸ್ ಠಾಣೆಯಲ್ಲಿ ಅಪ್ರಾಪ್ತರ ಜತೆ ಬೈಕ್ ನೀಡಿದ ಪೋಷಕರ ವಿರುದ್ಧವೂ ಕೇಸ್ ದಾಖಲು ಮಾಡಲಾಗಿದೆ. ಈಗ ಪೊಲೀಸರು ಉದ್ದೇಶಪೂರ್ವಕವಾಗಿ ಹಿಂದೂಗಳ ಮನೆಯ ಮೇಲೆ ಕಲ್ಲುತೂರಾಟ ನಡೆಸಿದ್ದು ಯಾಕೆ ಎನ್ನುವುದರ ಬಗ್ಗೆ ತನಿಖೆ ನಡೆಸುತ್ತಿದ್ದಾರೆ.

ಹೃದಯಾಘಾತ: ವಿದ್ಯಾರ್ಥಿ ಸಾವು

ದಾವಣಗೆರೆ: ಜಗಳೂರು ತಾಲೂಕಿನ ಗೋಗುದ್ದು ಗ್ರಾಮದಲ್ಲಿ ಹೃದಯಾಘಾತದಿಂದ 9ನೇ ತರಗತಿ ವಿದ್ಯಾರ್ಥಿ ಸಾವನ್ನಪ್ಪಿರುವ ಘಟನೆ ನಡೆದಿದೆ. ಮುಜಾಮಿಲ್ (15) ಮೃತ 9 ನೇ ತರಗತಿ ವಿದ್ಯಾರ್ಥಿ. ಗೋಗುದ್ದು ಗ್ರಾಮದ ಚಮನ್ ಸಾಬ್ ಹಾಗೂ ಫಾತೀಮಾ ದಂಪತಿಯ ದ್ವಿತಿಯ ಪುತ್ರ. ಹನುಮಂತಪುರ ಗ್ರಾಮದ ರಾಜೀವ್ ಗಾಂಧಿ ವಸತಿ ಶಾಲೆಯಲ್ಲಿ 9 ನೇ ತರಗತಿ ಓದುತ್ತಿದ್ದ. ರಜೆ ಹಿನ್ನೆಲೆ ವಿದ್ಯಾರ್ಥಿ ಮನೆಗೆ ಬಂದಿದ್ದ. ಮನೆಯಲ್ಲಿ ಬೆಳಗಿನ ಜಾವ ಬಹಿರ್ದೆಸೆಗೆ ಹೋಗಿದ್ದಾಗ ಹೃದಯಾಘಾತವಾಗಿದ್ದು, ಕೂಡಲೇ ಆಸ್ಪತ್ರೆಗೆ ಸಾಗಿಸುವ ಮಾರ್ಗ ಮಧ್ಯೆ ಬಾಲಕ ಸಾವನ್ನಪ್ಪಿದ್ದಾನೆ. ಮಗನನ್ನು ಕಳೆದುಕೊಂಡ ಪೋಷಕರ ಆಕ್ರಂದ್ರನ ಮುಗಿಲು ಮುಟ್ಟಿದೆ. ಜಗಳೂರು ಪೊಲೀಸ್ ಠಾಣಾ ವ್ಯಾಪ್ತಿಯಲ್ಲಿ ಘಟನೆ ನಡೆದಿದೆ.

VISHWAVANI TV SPECIAL
ಯುಟ್ಯೂಬ್ ಚಾನೆಲ್ ಸಬ್‌ಸ್ಕ್ರೈಬ್ ಆಗಿ

ಕರ್ನಾಟಕ ಸರ್ಕಾರ
ಜಿಲ್ಲಾ ಪಂಚಾಯತ್, ಬಳ್ಳಾರಿ.
ಕಾರ್ಯನಿರ್ವಾಹಕ ಅಭಿಯಂತರರವರ ಕಛೇರಿ,
ಪಂಚಾಯತ್ ರಾಜ್ ಇಂಜಿನಿಯರಿಂಗ್ ವಿಭಾಗ, ಬಳ್ಳಾರಿ.

ಸಂ: ಕಾನಿಇಂ/ಪಂ.ರಾ.ಇಂ.ವಿ/ಬ/ಎಇ-1 /ವಿ.ಲೆ.ಶೀ /ಟೆಂಡರು /2025-26/1980
ದಿನಾಂಕ 21-02-2026

ಟೆಂಡರು ಪ್ರಕಟಣೆ(ಇ-ಪ್ರೊಕ್ಯೂರ್‌ಮೆಂಟ್ ಮೂಲಕ ಮಾತ್ರ)

ಕರ್ನಾಟಕ ರಾಜ್ಯಪಾಲರ ಪರವಾಗಿ ಪಂಚಾಯತ್‌ರಾಜ್ ಇಂಜಿನಿಯರಿಂಗ್ ಇಲಾಖೆಯಲ್ಲಿ ನೊಂದಾಯಿತ ಅರ್ಹ ಗುತ್ತಿಗೆದಾರರಿಂದ ಪಂ.ರಾ.ಇಂ. ವಿಭಾಗ, ಬಳ್ಳಾರಿ ವ್ಯಾಪ್ತಿಯ 2025-26 ನೇ ಸಾಲಿನ ಎಸ್.ಸಿ.ಪಿ ಮತ್ತು ಟಿ.ಎಸ್.ಪಿ ಯೋಜನೆ, 2023-24 ನೇ ಸಾಲಿನ ಮುಖ್ಯ ಮಂತ್ರಿಗಳ ವಿಶೇಷ ಯೋಜನೆ, 2024-25 ನೇ ಸಾಲಿನ ಮುಖ್ಯ ಮಂತ್ರಿಗಳ ವಿಶೇಷ ಯೋಜನೆ & 2022-23 ನೇ ಸಾಲಿನ ಟಿ.ಎಸ್.ಪಿ ಯೋಜನೆ ಒಟ್ಟು 05 ಕಾಮಗಾರಿಗಳಿಗೆ ಇ-ಪ್ರೊಕ್ಯೂರ್‌ಮೆಂಟ್ (ಕೆ.ಪಿ.ಪಿ.ಪಿ. ಪೋರ್ಟಲ್) ಮುಖಾಂತರ ಐಟಂವಾರು ದರಗಳಲ್ಲಿ ಟೆಂಡರು ಅಹ್ವಾನಿಸಿದೆ.

ಕಾಮಗಾರಿಗಳ ಇಂಡೆಂಟ್ ಸಂಖ್ಯೆ-
1.RDPR/2025-26/BD/WORK_INDENT25021
2.RDPR/2025-26/BD/WORK_INDENT25017
3.RDPR/2025-26/BD/WORK_INDENT24754
4.RDPR/2025-26/RD/WORK_INDENT24749
5.RDPR/2025-26/RD/WORK_INDENT24750

ಟೆಂಡರ್ ನಮೂನೆಗಳನ್ನು **https://kppp.karnataka.gov.in** ಅಂತರ್ಜಾಲದಲ್ಲಿ **ದಿನಾಂಕ 21-02-2026** ರಿಂದ **ದಿನಾಂಕ 07-03-2026** ರಂದು **ಸಂಜೆ 4.30** ಗಂಟೆವರೆಗೆ ಡೌನ್ ಲೋಡ್ ಮಾಡಿಕೊಂಡು ಅವಶ್ಯ ಮಾಹಿತಿ ಹಾಗೂ ನಿಗಧಿತ ಇ.ಎಂ.ಡಿ. ಯೊಂದಿಗೆ **ದಿನಾಂಕ: 07-03-2026** ರ **16.30** ಗಂಟೆಯವರಗೆ ಸ್ವೀಕರಿಸಲಾಗುವುದು. ಕಾಮಗಾರಿಯ ತಾಂತ್ರಿಕ ಬಿಡ್‌ನ್ನು ಆನ್ ಲೈನ್‌ನಲ್ಲಿ ದಿನಾಂಕ: 09-03-2026 ರಂದು ಬೆಳ್ಳಗೆ 10.30 ಗಂಟೆಗೆ ತೆರೆಯಲಾಗುವುದು. ಈ ಕುರಿತು ತಿದ್ದುಪಡಿಗಳೇನಾದರೂ ಇದ್ದಲ್ಲಿ ತಿದ್ದುಪಡಿಯನ್ನು **(https://kppp.karnataka.gov.in)** ವೆಬ್ ಸೈಟ್‌ನಲ್ಲಿ ಮಾತ್ರ ಪ್ರಕಟಿಸಲಾಗುವುದು. ಟೆಂಡರನ್ನು ಯಾವುದೇ ಕಾರಣ ನೀಡದೇ ತಿರಸ್ಕರಿಸುವ ಹಕ್ಕನ್ನು ಕಾಯ್ದಿರಿಸಲಾಗಿದೆ. ಹೆಚ್ಚಿನ ವಿವರಗಳನ್ನು ಈ ಕಛೇರಿ ವೇಳೆಯಲ್ಲಿ ಖುದ್ದಾಗಿ ಪಡೆಯಬಹುದಾಗಿರುತ್ತದೆ. ಕಛೇರಿ ದೂರವಾಣಿ ಸಂಖ್ಯೆ 08392-266173.

ಸಹಿ/- ಕಾರ್ಯನಿರ್ವಾಹಕ ಅಭಿಯಂತರರು, ಪಂ.ರಾ.ಇಂ. ವಿಭಾಗ, ಬಳ್ಳಾರಿ.
ಡಿಐಪಿಆರ್/ಬಳ್ಳಾರಿ/1046/ಕೆಎಸ್‌ಎಂಸಿಎ/2025-26

ಪರಿಶಿಷ್ಟ ವರ್ಗಗಳ ಕಲ್ಯಾಣ ಇಲಾಖೆ
ಯೋಜನಾ ಸಮನ್ವಯಾಧಿಕಾರಿಗಳ ಕಛೇರಿ
ಸಮಗ್ರ ಬುಡಕಟ್ಟು ಅಭಿವೃದ್ಧಿ ಯೋಜನೆ, ಮೈಸೂರು ಜಿಲ್ಲೆ, ಮೈಸೂರು

No. DTWO/2025-26/IND0082/CALL-4 Date:20.02.2026

ಕರ್ನಾಟಕ ಸಾರ್ವಜನಿಕ ಸಂಗ್ರಹಣೆಗಳ ಪೋರ್ಟಲ್

2026-27 ನೇ ಸಾಲಿನಲ್ಲಿ ಪರಿಶಿಷ್ಟ ವರ್ಗಗಳ ಕಲ್ಯಾಣ ಇಲಾಖೆ, ಮೈಸೂರು ಜಿಲ್ಲೆಯ ವ್ಯಾಪ್ತಿಯಲ್ಲಿ ಕಾರ್ಯ ನಿರ್ವಹಿಸುತ್ತಿರುವ ಮೆಟ್ರಿಕ್ ಪೂರ್ವ/ನಂತರದ ವಿದ್ಯಾರ್ಥಿನಿಲಯಗಳು ಹಾಗೂ ವಾಲ್ಮೀಕಿ ಆಶ್ರಮಶಾಲೆಗಳ ವಿದ್ಯಾರ್ಥಿಗಳಿಗೆ ಗ್ರೂಪ್ **ಎ.ಬಿ.ಸಿ.ಡಿ ಮತ್ತು ಇತರೆ** ಸಾಮಾಗ್ರಿಗಳ ಪೂರೈಕೆಗಾಗಿ ಕೆ.ಪಿ.ಟಿ.ಟಿ ಅಧಿನಿಯಮ 1999, ನಿಯಮಗಳು 2000ರ ಪ್ರಕಾರ ದ್ವಿ ಲಕೋಟಿ ಪದ್ದತಿಯಲ್ಲಿ ಇ-ಟೆಂಡರ್ ಆಹ್ವಾನಿಸಲಾಗಿರುತ್ತದೆ.

1. ಟೆಂಡರ್ ಸಂಖ್ಯೆ: DTWO/2025-26/IND0082/CALL-4 ದಿನಾಂಕ: **20.02.2026**
2. ಪ್ರಿ ಬಿಡ್ ದಿನಾಂಕ: **26.02.2026 @ 11.00 AM**
3. ಬಿಡ್ ಸಲ್ಲಿಸಲು ಕೊನೆಯ ದಿನಾಂಕ: **05.03.2026 @ 05.00 PM**
4. ತಾಂತ್ರಿಕ ಲಕೋಟೆ ತೆರೆಯುವ ದಿನಾಂಕ : **07.03.2026 @ 11.00 AM**
5. ಟೆಂಡರ್ ಒಟ್ಟಾರೆ ಮೊತ್ತ : **ರೂ.13.00 ಕೋಟಿ**
6. ಇ.ಎಂ.ಡಿ : **ರೂ.19.50 ಲಕ್ಷಗಳು**

ಎಲ್ಲಾ ದಾಖಲಾತಿಗಳನ್ನು ಆನ್ ಲೈನ್ ಮೂಲಕ ಇ-ಪ್ರೊಕ್ಯೂರ್‌ಮೆಂಟ್ ವೆಬ್ ಸೈಟ್ ನಲ್ಲಿ ದಾಖಲಿಸುವುದು. ಯಾವುದೇ ಕಾರಣ ನೀಡದೇ ಟೆಂಡರ್ ಪ್ರಕ್ರಿಯೆಯನ್ನು ಅಂಗೀಕರಿಸುವ ಅಥವಾ ತಿರಸ್ಕರಿಸುವ ಅಧಿಕಾರವು ಜಿಲ್ಲಾಧಿಕಾರಿಗಳು, ಮೈಸೂರು ರವರ ದತ್ತವಾಗಿರುತ್ತದೆ. ಹೆಚ್ಚಿನ ಮಾಹಿತಿಗಾಗಿ ಕಛೇರಿ ದೂರವಾಣಿ ಸಂಖ್ಯೆ: **0821-2427140/9449894981** ಸಂಪರ್ಕಿಸಬಹುದಾಗಿರುತ್ತದೆ.

ಸಹಿ/-
ಯೋಜನಾ ಸಮನ್ವಯಾಧಿಕಾರಿ,
ಐ.ಟಿ.ಡಿ.ಪಿ, ಮೈಸೂರು

ವಾಸಾಸಂಇ/ಮೈಸೂರು/ಶಿರಡಿ ಸಾಯಿ/1735/2025-26

ನಗರಸಭೆ ಕಾರ್ಯಾಲಯ, ನೆಲಮಂಗಲ
ಬೆಂಗಳೂರು ಗ್ರಾಮಾಂತರ ಜಿಲ್ಲೆ – 562123
ದೂರವಾಣಿ ಸಂಖ್ಯೆ: 080-27722135, Email : ka.nelmangala.cmc@gmail.com

ಸಂಖ್ಯೆ: ನಸನೆ/ತಾಂತ್ರಿಕ(ವಿ)/ಟೆಂಡರ್/172/2025-26 ದಿನಾಂಕ : 23.02.2026

ಟೆಂಡರ್ ಪ್ರಕಟಣೆ
(ಕೆಪಿಪಿಪಿ ಪೋರ್ಟಲ್ ಮೂಲಕ ಮಾತ್ರ)

(ಸ್ಟ್ಯಾಂಡರ್ಡ್ ಡಾಕ್ಯೂಮೆಂಟ್ KW 1&2 ರ & KG ನಿಬಂಧನೆಗಳಂತೆ ಅರ್ಜಿ & ಆಹ್ವಾನಿಸಲಾಗಿದೆ)

ಪೌರಾಯುಕ್ತರು ನಗರಸಭೆ ನೆಲಮಂಗಲ ಬೆಂಗಳೂರು ಗ್ರಾಮಾಂತರ ಜಿಲ್ಲೆ ಇವರಿಂದ 2025-26ನೇ ಸಾಲಿನ ನಗರಸಭೆ ನಿಧಿಯಡಿ ವಿವಿಧ ಕಾಮಗಾರಿಗಳನ್ನು ಕೈಗೊಳ್ಳಲು ಒಟ್ಟು ಮೊತ್ತ **ರೂ: 135.00 ಲಕ್ಷಗಳ** ಕಾಮಗಾರಿಗಳ ಐಟಂವಾರು ಇ-ಪ್ರೊಕ್ಯೂರ್‌ಮೆಂಟ್ ನ ಕೆ.ಪಿ.ಪಿ ಪೋರ್ಟಲ್‌ನ ಏಕ ಲಕೋಟೆ ಪದ್ಧತಿಯಡಿ ಅರ್ಹ ದರ್ಜೆಯ ನೋಂದಾಯಿತ ಗುತ್ತಿಗೆದಾರರಿಂದ ಟೆಂಡರ್ ಕರೆಯಲಾಗಿದೆ.
ಇ-ಪ್ರೊಕ್ಯೂರ್‌ಮೆಂಟ್ ಮುಖಾಂತರ ಟೆಂಡರ್‌ಗಳನ್ನು ಸಲ್ಲಿಸಲು ಕೊನೆಯ ದಿನಾಂಕ ಮತ್ತು ತೆರೆಯುವ ದಿನಾಂಕ ಮುಂತಾದ ಹೆಚ್ಚಿನ ವಿವರಗಳಿಗಾಗಿ ವೆಬ್‌ಸೈಟ್: **https://kppp.karnataka.gov.in** ಹಾಗೂ ನಗರಸಭೆಯ ತಾಂತ್ರಿಕ ಶಾಖೆಯನ್ನು ಸಂಪರ್ಕಿಸಬಹುದು.

ಕ್ರ.ಸಂ.	ಇಂಡೆಂಟ್ ಸಂಖ್ಯೆ	ಅಂದಾಜು ಮೊತ್ತ (ರೂ. ಲಕ್ಷಗಳಲ್ಲಿ)
01	DMA/2025-26/OW/WORK_INDENT55485	45.00
02	DMA/2025-26/OW/WORK_INDENT55498	45.00
03	DMA/2025-26/RD/WORK_INDENT55478	45.00

ಶ್ರೀ ಗಣೇಶ್ ಎನ್, ಮಾನ್ಯ ಅಧ್ಯಕ್ಷರು, ನಗರಸಭೆ, ನೆಲಮಂಗಲ
ಶ್ರೀ ಆನಂದ್ ಜಿ, ಮಾನ್ಯ ಉಪಾಧ್ಯಕ್ಷರು, ನಗರಸಭೆ, ನೆಲಮಂಗಲ
ಶ್ರೀ ಬಿ. ಪದ್ಮನಾಭ್, ಮಾನ್ಯ ಸ್ಥಾಯಿ ಸಮಿತಿ ಅಧ್ಯಕ್ಷರು, ನಗರಸಭೆ, ನೆಲಮಂಗಲ
ಶ್ರೀ ಗಂಗಾಧರ ಹೆಚ್, ಪೌರಾಯುಕ್ತರು, ನಗರಸಭೆ, ನೆಲಮಂಗಲ

ವಾ.ಸಾ.ಸಂ.ಇ/ವಾಪ್ರ/5849/ಶಿರಡಿ ಸಾಯಿ/2025-26

ಕರ್ನಾಟಕ ಸರ್ಕಾರ
ಮಹಿಳಾ ಮತ್ತು ಮಕ್ಕಳ ಅಭಿವೃದ್ಧಿ ಇಲಾಖೆ
ಜಿಲ್ಲಾ ಮಕ್ಕಳ ರಕ್ಷಣಾ ಘಟಕ
ಜಿಲ್ಲಾ ಮಕ್ಕಳ ರಕ್ಷಣಾಧಿಕಾರಿಗಳ ಕಾರ್ಯಾಲಯ,
ಬಿ4/3 ವಿವೇಕ ನಗರ ಪಶ್ಚಿಮ,ವಿಜಯಪುರ-586103
ಕಛೇರಿ ವಿಳಾಸ: ದೂರವಾಣಿ ಸಂಖ್ಯೆ:- 08352-276354
ಇ-ಮೇಲ್ ವಿಳಾಸ:- dcpobijapur@gmail.com

ಇ-ಪ್ರೊಕ್ಯೂರ್‌ಮೆಂಟ್ ಟೆಂಡರ್ ಪ್ರಕಟಣೆ

2026-27ನೇ ಸಾಲಿಗೆ ವಿಜಯಪುರ ಜಿಲ್ಲಾ ಮಕ್ಕಳ ರಕ್ಷಣಾ ಘಟಕ, ಮಕ್ಕಳ ಸಹಾಯವಾಣಿ ಹಾಗೂ ಬಸ್ ಸ್ಟ್ಯಾಂಡ್ ಮಕ್ಕಳ ಸಹಾಯವಾಣಿ ಕಛೇರಿಗೆ ಅವಶ್ಯವಿರುವ ಸಿಬ್ಬಂದಿಗಳನ್ನು ಹೊರಗುತ್ತಿಗೆ ಆಧಾರದ ಮೇಲೆ ನಿಯೋಜನೆ ಮಾಡಲು ಮಾನವ ಸಂಪನ್ಮೂಲ ಸೇವೆಯನ್ನು ಗುರುತಿಸುವ ಸಲುವಾಗಿ ಕರ್ನಾಟಕ ಸಾರ್ವಜನಿಕ ಸಂಗ್ರಹಣೆಗಳಲ್ಲಿ ಪಾರದರ್ಶಕ ಅಧಿನಿಯಮ (KTPP) 1999 ನಿಯಮಗಳು 2000ರ ಪ್ರಕಾರ ಇ-Procurement ಟೆಂಡರ್ ಮೂಲಕ ಪಡೆಯಲು ಅಧಿಸೂಚನೆಯನ್ನು ಹೊರಡಿಸಲಾಗಿದೆ. ಪ್ರಕಟಣೆ ವಿವರ ಕೆಳಗಿನಂತಿದೆ.

1) ಟೆಂಡರ್ ಪ್ರಾರಂಭಿಸುವ ದಿನಾಂಕ : 23.02.2026
2) ಟೆಂಡರ್ ಫಾರಂ ಅಪ್‌ಲೋಡ್ ಮಾಡಲು ಕೊನೆಯ ದಿನಾಂಕ : 23.03.2026 ಸಾಯಂಕಾಲ 5.30 ಘಂಟೆ.
3) ಟೆಂಡರ್ ಅಂದಾಜು ಮೌಲ್ಯ ರೂ. 75,00,000/-
4) ಟೆಂಡರ್‌ನೊಂದಿಗೆ ಪಾವತಿಸಬೇಕಾದ ಇ.ಎಂ.ಡಿ ಮೊತ್ತವನ್ನು ಇ-ಪ್ರಕ್ಯೂರ್‌ಮೆಂಟ್ ಮೂಲಕ ಸಲ್ಲಿಸುವುದು. ರೂ.1,50,000/-
5) ತಾಂತ್ರಿಕ ಲಕೋಟೆ ತೆರೆಯುವ ದಿನಾಂಕ :24.03.2026 ಸಮಯ ಬೆಳಿಗ್ಗೆ 11.30 ಘಂಟೆ.
6) ಆರ್ಥಿಕ ಲಕೋಟೆಯನ್ನು ತೆರೆಯುವ ದಿನಾಂಕ : 26.03.2026 ಸಮಯ ಬೆಳಿಗ್ಗೆ 11:00 ಘಂಟೆ.
7) ಹೆಚ್ಚಿನ ಮಾಹಿತಿಗಾಗಿ ವ್ಯವಹರಿಸಬೇಕಾದ ಅಧಿಕಾರಿ ಹಾಗೂ ವಿಳಾಸ, ದೂರವಾಣಿ ಸಂಖ್ಯೆ: ಜಿಲ್ಲಾ ಮಕ್ಕಳ ರಕ್ಷಣಾಧಿಕಾರಿಗಳು, ಜಿಲ್ಲಾ ಮಕ್ಕಳ ರಕ್ಷಣಾ ಘಟಕ, ವಿವೇಕ ನಗರ ಪಶ್ಚಿಮ, ವಿಜಯಪುರ ದೂರವಾಣಿ ಸಂಖ್ಯೆ: 08352-295261, e-mail id: dcpobijapur@gmail.com
Website: www.eproc.karnataka.gov.in

ಸಹಿ/- ಜಿಲ್ಲಾ ಮಕ್ಕಳ ರಕ್ಷಣಾಧಿಕಾರಿಗಳು,
ಜಿಲ್ಲಾ ಮಕ್ಕಳ ರಕ್ಷಣಾ ಘಟಕ,
ವಿಜಯಪುರ

ವಾಸಾಸಂಇ/ವಿಜಯಪುರ/747/ಕೆಎಸ್‌ಎಂಸಿಎ/2025-26

ಕರ್ನಾಟಕ ಸರ್ಕಾರ
ಕರ್ನಾಟಕ ವೈದ್ಯಕೀಯ ಮಹಾವಿದ್ಯಾಲಯ ಮತ್ತು ಸಂಶೋಧನಾ ಸಂಸ್ಥೆ, ಹುಬ್ಬಳ್ಳಿ

KMCRI/SUP(5)/Paediatric Surgery/Tender-01/506/2025-26 Dated 23.02.2026
KMCRI/SUP(5)/OBG/Tender-01/507/2025-26 Dated 23.02.2026

ಇ-ಟೆಂಡರ್ ಪ್ರಕಟಣೆ (ಇ-ಪ್ರೊಕ್ಯೂರ್‌ಮೆಂಟ್ ಮುಖಾಂತರ)

ನಿರ್ದೇಶಕರು, ಕರ್ನಾಟಕ ವೈದ್ಯಕೀಯ ಮಹಾವಿದ್ಯಾಲಯ ಮತ್ತು ಸಂಶೋಧನಾ ಸಂಸ್ಥೆ ಹುಬ್ಬಳ್ಳಿ ಇವರು **ಅರ್ಹ ಟೆಂಡರದಾರರು, ಉತ್ಪಾದಕರು, ಅಧಿಕೃತ ಏಜೆಂಟ್ಸ್ ಮತ್ತು ಅಧಿಕೃತ ವಿತರಕರಿಂದ ಕೆ.ಎಂ.ಸಿ.&ಆರ್.ಐ. ಆಸ್ಪತ್ರೆಗೆ ಅವಶ್ಯವಿರುವ Paediatric Surgery** ವಿಭಾಗಕ್ಕೆ **Paediatric Laparoscopy Instruments** ಮತ್ತು **OBG** ವಿಭಾಗಕ್ಕೆ **10 High End Foetal Monitor Devices ವೈದ್ಯಕೀಯ ಉಪಕರಣಗಳನ್ನು ಪೂರೈಸುವುದಕ್ಕಾಗಿ** ಕರ್ನಾಟಕ ಪಾರದರ್ಶಕ ಸಾರ್ವಜನಿಕ ಪೂರೈಕೆ ಕಾಯ್ದೆ 1999 ಶಾಸನ 2000 ಅನ್ವಯ ಇ-ಟೆಂಡರ್ ಮೂಲಕ ಟೆಂಡರ್ ಪ್ರಕಟಣೆ ಆಹ್ವಾನಿಸಲಾಗಿದೆ. ಟೆಂಡರ್ ದಾಖಲೆಗಳನ್ನು, ಪ್ರೊಸೆಸಿಂಗ್ ಶುಲ್ಕ ಇತ್ಯಾದಿ ವಿವರಗಳಿಗೆ ಕರ್ನಾಟಕ ಸರಕಾರದ ಇ-ಪ್ರೊಕ್ಯೂರ್‌ಮೆಂಟ್ ಪೋರ್ಟಲ್ **htpps://www.kppp.karnataka.gov.in** ನಲ್ಲಿ ಪಡೆಯಬಹುದು. ಟೆಂಡರ್‌ನ್ನು ಸ್ವೀಕರಿಸುವ ಅಧಿಕಾರಿಯು ಯಾವುದೇ ಕಾರಣ ನೀಡದೇ ಟೆಂಡರನ್ನು ತಿರಸ್ಕರಿಸುವ ಅಧಿಕಾರವನ್ನು ಹೊಂದಿರುತ್ತಾರೆ.

ಸಹಿ/- (ನಿರ್ದೇಶಕರು)
ಕರ್ನಾಟಕ ವೈದ್ಯಕೀಯ ಮಹಾವಿದ್ಯಾಲಯ ಮತ್ತು ಸಂಶೋಧನಾ ಸಂಸ್ಥೆ, ಹುಬ್ಬಳ್ಳಿ

ಪೊಲೀಸ್ ಅಧೀಕ್ಷಕರು, ವೈರ್‌ಲೆಸ್‌ರವರ ಕಛೇರಿ
ನಂ.1, ಮಹಾತ್ಮ ಗಾಂಧಿ ರಸ್ತೆ, ಬೆಂಗಳೂರು-560001.
ದೂರವಾಣಿ : +91-80-22942324, ಇ-ಮೇಲ್: spwireless@ksp.gov.in

ಟೆಂಡರ್ ಸಂಖ್ಯೆ: KSP/2025-26/IND0550/Call-2 ದಿನಾಂಕ: 23.02.2026

ಸಂಕ್ಷಿಪ್ತ ಟೆಂಡರ್ ಪ್ರಕಟಣೆ (ಇ-ಪ್ರೊಕ್ಯೂರ್‌ಮೆಂಟ್ ಪೋರ್ಟಲ್ ಮುಖಾಂತರ)

ಪೊಲೀಸ್ ಅಧೀಕ್ಷಕರು, ವೈರ್‌ಲೆಸ್ ಬೆಂಗಳೂರುರವರಿಂದ, National Cyber Crime Helpline-1930 ಸಹಾಯವಾಣಿಯನ್ನು ಬಲವರ್ಧಿಸುವ ನಿಮಿತ್ತ ವಾಟ್ಸಪ್ ವ್ಯವಸ್ಥೆಯನ್ನು ಸಂಯೋಜಿಸಲು ಅವಶ್ಯಕವಿರುವ ತಂತ್ರಾಂಶವನ್ನು ಇ-ಪ್ರೊಕ್ಯೂರ್‌ಮೆಂಟ್ ಪೋರ್ಟಲ್ ಮುಖಾಂತರ ಖರೀದಿಸುವ ಸಂಬಂಧ ಆನ್‌ಲೈನ್‌ನಲ್ಲಿ ಟೆಂಡರ್ ಆಹ್ವಾನಿಸಲಾಗಿದೆ. ಟೆಂಡರ್‌ನ ಅಂದಾಜು ಮೌಲ್ಯ ರೂ. 20 ಲಕ್ಷಗಳು, Pre-bid Queries ಗಳನ್ನು ಸಲ್ಲಿಸಲು ಕೊನೆಯ ದಿನಾಂಕ: **26.02.2026** ಸಮಯ **11.30 ಗಂಟೆ** ಹಾಗೂ ಟೆಂಡರ್ ಸಲ್ಲಿಸಲು ಕೊನೆಯ ದಿನಾಂಕ: **02.03.2026, ಸಂಜೆ 5.29 ಗಂಟೆಗಳು** ಇತರೆ ಮಾಹಿತಿಯನ್ನು **https://eproc.karnataka.gov.in** ರಲ್ಲಿ ಪಡೆಯುಬಹುದು ಹಾಗು ಹೆಚ್ಚಿನ ವಿವರಗಳಿಗಾಗಿ ಮೇಲ್ಕಂಡ ಕಛೇರಿಯನ್ನು ಸಂಪರ್ಕಿಸಬಹುದಾಗಿದೆ.

ಸಹಿ/- ಪೊಲೀಸ್ ಅಧೀಕ್ಷಕರು,
ವೈರ್‌ಲೆಸ್, ಬೆಂಗಳೂರು

ವಾಸಾಸಂಇ/ವಾ.ಪ್ರ./5861/ಎಸ್‌ಎಸ್‌ಸಿ/2025-26

ಕರ್ನಾಟಕ ಸರ್ಕಾರ
(ಮೂಲಸೌಲಭ್ಯ ಅಭಿವೃದ್ಧಿ, ಬಂದರು ಮತ್ತು ಒಳನಾಡು ಜಲಸಾರಿಗೆ ಇಲಾಖೆ)
ಕರ್ನಾಟಕ ಜಲಸಾರಿಗೆ ಮಂಡಳಿ
ಕಾರ್ಯನಿರ್ವಾಹಕ ಇಂಜಿನೀಯರರ ಕಚೇರಿ, ಬಂದರು ವಿಭಾಗ,
ಬೈತಖೋಲ್, ಕಾರವಾರ, ಉತ್ತರ ಕನ್ನಡ ಜಿಲ್ಲೆ-581302
ದೂ: 08382-229672 ಇ-ಮೇಲ್: eepdkwr4@gmail.com
ನಂ: ಕಾನಿಇಂ/ಬಂವಿಕಾ/ಟೆಂಡರ್/2025-26/1059 ದಿನಾಂಕ: 21-02-2026

ಟೆಂಡರ್ ಪ್ರಕಟಣೆ

ಕರ್ನಾಟಕ ಸರ್ಕಾರದ ರಾಜ್ಯಪಾಲರ ಪರವಾಗಿ "ಒಟ್ಟು 03 ಸಂಖ್ಯೆಯ ಕಾಮಗಾರಿಗಳನ್ನು ಕೈಗೊಳ್ಳಲು ಟೆಂಡರ್ ಕರೆಯಲಾಗಿದ್ದು, ಕಾಮಗಾರಿಗಳ ಟೆಂಡರಿಗಿಟ್ಟ ಮೊತ್ತವು ರೂ. 813714.48, ರೂ. 1554293.46 ಮತ್ತು ರೂ. 800000.00 ಗಳಿದ್ದು, ಕಾಮಗಾರಿಯನ್ನು ಕೈಗೊಳ್ಳಲು ಟೆಂಡರ್ ಕರೆಯಲಾಗಿದ್ದು www.kppp.karnataka.gov.in ನಲ್ಲಿ ಹೆಚ್ಚಿನ ಮಾಹಿತಿ ಪಡೆದು ಇ-ಪ್ರೊಕ್ಯೂರ್‌ಮೆಂಟ್‌ನಲ್ಲಿ ಪಾಲ್ಗೊಳ್ಳಬಹುದಾಗಿದೆ. ಸದರಿ ಟೆಂಡರಿನ ಅವಧಿ ವಿಸ್ತರಣೆಯ ಮಾಹಿತಿಯನ್ನು ವೆಬ್‌ಸೈಟ್‌ನಿಂದ ಪಡೆಯತಕ್ಕದ್ದು. ಟೆಂಡರ್ ಬಗ್ಗೆ ಆಕ್ಷೇಪಣೆ ಮತ್ತು ಸ್ಪಷ್ಟೀಕರಣಕ್ಕೆ ಕೊನೆಯ ದಿ: 26-02-2026 ರಂದು 16.00 ಗಂಟೆಯವರೆಗೆ ಮತ್ತು ಟೆಂಡರ್ ಪಡೆಯುವ ದಿನಾಂಕ ಮತ್ತು ವೇಳೆ ದಿ: 02-03-2026 ರಂದು 17.00 ಗಂಟೆಯವರೆಗೆ ಹಾಗೂ ಟೆಂಡರ್ ಮುಂದೂಡಿಕೆಯ ಕುರಿತು ಪ್ರತ್ಯೇಕವಾಗಿ ದಿನಪತ್ರಿಕೆಗಳಲ್ಲಿ ಪ್ರಕಟಣೆ ಮಾಡಲಾಗುವುದಿಲ್ಲ.

ಸಹಿ/- ಕಾರ್ಯನಿರ್ವಾಹಕ ಇಂಜಿನಿಯರ್,
ಬಂದರು ವಿಭಾಗ, ಕಾರವಾರ (ಉ.ಕ)

DIPR/KWR/KSMCA/1141/25-26 Dt.23.02.2026

ಕರ್ನಾಟಕ ಸರ್ಕಾರ
ಪಟ್ಟಣ ಪಂಚಾಯತ ಕಾರ್ಯಾಲಯ,
ಶಿರೂರ-587156. ಜಿಲ್ಲೆ: ಬಾಗಲಕೋಟೆ, ರಾಜ್ಯ: ಕರ್ನಾಟಕ
Web: www.shirurcity.mrc.gov.in,
Email: itstaff ulb shirur@yahoo.com

ಕ್ರ.ಸಂ: ಪ.ಪಂಶಿ/ಲೋ.ವಿ/ಸಿ.ಎಂ.ಐ.ಡಿ.ಪಿ/ವಿ.ಯೋ/ಟೆಂ.ಪ್ರ/2025-26/ದಿನಾಂಕ: 23-02-2026

ಇ - ಪ್ರೋಕ್ಯೂರಮೆಂಟ್ ಅಲ್ಪಾವಧಿ ಟೆಂಡರ್ ಪ್ರಕಟಣೆ

ಯಾವತ್ತು ಲೋಕೋಪಯೋಗಿ ಇಲಾಖೆಯಲ್ಲಿ ನೊಂದಾಯಿತ ಮೂರನೇ ದರ್ಜೆ ಹಾಗೂ ಮೇಲ್ಪಟ್ಟ ಗುತ್ತಿಗೆದಾರರಿಗೆ ಮತ್ತು ಅರ್ಹ ಪೂರೈಕೆದಾರರಿಗೆ ಈ ಮೂಲಕ ತಿಳಿಯಪಡಿಸುವುದೇನೆಂದರೆ, ಸನ್ 2025-26 ನೇ ಸಾಲಿನ ಸಿ.ಎಂ.ಐ.ಡಿ.ಪಿ ಯೋಜನೆ ಅಡಿ ಮತ್ತು ವಿವಿಧ ಯೋಜನೆಯಡಿ ಈ ಕೆಳಗೆ ಕಾಣಿಸಿದಂತೆ ಅಭಿವೃದ್ಧಿ ಕಾಮಗಾರಿಯನ್ನು ನಿರ್ವಹಿಸಲು ದರವಾರುಗಳನ್ನು ಅರ್ಹ ಗುತ್ತಿಗೆದಾರರಿಂದ ಮತ್ತು ಅರ್ಹ ಪೂರೈಕೆದಾರರಿಂದ ಕೆ.ಪಿ.ಪಿ.ಪಿ. ಪೋರ್ಟಲ್ ಮೂಲಕ ಟೆಂಡರ್ ಆಹ್ವಾನಿಸಲಾಗಿದೆ. ಹೆಚ್ಚಿನ ವಿವರಗಳಿಗಾಗಿ ಕಾಮಗಾರಿ ವಿಭಾಗದಲ್ಲಿ ಮಾಹಿತಿಯನ್ನು ಪಡೆದುಕೊಳ್ಳಬಹುದು.

ಇಂಡೆಂಟ್ ನಂ.: **1) DMA/2025-26/RD/WORK_INDENT55467, (General) 2) DMA/2025-26/RD/WORK_ INDENT 55630, (ST Reserved), DMA/2025-26/RD/WORK_INDENT55626 (SC Reserved)**

ಸೂಚನೆಗಳು- ಇ-ಪ್ರೋಕ್ಯೂರಮೆಂಟ್ ದಾಖಲೆಗಾಗಿ ಇಲಾಖಾ ವೆಬ್‌ಸೈಟ್ **https://kppp.karnataka.gov.in** ಮೂಲಕ ನಮೂದಿಸಿರುವ ದಿನಾಂಕದಂದು ಆನ್‌ಲೈನ್ ಮುಖಾಂತರ ಅರ್ಜಿ ಸಲ್ಲಿಸುವದು.
1) ಇ ಪ್ರೋಕ್ಯೂರಮೆಂಟ್ ಮೂಲಕ ಟೆಂಡರ್ ಸಲ್ಲಿಸುವ ಕೊನೆಯ **ದಿನಾಂಕ: 03-03-2026 ರ 4:30 ಸಂಜೆ ಗಂಟೆವರೆಗೆ,**
2) ಟೆಂಡರ್‌ನ್ನು ತೆರೆಯುವ **ದಿನಾಂಕ: 04-03-2026 ಸಾಯಂಕಾಲ 5:00 ಗಂಟೆಗೆ.**

ಹೆಚ್ಚಿನ ವಿವರಗಳಿಗಾಗಿ ಪಟ್ಟಣ ಪಂಚಾಯತ ಕಾರ್ಯಾಲಯ ಹಾಗೂ ವೆಬ್‌ಸೈಟ್‌ನಲ್ಲಿ ಮಾಹಿತಿಯನ್ನು ಪಡೆಯಬಹುದು. **http:// eproc.karnataka.gov.in,**

ಸಹಿ/-
ಮುಖ್ಯಾಧಿಕಾರಿಗಳು
ಪಟ್ಟಣ ಪಂಚಾಯತ ಕಾರ್ಯಾಲಯ,
ಶಿರೂರ

ಸಹಿ/-
ಆಡಳಿತಾಧಿಕಾರಿಗಳು
ಪಟ್ಟಣ ಪಂಚಾಯತ ಕಾರ್ಯಾಲಯ,
ಶಿರೂರ

ವಾ.ಸಾ.ಇ./ಬಾಗಲಕೋಟೆ/606/2025-26/ದೇಶಪಾಂಡೆಪಬ್ಲಿಸಿಟಿ

ಕರ್ನಾಟಕ ಸರಕಾರ
ಜಿಲ್ಲಾ ಪಂಚಾಯತ ಕೊಪ್ಪಳ
ಆರೋಗ್ಯ ಮತ್ತು ಕುಟುಂಬ ಕಲ್ಯಾಣ ಸೇವೆಗಳ ಇಲಾಖೆ
ಜಿಲ್ಲಾ ಆರ್.ಸಿ.ಹೆಚ್.ಅಧಿಕಾರಿಗಳ ಕಛೇರಿ, ಜಿಲ್ಲಾಡಳಿತ ಭವನ, ಕೊಪ್ಪಳ-583231 ದೂರವಾಣಿ ಸಂಖ್ಯೆ: 08539-221811 E-Mail: rchokoppal6@gmail.com

ಸಂಖ್ಯೆ: ಡಿಹೆಚ್‌ಎಸ್/ಆರ್‌ಸಿಹೆಚ್/ಕೊ/ಎನ್‌ಹೆಚ್‌ಎಂ/156/2025-26/673 ದಿನಾಂಕ: 23-02-2026

ಇ-ಟೆಂಡರ್ ಪ್ರಕಟಣೆ
(ಇ-ಪ್ರಕ್ಯೂರ್‌ಮೆಂಟ್ ಮೂಲಕ) ದ್ವಿ ಲಕೋಟೆ ಪದ್ದತಿ.

ವಿಷಯ:- ಜಿಲ್ಲಾ ಆರೊಗ್ಯ ಮತ್ತು ಕುಟುಂಬ ಕಲ್ಯಾಣ ಸಂಘ, ಕೊಪ್ಪಳದ ರಾಷ್ಟ್ರೀಯ ಆರೋಗ್ಯ ಅಭಿಯಾನ ಯೋಜನೆ ಅಡಿಯಲ್ಲಿನ 2026-27ನೇ ಸಾಲಿಗೆ ವಿವಿಧ ವೃಂದದ ಹುದ್ದೆಗಳಿಗೆ ಹೊರಗುತ್ತಿಗೆ ಆಧಾರದಲ್ಲಿ ಮಾನವ ಸಂಪನ್ಮೂಲದಿಂದ ಸೇವೆಯನ್ನು ಪಡೆಯುವ ಇ-ಟೆಂಡರನ ಬಗ್ಗೆ.

ಮೇಲ್ಕಾಣಿಸಿದ ವಿಷಯಕ್ಕೆ ಸಂಬಂದಿಸಿದಂತೆ ಕೊಪ್ಪಳ ಜಿಲ್ಲೆಯ ರಾಷ್ಟ್ರೀಯ ಆರೋಗ್ಯ ಅಭಿಯಾನ ಯೋಜನೆ ಅಡಿಯಲ್ಲಿ ವಿವಿಧ ವೃಂದದ ಹುದ್ದೆಗಳನ್ನು ಮಾನವ ಸಂಪನ್ಮೂಲ ಸಂಸ್ಥೆಗಳಿಂದ ಸೇವೆಯನ್ನು ಪಡೆಯಲು ದ್ವಿ-ಲಕೋಟೆ ಪದ್ದತಿಯಲ್ಲಿ ಇ-ಪ್ರೊಕ್ಯೂರ್‌ಮೆಂಟ್ ಮೂಲಕ ಇ-ಟೆಂಡರ್ ಅಹ್ವಾನಿಸಲಾಗಿದೆ. ಟೆಂಡರ್ ಅಂದಾಜು ಮೊತ್ತ ರೂ.328.80/-ಲಕ್ಷಗಳು ಹಾಗೂ ಇ.ಎಂ.ಡಿ.ಮೊತ್ತ ರೂ. 3,28,800.00 ಇರುತ್ತದೆ. ಹೆಚ್ಚಿನ ವಿವರಗಳನ್ನು ಇ-ಪ್ರೊಕ್ಯೂರ್‌ಮೆಂಟ್ ವಿಳಾಸ http://kppp.karnataka.gov.in ರಲ್ಲಿ ಪರಿಶೀಲಿಸಿ ಸೂಕ್ತ ದಾಖಲಾತಿಗಳೊಂದಿಗೆ ಟೆಂಡರ್ ಸಲ್ಲಿಸಬಹುದು. ಹೆಚ್ಚಿನ ಮಾಹಿತಿಗಾಗಿ ದೂ.ಸಂ 08539-221660 ಸಂಪರ್ಕಿಸಬಹುದಾಗಿದೆ. ಇ-ಪೋರ್ಟಲ್‌ನಲ್ಲಿ ಕಾಣಿಸಿದ ಷರತ್ತು ಮತ್ತು ನಿಬಂಧನೆಗಳು ಹಾಗೂ ಇತರೆ ವಿವರಗಳನ್ನು ಗಮನಿಸಿ ಕ್ರಮ ವಹಿಸುವುದು. ವಿವರ ಈ ಕೆಳಕಂಡಂತೆ ಇರುತ್ತದೆ.

INDENT NO :- DHFWS/2025-26/SE1962

1) ಟೆಂಡರನ್ನು ಇ- ಪೋರ್ಟಲ್ ಮೂಲಕ ಈ ದಿನಾಂಕ ದಿಂದ ಡೌನ್‌ಲೋಡ್ ಮಾಡಿಕೊಳ್ಳಬಹುದಾಗಿದೆ. ದಿನಾಂಕ: **23/02/2026** 11:00:00 am 2) ದ್ವಿ ಲಕೋಟೆ ಪದ್ದತಿಯಂತೆ ಇ- ಪೋರ್ಟಲ್‌ನಲ್ಲಿ ಟೆಂಡರನ್ನು ಸಲ್ಲಿಸುವ ಕಡೆಯ ದಿನಾಂಕ **24/03/2026** 05:00:00 pm 3) ದ್ವಿ ಲಕೋಟೆ ಪದ್ದತಿಯಲ್ಲಿ ಇ- ಪೋರ್ಟಲ್‌ನಲ್ಲಿ ಟೆಂಡರನ್ನು ತೆರೆಯುವ ದಿನಾಂಕ **26/03/2026** 11:00:00 am

ಸಹಿ/-ಉಪಾಧ್ಯಕ್ಷರು,
ಜಿಲ್ಲಾ ಆರೋಗ್ಯ ಮತ್ತು ಕುಟುಂಬ ಕಲ್ಯಾಣ ಸಂಘ, ಕೊಪ್ಪಳ.

ಡಿಐಪಿಆರ್/ಕೊಪ್ಪಳ/706/ಕೆಎಸ್‌ಎಂಸಿಎ/2025-26

ಎಕ್ಸಿಸ್ ಬ್ಯಾಂಕ್ ಪ್ಲಾಟ್ ಸಂಖ್ಯೆ 41, ಶೇಷಾದ್ರಿ ರಸ್ತೆ, ಆನಂದ್ ರಾವ್ ಸರ್ಕಲ್, ಬೆಂಗಳೂರು-560009.

ತಗಾದೆ ಸೂಚನೆ

ಈ ಕೆಳಗಿನ ಸಾಲಗಾರರು ಬ್ಯಾಂಕಿನಿಂದ ಪಡೆದ ಸಾಲ ಸೌಲಭ್ಯಗಳ ಮೇಲಿನ ಅಸಲು ಮತ್ತು ಬಡ್ಡಿಯನ್ನು ಹಿಂಪಾವತಿಸುವಲ್ಲಿ ವಿಫಲರಾಗಿರುವುದರಿಂದ ಆ ಸೌಲಭ್ಯಗಳು ನಿರ್ವಹಣಾರಹಿತ ಸ್ವತ್ತುಗಳಾಗಿ ಪರಿವರ್ತಿತವಾಗಿವೆ ಎಂದು ಈ ಸೂಚನೆಯ ಮೂಲಕ ತಿಳಿಸಲಾಗಿದೆ. 2002ರ ಹಣಕಾಸು ಆಸ್ತಿಗಳ ಖಾತರೀಕರಣ ಮತ್ತು ಪುನರ್ನಿರ್ಮಾಣ ಹಾಗೂ ಭದ್ರತಾ ಹಿತಾಸಕ್ತಿ ಜಾರಿ ಕಾಯ್ದೆ ವಿಭಾಗ 13(2)ರ ಅಡಿಯಲ್ಲಿ, ಅವರು ಕೊನೆಯದಾಗಿ ತಿಳಿಸಲಾಗಿರುವಂತಹ ತಮ್ಮ ವಿಳಾಸಗಳಿಗೆ ಸೂಚನೆಗಳನ್ನು ಕಳುಹಿಸಲಾಯಿತಾದರೂ, ಅವು ಸ್ವೀಕೃತಗೊಳ್ಳದೇ ಹಿಂದಿರುಗಿರುವುದರಿಂದ ಸಾರ್ವಜನಿಕ ಪ್ರಕಟಣೆಯ ಮೂಲಕ ಅವರಿಗೆ ಈ ಕುರಿತು ತಿಳಿಸಲಾಗುತ್ತಿದೆ.

ಕ್ರ ಸಂ	ಸಾಲಗಾರರ ಹೆಸರು ಮತ್ತು ವಿಳಾಸ	ಸಾಲಗಾರರು ಅಡಮಾನ ಮಾಡಿರುವ ಆಸ್ತಿಯ ವಿವರ	ನೋಟೀಸ್ ದಿನಾಂಕ	ಬರಬೇಕಾದ ಬಾಕಿ (ರೂ.ಗಳಲ್ಲಿ)
1.	(1) ಶ್ರೀ ಸಿದ್ದಪ್ಪ ಹಾಲಿನವರ್ ಬಿನ್ ಆರ್ ಹೆಚ್ ಹಾಲಿನವರ್, ಗಿರಗಣ್ಣ ಆರ್‌ಸಿ, ಮುಧೋಳ, ಬಾಗಲಕೋಟೆ-587101. ಮತ್ತೊಂದು ವಿಳಾಸ : ಶ್ರೀ ಸಿದ್ದಪ್ಪ ಹಾಲಿನವರ್ ಬಿನ್ ಆರ್ ಹೆಚ್ ಹಾಲಿನವರ್ ಮಾಲೀಕರು, ಸ್ಫೂರ್ತಿ ಎಂಟರ್‌ಪ್ರೈಸಸ್, ಸಿಟಿಎಸ್ ನಂ.3223/ಎ, ವಿತರಾಗ್ ಆಯುರ್ವೇದಿಕ್ ಆಸ್ಪತ್ರೆ ಹಿಂಭಾಗ, ಶಿವಾಜಿ ಸರ್ಕಲ್, ಮುಧೋಳ-587101. (ಸಾಲಗಾರರು/ಅಡಮಾನದಾರರು) (2) ಶ್ರೀ ರೂಪಶ್ರೀ ಕೋಂ ಸಿದ್ದು, ಗಿರಗಾಣ್ಣ ಆರ್‌ಸಿ, ಮುಧೋಳ, ಬಾಗಲಕೋಟೆ-587101. (ಸಹ-ಅರ್ಜಿದಾರರು/ಜಾಮೀನುದಾರರು).	ಷೆಡ್ಯೂಲ್ : ಎಲ್ಲಾ ಭಾಗ ಮತ್ತು ವಿಭಾಗಗಳನ್ನೊಳಗೊಂಡಿರುವ ಭೂಮಿಯ ಆರ್‌ಎಸ್ ನಂ.242 ಬಿ ಪ್ಲಾಟ್ ನಂ.14, ಹನುಮಾನ ನಗರ, ಬುಡಬಿ ರಸ್ತೆ, ಮುಧೋಳದಲ್ಲಿದೆ. ಜೊತೆಗೆ ಎಲ್ಲಾ ಕಟ್ಟಡಗಳು ಮತ್ತು ಅವುಗಳ ಮೇಲಿನ ರಚನೆಗಳು ನೆಲವಸ್ತುಗಳ ಫಿಟ್ಟಿಂಗ್‌ಗಳು ಮತ್ತು ಭೂಮಿಗೆ ಶಾಶ್ವತವಾಗಿ ಜೋಡಿಸಲಾದ ಸ್ಥಾವರ ಮತ್ತು ಯಂತ್ರಗಳನ್ನು ಪ್ರಸ್ತುತ ಮತ್ತು ಭವಿಷ್ಯದಲ್ಲಿ ಒಳಗೊಂಡಿವೆ ಮತ್ತು ಚಕ್ಕುಬಂದಿ: ಪೂರ್ವಕ್ಕೆ: 9 ಮೀಟರ್ ಅಗಲದ ರಸ್ತೆ, ಪಶ್ಚಿಮಕ್ಕೆ: ಆರ್‌ಎಸ್ ನಂ.240, ಉತ್ತರಕ್ಕೆ: ಪ್ಲಾಟ್ ನಂ.13, ದಕ್ಷಿಣಕ್ಕೆ: ಪ್ಲಾಟ್ ನಂ.15. ಯಾವುದೇ ಮಾಹಿತಿಗಾಗಿ ಶ್ರೀ ಸಂಜಯ್‌ಪ್ರಸಾದ್, 991656663ನ್ನು ಸಂಪರ್ಕಿಸಿ.	03.02.2026 ಎನ್‌ಪಿಎ ದಿನಾಂಕ: 08.01.2026	Power Home Vanilla BRE Loan A/c No. PHR013805116697 Amount : Rs.32,00,000/- ಒಟ್ಟು ಬಾಕಿ ಮೊತ್ತ: ರೂ. 31,79,842/- ದಿನಾಂಕ: 03.02.2026ರಂದು ಇದ್ದಂತೆ.
2.	(1) ಶ್ರೀ ಶಿವಾನಂದ್ ಬಿ ಸನದಿ ಬಿನ್ ಬಾಳಪ್ಪ #12,7 ಹೊಸ ಓಣಿ ರಾಯಾಪುರ, ಆಯುಕ್ತರ ಕಚೇರಿ ಹತ್ತಿರ, ಹುಬ್ಬಳ್ಳಿ-580009. ಮತ್ತೊಂದು ವಿಳಾಸ: ಡ್ರೈವರ್ ಶೋಧ ಟೊಯೋಟಾ, ಶೋಧ ಮೋಟಾರ್ಸ್ ಪ್ರೈವೇಟ್ ಲಿಮಿಟೆಡ್, ಕೆಎಸ್‌ಎಫ್‌ಸಿ ಎದುರು, ಹುಬ್ಬಳ್ಳಿ-ಧಾರವಾಡ ರಸ್ತೆ, ರಾಯಾಪುರ, ಹುಬ್ಬಳ್ಳಿ-580024. (ಸಾಲಗಾರರು/ಅರ್ಜಿದಾರರು) (2) ಶ್ರೀಮತಿ ಲಕ್ಷ್ಮೀ ಸನದಿ ಕೋಂ ಶಿವಾನಂದ್, #127, ಹೊಸ ಓಣಿ ರಾಯಾಪುರ, ಕಮಿಷನರ್ ಕಚೇರಿ ಹತ್ತಿರ, ಹುಬ್ಬಳ್ಳಿ-580009. (ಸಹ-ಅರ್ಜಿದಾರರು/ಜಾಮೀನುದಾರರು)	ಷೆಡ್ಯೂಲ್ ಆಸ್ತಿ : ಎಲ್ಲಾ ಭಾಗ ಮತ್ತು ವಿಭಾಗಗಳನ್ನೊಳಗೊಂಡಿರುವ ಪ್ಲಾಟ್ ನಂ.6, ಉತ್ತರ ಭಾಗದ ಸರ್ವೆ ನಂ.114, ವಾರ್ಡ್ 22ಬಿ, ಮುನಿಸಿಪಲ್ 114, ಜಿಧಿ ಓಣಿ ಹತ್ತಿರ 2ನೇ ಹಂತ ಹುಬ್ಬಳ್ಳಿ, ಜೊತೆಗೆ ಎಲ್ಲಾ ಕಟ್ಟಡಗಳು ಮತ್ತು ಅವುಗಳ ಮೇಲಿನ ರಚನೆಗಳು ನೆಲವಸ್ತುಗಳ ಫಿಟ್ಟಿಂಗ್‌ಗಳು ಮತ್ತು ಭೂಮಿಗೆ ಶಾಶ್ವತವಾಗಿ ಜೋಡಿಸಲಾದ ಸ್ಥಾವರ ಮತ್ತು ಯಂತ್ರಗಳನ್ನು ಪ್ರಸ್ತುತ ಮತ್ತು ಭವಿಷ್ಯದಲ್ಲಿ ಒಳಗೊಂಡಿವೆ ಮತ್ತು ಚಕ್ಕುಬಂದಿ: ಪೂರ್ವಕ್ಕೆ: ಪ್ಲಾಟ್ ನಂ.07, ಪಶ್ಚಿಮಕ್ಕೆ: ಪ್ಲಾಟ್ ನಂ.05, ಉತ್ತರಕ್ಕೆ: ಬ್ಲಾಕ್ ನಂ.115, ದಕ್ಷಿಣಕ್ಕೆ: ಪ್ಲಾಟ್ ನಂ.06 ಮತ್ತು 5ರ ಉಳಿಕೆ ಭಾಗದ ಪ್ಯಾಸೇಜ್. ಯಾವುದೇ ಮಾಹಿತಿಗಾಗಿ ಶ್ರೀ ಪ್ರೇಮ್, 8880041234ನ್ನು ಸಂಪರ್ಕಿಸಿ.	03.02.2026 ಎನ್‌ಪಿಎ ದಿನಾಂಕ: 08.01.2026	Power Home Vanilla BRE Loan A/c No. PHR012905287322 Amount : Rs. 9,28,195/- Total Amount: Rs. 9,01,587/- Asset Power BRE Loan A/c No. LTRO12910268896 Amount : Rs. 3,40,000/- Total Amount: Rs. 3,35,757/- ಒಟ್ಟು ಬಾಕಿ ಮೊತ್ತ: ರೂ. 12,37,344/- ದಿನಾಂಕ : 03.02.2026ರಂದು ಇದ್ದಂತೆ.
3.	(1) ಶ್ರೀ ರಾಘವೇಂದ್ರ ಎ ಬಿನ್ ಆನಂದರಾವ್, #1234/1, ಕುರುಬರ ಬೀದಿ, ಸಾವಂತಿಕಾ ಕಾನ ಅಂಚೆ ಕಚೇರಿ ಹತ್ತಿರ, ದಾವಣಗೆರೆ-577001. ಮತ್ತೊಂದು ವಿಳಾಸ: (2) ಶ್ರೀ ರಾಘವೇಂದ್ರ ಎ ಬಿನ್ ಆನಂದರಾವ್ ಮಾಲೀಕರು, ಅನನ್ಯ ಕೋಳಿ ಸಾಕಣೆ ಕೇಂದ್ರಗಳು, ನಂ.25/3, ಓಬಾಜಿಹಳ್ಳಿ, ಅಂಚೆ ಕಚೇರಿ ಹತ್ತಿರ, ದಾವಣಗೆರೆ-577001. (ಸಾಲಗಾರರು/ಅರ್ಜಿದಾರರು) (3) ಶ್ರೀ ರವಿಚಂದ್ರ ಎ ಬಿನ್ ಆನಂದರಾವ್, 209, 12ನೇ ಕ್ರಾಸ್, ಎ ಬ್ಲಾಕ್, ಅಂಚೆ ಕಚೇರಿ ಹತ್ತಿರ, ದಾವಣಗೆರೆ-577006. (ಸಹ-ಅರ್ಜಿದಾರರು/ಜಾಮೀನುದಾರರು)	ಷೆಡ್ಯೂಲ್ ಆಸ್ತಿ : ಎಲ್ಲಾ ಭಾಗ ಮತ್ತು ವಿಭಾಗಗಳನ್ನೊಳಗೊಂಡಿರುವ ಭೂಮಿಯ ನಿವೇಶನ ನಂ.209, ಡೋರ್ ನಂ.209, 1ನೇ ವಿಭಾಗದ ಸಿಎಂಸಿ ವಾರ್ಡ್ ನಂ.15, 11ನೇ ಕ್ರಾಸ್, ಕೋರ್ಟ್ ಹಿಂಭಾಗ, ದೇವರಾಜು ಅರಸು ಬಡಾವಣೆ, ದಾವಣಗೆರೆ-577005ರಲ್ಲಿದೆ. ಜೊತೆಗೆ ಎಲ್ಲಾ ಕಟ್ಟಡಗಳು ಮತ್ತು ಅವುಗಳ ಮೇಲಿನ ರಚನೆಗಳು ನೆಲವಸ್ತುಗಳ ಫಿಟ್ಟಿಂಗ್‌ಗಳು ಮತ್ತು ಭೂಮಿಗೆ ಶಾಶ್ವತವಾಗಿ ಜೋಡಿಸಲಾದ ಸ್ಥಾವರ ಮತ್ತು ಯಂತ್ರಗಳನ್ನು ಪ್ರಸ್ತುತ ಮತ್ತು ಭವಿಷ್ಯದಲ್ಲಿ ಒಳಗೊಂಡಿವೆ ಮತ್ತು ಚಕ್ಕುಬಂದಿ: ಪೂರ್ವಕ್ಕೆ: ರಸ್ತೆ, ಪಶ್ಚಿಮಕ್ಕೆ: ನಿವೇಶನ ನಂ.219 & 220, ಉತ್ತರಕ್ಕೆ: ನಿವೇಶನ ನಂ.208, ದಕ್ಷಿಣಕ್ಕೆ: ನಿವೇಶನ ನಂ.210. ಯಾವುದೇ ಮಾಹಿತಿಗಾಗಿ ಶ್ರೀ ಪ್ರೇಮ್, 8880041234ನ್ನು ಸಂಪರ್ಕಿಸಿ.	03.02.2026 ಎನ್‌ಪಿಎ ದಿನಾಂಕ: 08.01.2026	Asset Power BRE Loan A/c No. LPR022511047564 Amount : Rs.1,19,00,000/- ಒಟ್ಟು ಬಾಕಿ ಮೊತ್ತ: ರೂ. 1,19,07,345/- ದಿನಾಂಕ : 03.02.2026ರಂದು ಇದ್ದಂತೆ.
4.	(1) ಬಸವರಾಜ್ ಬಿನ್ ಭೀಮಣ್ಣ, 521/28 # 12ನೇ ಉತ್ತರ ಅಡ್ಡ ರಸ್ತೆ, ವಿಶ್ವ ಜ್ಯೋತಿ ನಿಲಯ, ಶರಣ ಬಸವೇಶ್ವರ ನಗರ, ಸಂಗವತ್ ಶಾಲೆ ಹತ್ತಿರ, ಶಹಾಪುರ, ಯಾದಗಿರಿ-585223. ಇದನ್ನು ಪ್ರತಿನಿಧಿಸುವವರು (2) ಬಸವರಾಜ ಬಿನ್ ಭೀಮಣ್ಣ, # ನಂ.ಇ/26/2, ಹಿರೇ ಹಳ್ಳ ರಸ್ತೆ, ಆರ್ಯಶಂಕರ ದೊಡ್ಡಿ ಕಕ್ಕೇರ, ಶೋರಾಪುರ, ಯಾದಗಿರಿ-585215. (ಸಾಲಗಾರರು/ಅರ್ಜಿದಾರರು) (3) ಶ್ರೀಮತಿ ವಿಜಯಲಕ್ಷ್ಮಿ ಕೋಂ ಬಸವರಾಜ್, 521/28 # 12ನೇ ಉತ್ತರ ಅಡ್ಡ ರಸ್ತೆ, ವಿಶ್ವ ಜ್ಯೋತಿ ನಿಲಯ, ಶರಣ ಬಸವೇಶ್ವರ ನಗರ, ಸಂಗವತ್ ಶಾಲೆ ಹತ್ತಿರ, ಶಹಾಪುರ, ಯಾದಗಿರಿ-585223.	ಷೆಡ್ಯೂಲ್ ಆಸ್ತಿ : ನೋಂದಾಯಿತ ಇಕ್ವಿಟೇಬಲ್ ಅಡಮಾನ ಆಸ್ತಿಯು ಶ್ರೀಮತಿ ವಿಜಯಲಕ್ಷ್ಮಿ ಕೋಂ ಬಸವರಾಜ್ ಆರ್ಯಶಂಕರ್, ವಯಸ್ಸು 34 ವರ್ಷ ಇವರ ಹೆಸರಿನಲ್ಲಿದೆ. ವಾಸಯೋಗ್ಯ ಆಸ್ತಿಯ ಖಾತಾ ನಂ.35-590=521/28, ವಾರ್ಡ್ ನಂ.1, ಅಸೆಸ್‌ಮೆಂಟ್ ನಂ.10-89/18 10-89/19, ಕಟ್ಟಡದ ನಂ.521/28 # ಟಿ 12ನೇ ಸಿ ಉತ್ತರ ಕ್ರಾಸ್ ರಸ್ತೆ 35, 1 ವಿಸ್ತೀರ್ಣ 2400 ಚದರ ಅಡಿ ಪ್ಲಿಂತ್ ಪ್ರದೇಶ, ಈ ಆಸ್ತಿಯು ಶಹಪುರ್ ಟೌನ್ ಮುನಿಸಿಪಲ್ ವ್ಯಾಪ್ತಿಯಲ್ಲಿದ್ದು, ಯಾದಗಿರಿ ಜಿಲ್ಲೆಯಲ್ಲಿದ್ದು, ಶ್ರೀಮತಿ ವಿಜಯಲಕ್ಷ್ಮಿ ಕೋಂ ಬಸವರಾಜ್ ಆರ್ಯಶಂಕರ್ ಅವರ ವ್ಯಾಪ್ತಿಯಲ್ಲಿದೆ ಮತ್ತು ಚಕ್ಕುಬಂದಿ: ಪೂರ್ವಕ್ಕೆ: 35-590-521/26 & 35-595-521/33, ಪಶ್ಚಿಮಕ್ಕೆ: 35-590-521/32, ಉತ್ತರಕ್ಕೆ: 35-555-521 & 35-555-521/37, ದಕ್ಷಿಣಕ್ಕೆ: 590- 12ನೇ ಸಿ ಉತ್ತರ ಕ್ರಾಸ್ ರಸ್ತೆ. ಯಾವುದೇ ಮಾಹಿತಿಗಾಗಿ ಶ್ರೀ ಮಹೇಶ್, 8147470157ನ್ನು ಸಂಪರ್ಕಿಸಿ.	02.02.2026 ಎನ್‌ಪಿಎ ದಿನಾಂಕ: 31.12.2025	Overdraft Loan A/c No. 921030054201197 Amount : Rs. 39,00,000/- Total Amount: Rs. 34,11,258/ Working Capital Loan A/c No. 921030054201203 Amount : Rs. 26,000/- Total Amount: Rs. 19,327/- ಒಟ್ಟು ಬಾಕಿ ಮೊತ್ತ: ರೂ. 34,30,585/- ದಿನಾಂಕ: 31.01.2026ರಂದು ಇದ್ದಂತೆ.

ಸೆಕ್ಯೂರಿಟೈಜೇಷನ್ ಅಂಡ್ ರಿಕನ್‌ಸ್ಟ್ರಕ್ಷನ್ ಆಫ್ ಫೈನಾನ್ಸಿಯಲ್ ಅಸೆಟ್ಸ್ ಅಂಡ್ ಎನ್‌ಫೋರ್ಸ್‌ಮೆಂಟ್ ಆಫ್ ಸೆಕ್ಯೂರಿಟಿ ಇಂಟರೆಸ್ಟ್ ಆಕ್ಟ್ 2002ರ ಸೂಚನೆಯ ಆದೇಶಾನುಸಾರವಾಗಿ ಕ್ರಮಗಳನ್ನು ಕೈಗೊಳ್ಳಲಾಗುತ್ತಿದೆ ಮೇಲೆ ಉಲ್ಲೇಖಿಸಲಾದ ಸಾಲಗಾರರು ಮತ್ತು/ಅಥವಾ ಖಾತರಿದಾರರು (ಎಲ್ಲೆಲ್ಲಿ ಅನ್ವಯವಾಗುತ್ತದೆಯೋ) ಈ ಮೇಲೆ ತಿಳಿಸಲಾದ ಬಾಕಿ ಉಳಿದಿರುವ ಮೊತ್ತವನ್ನು ಭವಿಷ್ಯದ ಬಡ್ಡಿ ಮತ್ತು ಅನ್ವಯವಾಗುವ ಶುಲ್ಕಗಳೊಂದಿಗೆ, ಈ ಸೂಚನೆ ಪ್ರಕಟಣೆಗೊಂಡ ದಿನಾಂಕದಿಂದ 60 ದಿನಗಳೊಳಗಾಗಿ ಪಾವತಿಸುವಂತೆ ಸಲಹೆ ನೀಡಲಾಗಿದ್ದು, ವಿಫಲವಾದಲ್ಲಿ ಸೂಚನಾ ತಾರೀಖಿನಿಂದ 60 ದಿನಗಳ ಅವಧಿ ಮುಕ್ತಾಯದ ನಂತರ, 2002ರ ಹಣಕಾಸು ಆಸ್ತಿಗಳ ಖಾತರೀಕರಣ ಮತ್ತು ಪುನರ್ನಿರ್ಮಾಣ ಹಾಗೂ ಭದ್ರತಾ ಹಿತಾಸಕ್ತಿ ಜಾರಿ ಕಾಯ್ದೆಯ ನಿಬಂಧನೆಗನುಸಾರವಾಗಿ, ಮುಂದಿನ ಕ್ರಮಗಳನ್ನು ಕೈಗೊಳ್ಳಲಾಗುವುದು.
ಮೇಲೆ ತಿಳಿಸಲಾದ ಕಾಯ್ದೆಯ ವಿಭಾಗ 13(13), ಉಪ-ವಿಭಾಗ(2)ರ ಅಡಿಯಲ್ಲಿ ಉಲ್ಲೇಖಿಸಿರುವಂತೆ, ಯಾವುದೇ ಒಬ್ಬ ಸಾಲಗಾರ ಈ ಸೂಚನೆಯು ತಲುಪಿದ ನಂತರ, ಭದ್ರತಾ ಸಾಲ ನೀಡಿದವರ ಲಿಖಿತ ಪೂರ್ವಾನುಮತಿ ಪಡೆಯದೇ, ಸೂಚನೆಯಲ್ಲಿ ಪ್ರಸ್ತಾಪಿಸಲಾಗಿರುವ ಭದತಾ ಆಸ್ತಿಗಳನ್ನು ಮಾರಾಟದ ಮೂಲಕ ವರ್ಗಾಯಿಸುವುದಾಗಲಿ, ಭೋಗ್ಯಕ್ಕೆ ನೀಡುವುದಾಗಲಿ ಅಥವಾ ಬೇರೆ ರೀತಿಯಲ್ಲಿ ಬಳಸಿಕೊಳ್ಳುವುದಾಗಲಿ ಮಾಡುವಂತಿಲ್ಲ ಎಂಬುದನ್ನು ದಯವಿಟ್ಟು ಗಮನಿಸತಕ್ಕದ್ದು.
ಆಕ್ಟ್‌ನ ಸೆಕ್ಷನ್ 13ರ ಸಬ್ ಸೆಕ್ಷನ್ (8)ರಲ್ಲಿನ ನಿಯಮಗಳ ಅನುಸಾರ ಭದ್ರತಾ ಸ್ವತ್ತುಗಳನ್ನು ಹಿಂದಕ್ಕೆ ಪಡೆದುಕೊಳ್ಳಲು ಕಾಲಾವಕಾಶವನ್ನು ನೀಡಲಾಗುವುದು ಎಂದು ಈ ಮೂಲಕ ಸಾಲಗಾರರ ಗಮನಕ್ಕೆ ತರಲಾಗುವುದು. ಸಾರ್ವಜನಿಕ ಹರಾಜಿಗಾಗಿ ಅಥವಾ ಭೋಗ್ಯ, ಹಂಚಿಕೆ ಅಥವಾ ಮಾರಾಟದ ಮೂಲಕ ಭದ್ರತಾ ಸ್ವತ್ತುಗಳ ವರ್ಗಾವಣೆಗಾಗಿ ಸಾರ್ವಜನಿಕ ಅಥವಾ ಖಾಸಗಿ ಒಪ್ಪಂದಕ್ಕೆ ಉಲ್ಲೇಖಗಳನ್ನು ಅಥವಾ ಟೆಂಡರ್ ಆಹ್ವಾನಿಸುವ ಸೂಚನಾ ಪ್ರಕಟಣೆಯ ದಿನಾಂಕಕ್ಕಿಂತ ಮೊದಲು ಯಾವುದೇ ಸಮಯದಲ್ಲಿ ಸಾಲಗಾರರು, ಸುರಕ್ಷಿತ ಸಾಲದಾತರ ಖರ್ಚು, ವೆಚ್ಚ ಮತ್ತು ಶುಲ್ಕಗಳನ್ನು ಒಳಗೊಂಡಂತೆ ಎಲ್ಲಾ ಬಾಕಿಯನ್ನು ಪಾವತಿಸಿ, ಭದ್ರತಾ ಸ್ವತ್ತುಗಳನ್ನು ಬಿಡಿಸಿಕೊಳ್ಳಬಹುದು.

ದಿನಾಂಕ : 24.02.2026
ಸ್ಥಳ : ಬೆಂಗಳೂರು

ಸಹಿ/- ಅಧಿಕೃತ ಅಧಿಕಾರಿ
ಎಕ್ಸಿಸ್ ಬ್ಯಾಂಕ್ ಲಿಮಿಟೆಡ್

ಸಮಾಚಾರ ಸಣ್ಣದಲ್ಲ

ತಲ್ವಾರ್ ಹಿಡಿದು ಡ್ಯಾನ್ಸ್: ಎಫ್‌ಐಆರ್

ಕಲಬುರಗಿ: ಮದುವೆ ವೇಳೆ ಕೈಯಲ್ಲಿ ತಲ್ವಾರ್ ಹಿಡಿದು ಡ್ಯಾನ್ಸ್ ಮಾಡಿದ ವಿಡಿಯೊ ವೈರಲ್ ಸಂಬಂಧ ಸುಮೊಟೊ ಕೇಸ್ ದಾಖಲಿಸಿ ಮೂವರು ಪುಂಡರನ್ನು ಪೊಲೀಸರು ಬಂಧಿಸಿದ್ದಾರೆ. ರಾಜವರ್ಧನ, ಸಂಜಯ್, ತುಷಾರ್ ಎಂಬ ಮೂವರು ಬಂಧಿತರು. ಇತ್ತೀಚೆಗಷ್ಟೇ ಕಾಂಗ್ರೆಸ್ ಮುಖಂಡರೊಬ್ಬರು ಗನ್ ಹಿಡಿದು ಡ್ಯಾನ್ಸ್ ಮಾಡಿದ್ದ ಘಟನೆ ಮಾಸುವ ಮುನ್ನವೇ, ಈಗ ಪುಡಿ ರೌಡಿಗಳು ಮದುವೆ ಮೆರವಣಿಗೆಯೊಂದರಲ್ಲಿ ಬಹಿರಂಗವಾಗಿ ಮಾರಕಾಸ್ತ್ರಗಳನ್ನು ಪ್ರದರ್ಶಿಸಿ ಭೀತಿ ಸೃಷ್ಟಿಸಿದ್ದರು. ನಗರದ ಶಕ್ತಿನಗರ ಬಡಾವಣೆಯಲ್ಲಿ ನಡೆದ ಮದುವೆ ಮೆರವಣಿಗೆಯೊಂದರಲ್ಲಿ ಈ ಕೃತ್ಯ ನಡೆದಿದೆ. 'ಮೇ ಹೂ ಡಾನ್' ಚಿತ್ರದ ಹಾಡಿಗೆ ಹುಚ್ಚೆದ್ದು ಕುಣಿದಿರುವ ಪುಂಡರು, ಕೈಯಲ್ಲಿ ಲಾಂಗ್, ಮಚ್ಚು ಸೇರಿದಂತೆ ಭಯಾನಕ ಮಾರಕಾಸ್ತ್ರಗಳನ್ನು ಹಿಡಿದು ಪ್ರದರ್ಶಿಸಿದ್ದಾರೆ. ಪೊಲೀಸರ ಭಯವೇ ಇಲ್ಲದಂತೆ ರಸ್ತೆಯಲ್ಲೇ ಆಯುಧಗಳನ್ನು ಝಳಪಿಸುತ್ತಾ ಕುಣಿದಿರುವುದು ನಾಗರಿಕರ ನಿದ್ದೆಗೆಡಿಸಿತ್ತು.

ತಮ್ಮ ಪಕ್ಷದ ಗೊಂದಲ ಬಗೆಹರಿಸಲಿ: ನಿರಾಣಿ

ಕಲಬುರಗಿ: ರಾಜ್ಯ ಸರಕಾರದಲ್ಲಿ ಕಳೆದೊಂದು ವರ್ಷದಿಂದ ಗೊಂದಲ ವಾತಾವರಣ ನಿರ್ಮಾಣವಾಗಿದೆ ಎಂದು ಮಾಜಿ ಸಚಿವ ಮುರುಗೇಶ್ ನಿರಾಣಿ ಆರೋಪಿಸಿದರು.

ಮಂಗಳವಾರ ನಗರದಲ್ಲಿ ಸುದ್ದಿಗಾರರೊಂದಿಗೆ ಮಾತನಾಡಿದ ಅವರು, ಹೊಸ ಕಾಂಗ್ರೆಸ್ ಶಾಸಕರು ಹೈಕಮಾಂಡ್‌ಗೆ ಪತ್ರ ಬರೆದಿರುವುದರಲ್ಲಿ ತಪ್ಪೇನಿಲ್ಲ ಎಂದ ಅವರು, ಜನರು ನೀಡಿರುವ ಪೂರ್ಣ ಬಹುಮತದ ಗೌರವ ಕಾಪಾಡಿ ಸುಗಮ ಆಡಳಿತ ನೀಡಬೇಕು ಎಂದು ಆಗ್ರಹಿಸಿದರು. ಮುಖ್ಯಮಂತ್ರಿ ಸಿದ್ದರಾಮಯ್ಯ ಅನುಭವಸ್ಥರು ಆದಷ್ಟು ಬೇಗ ಗೊಂದಲ ನಿವಾರಿಸಿ ಅಭಿವೃದ್ಧಿಯತ್ತ ಗಮನ ಹರಿಸಬೇಕು. ಉಪ ಮುಖ್ಯಮಂತ್ರಿ ಡಿ.ಕೆ. ಶಿವಕುಮಾರ್ ದೆಹಲಿಗೆ ಹೋಗಿ ಬರುತ್ತಿರುವ ಕುರಿತು ಪ್ರತಿಕ್ರಿಯಿಸಿ, ಯಾರೇ ಸಿಎಂ ಆಗಲಿ, ಮೊದಲು ಗೊಂದಲ ಬಗೆಹರಿಸಲಿ ಎಂದು ಹೇಳಿದರು. ಇದೇ ವೇಳೆ ಗುಲ್ಬರ್ಗಾ ವಿಶ್ವವಿದ್ಯಾಲಯ ನೀಡಿದ ಗೌರವ ಡಾಕ್ಟರೇಟ್‌ಗೆ ರಾಜ್ಯಪಾಲರು, ಉಪಕುಲಪತಿಗಳು ಹಾಗೂ ಕಲಬುರಗಿ ಜನತೆಗೆ ಧನ್ಯವಾದ ಸಲ್ಲಿಸಿದರು.

ಮ್ಯೂಸಿಕ್ ಮೈಲಾರಿಗೆ ಜಾಮೀನು ಮಂಜೂರು

ಬಾಗಲಕೋಟೆ: ಅಪ್ರಾಪ್ತ ಬಾಲಕಿ ಮೇಲೆ ಲೈಂಗಿಕ ದೌರ್ಜನ್ಯ ಎಸಗಿದ ಆರೋಪದ ಮೇಲೆ ಬಂಧಿತರಾಗಿರುವ ಉತ್ತರ ಕರ್ನಾಟಕದ ಜಾನಪದ ಗಾಯಕ ಹಾಗೂ ಯೂಟ್ಯೂಬ್ ಸ್ಟಾರ್ ಮ್ಯೂಸಿಕ್ ಮೈಲಾರಿಗೆ ಕೊನೆಗೂ ಕೋರ್ಟ್ ಮಂಗಳವಾರ ಜಾಮೀನು ಮಂಜೂರು ಮಾಡಿದೆ.

ಜಾಮೀನು ಕೋರಿ ಮ್ಯೂಸಿಕ್ ಮೈಲಾರಿ ಸಲ್ಲಿಸಿದ್ದ ಅರ್ಜಿಯ ವಿಚಾರಣೆ ನಡೆಸಿದ ಜಿಲ್ಲಾ ನ್ಯಾಯಾಲಯದ ನ್ಯಾಯಾಧೀಶೆ ಪ್ರೀತಿ ಸಗರ ಜೋಶಿ ಅವರು, ಕೆಲ ಷರತ್ತುಗಳನ್ನು ವಿಧಿಸಿ ಮಂಗಳವಾರ ಆರೋಪಿಗೆ ಜಾಮೀನು ನೀಡಿ ಆದೇಶ ಹೊರಡಿಸಿದ್ದಾರೆ. ಒಂದು ಲಕ್ಷ ರು.ಶ್ಯುರಿಟಿ ಬಾಂಡ್, ಪ್ರಾಷಿಕ್ಯೂಷನ್ ಮೇಲೆ ಪ್ರಭಾವ ಬೀರಬಾರದು ಮತ್ತು ಇದೇ ತರಹದ ಅಪರಾಧವನ್ನು ಮತ್ತೆ ಮಾಡಬಾರದು ಎನ್ನುವ ಷರತ್ತುಗಳನ್ನು ಮ್ಯೂಸಿಕ್ ಮೈಲಾರಿಗೆ ವಿಧಿಸಲಾಗಿದೆ. ಇದರೊಂದಿಗೆ ಕಳೆದ ಡಿಸೆಂಬರ್‌ನಿಂದ ಜೈಲು ಪಾಲಾಗಿದ್ದ ಮೈಲಾರಿಗೆ ಕೊನೆಗೂ ಬಿಡುಗಡೆ ಭಾಗ್ಯ ಸಿಕ್ಕಿದೆ. ಆರ್ಕೆಸ್ಟ್ರಾ ಕಾರ್ಯಕ್ರಮದ ನಂತರ 15 ವರ್ಷದ ಬಾಲಕಿ ಮೇಲೆ ಲೈಂಗಿಕ ದೌರ್ಜನ್ಯ ಎಸಗಿದ ಪ್ರಕರಣ ದಾಖಲಾಗಿತ್ತು.

ವಿಶ್ವವಾಣಿ ಕ್ಲಬ್ ಹೌಸ್
25.02.2026
ಸಂಜೆ: 06.55 ರಿಂದ 08.05 ರವರೆಗೆ
ಬುಧವಾರದ ಅತಿಥಿ

ಶ್ರೀ ಸತ್ಯೇಶ್ ಬೆಳ್ಳೂರು
ವಿಷಯ
ಮ್ಯಾನೇಜ್ಮೆಂಟ್ ಕಥೆಗಳು
vishwavani.news

ದಿನ ವಿಶೇಷ

25 ಫೆಬ್ರವರಿ 2026 ಬುಧವಾರ

» ಸೂರ್ಯೋದಯ	: 06-41
» ಸೂರ್ಯಾಸ್ತ	: 06-29
» ತಿಥಿ	: ನವಮಿ
» ನಕ್ಷತ್ರ	: ರೋಹಿಣಿ
» ಸಂವತ್ಸರ	: ವಿಶ್ವಾವಸು
» ಆಯನ	: ಉತ್ತರಾಯಣ
» ಋತು	: ಶಿಶಿರ
» ಮಾಸ	: ಫಾಲ್ಗುಣ
» ಪಕ್ಷ	: ಶುಕ್ಲ ಪಕ್ಷ

ಒಳಮೀಸಲು ನ್ಯಾಯಾಲಯದಲ್ಲಿರುವುದರಿಂದ ನೇಮಕ ಪ್ರಕ್ರಿಯೆ ನಿಲ್ಲಿಸಬೇಕಾಯಿತು: ಸಿಎಂ ಸಿದ್ದರಾಮಯ್ಯ

ಉದ್ಯೋಗ ಭರ್ತಿ ಸಮಸ್ಯೆಗೆ ಬಿಜೆಪಿಯೇ ಕಾರಣ

ವಿಶ್ವವಾಣಿ ಸುದ್ದಿಮನೆ ಬೆಂಗಳೂರು

ಸರಕಾರ ಖಾಲಿ ಹುದ್ದೆಗಳನ್ನು ಭರ್ತಿ ಮಾಡಿಕೊಳ್ಳುತ್ತಿಲ್ಲ ಎಂದು ಧಾರವಾಡದಲ್ಲಿ ಉದ್ಯೋಗಾಕಾಂಕ್ಷಿಗಳ ಹೋರಾಟ ತೀವ್ರ ಸ್ವರೂಪ ಪಡೆದ ಬೆನ್ನಲ್ಲೇ ಸಿಎಂ ಸಿದ್ದರಾಮಯ್ಯ, ನೇಮಕಾತಿ ಆಗದಿರುವ ಬಗ್ಗೆ ಸ್ಪಷ್ಟನೆ ಕೊಟ್ಟಿದ್ದಾರೆ.

ಬಿಜೆಪಿ ಸರಕಾರದ ಅವಧಿಯಲ್ಲಿ ನೇಮಕದಲ್ಲಿ ನಡೆದ ಅಕ್ರಮ, ಭ್ರಷ್ಟಾಚಾರಗಳೇ ಇಂದಿನ ಸಮಸ್ಯೆಗೆ ಕಾರಣ ಎಂದು ಮುಖ್ಯಮಂತ್ರಿ ಸಿದ್ದರಾಮಯ್ಯ ಅವರು ಆರೋಪಿಸಿದ್ದಾರೆ.

ಧಾರವಾಡದಲ್ಲಿ ಸರಕಾರಿ ಉದ್ಯೋಗಾಕಾಂಕ್ಷಿಗಳ ನಡೆಸುತ್ತಿರುವ ಪ್ರತಿಭಟನೆಗೆ ಸಂಬಂಧಿಸಿದಂತೆ ಮಾಧ್ಯಮ ಪ್ರಕಟಣೆ ಹೊರಡಿಸಿರುವ ಅವರು, ಇಂದಿನ ಈ ದುಸ್ಥಿತಿಗೆ ಬಿಜೆಪಿ ಸರಕಾರದ ಅವಧಿಯಲ್ಲಿ ನಡೆದ ಅಕ್ರಮ ಮತ್ತು ಭ್ರಷ್ಟಾಚಾರಗಳೇ ಕಾರಣ. ಇದು ಯುವಜನರು ವ್ಯವಸ್ಥೆಯ ಮೇಲಿನ ನಂಬಿಕೆಯನ್ನು ಕಳೆದುಕೊಳ್ಳುವಂತೆ ಮಾಡಿದಷ್ಟೇ ಅಲ್ಲದೇ, ದೊಡ್ಡ ಪ್ರಮಾಣದ ಖಾಲಿ ಹುದ್ದೆಗಳ ಸೃಷ್ಟಿಗೆ ಕಾರಣವಾಯಿತು. ನಮ್ಮ ಸರಕಾರ ನೇಮಕ ಪ್ರಕ್ರಿಯೆಯಲ್ಲಿ ವಿಶ್ವಾಸಾರ್ಹತೆ, ಪಾರದರ್ಶಕತೆ ಮತ್ತು ಸ್ಥಿರತೆಯನ್ನು ಮರುಸ್ಥಾಪಿಸಲು ಬದ್ಧವಾಗಿದೆ ಎಂದು ಸ್ಪಷ್ಟಪಡಿಸಿದ್ದಾರೆ.

ಇದರೊಂದಿಗೆ ಒಳ ಮೀಸಲಾತಿಗೆ ಸಂಬಂಧಿಸಿದಂತೆ ನ್ಯಾಯಾಲಯದಲ್ಲಿ ಪ್ರಕರಣಗಳು ನಡೆಯುತ್ತಿದ್ದ ಕಾರಣದಿಂದ ಹಲವು ನೇಮಕ ಪ್ರಕ್ರಿಯೆಗಳನ್ನು ತಾತ್ಕಾಲಿಕವಾಗಿ ನಿಲ್ಲಿಸಬೇಕಾಯಿತು. ಸಂವಿಧಾನದ ಪಾಲನೆ ಮತ್ತು ಸಾಮಾಜಿಕ ನ್ಯಾಯಕ್ಕೆ ಬದ್ಧವಾದ ಸರಕಾರವಾಗಿ, ಸಾವಿರಾರು ಅಭ್ಯರ್ಥಿಗಳ ವೃತ್ತಿಜೀವನಕ್ಕೆ ಧಕ್ಕೆ ತರುವಂತಹ ತ್ವರಿತ ನಿರ್ಧಾರಗಳನ್ನು ತೆಗೆದುಕೊಳ್ಳದೆ ಕಾನೂನಿನ ಚೌಕಟ್ಟಿನೊಳಗೆ ಜವಾಬ್ದಾರಿಯುತವಾಗಿ ವರ್ತಿಸಲು ನಾವು ನಿರ್ಧರಿಸಿದ್ದೇವೆ.

ಈ ರಚನಾತ್ಮಕ ಮತ್ತು ಕಾನೂನು ಅಡೆತಡೆಗಳ ಹೊರತಾಗಿಯೂ, ನಮ್ಮ ಸರಕಾರವು ದೃಢಸಂಕಲ್ಪ ಮತ್ತು ಪ್ರಾಮಾಣಿಕತೆಯಿಂದ ಮುಂದುವರಿದಿದೆ. ಕಳೆದ ಎರಡೂವರೆ ವರ್ಷಗಳಲ್ಲಿ ವಿವಿಧ ಇಲಾಖೆಗಳಲ್ಲಿ 40,000ಕ್ಕೂ ಹೆಚ್ಚು ನೇಮಕಗಳನ್ನು ನಡೆಸಲಾಗಿದೆ. ವರ್ಷಗಳ ಕಾಲ ಕಾಯಬೇಕಾದ ಅನೇಕ ಅಭ್ಯರ್ಥಿಗಳ ಕಷ್ಟವನ್ನು ನಾವು ಅರಿತಿದ್ದೇವೆ. ಈ ಕಷ್ಟವನ್ನು ಗುರುತಿಸಿ, ಮುಂಬರುವ ನೇಮಕಕ್ಕೆ ಗರಿಷ್ಠ ವಯೋಮಿತಿಯನ್ನು ಐದು ವರ್ಷ ಸಡಿಲಗೊಳಿಸಲಾಗಿದೆ. ಇದರಿಂದ ನೇಮಕಾತಿಯಲ್ಲಾದ ವಿಳಂಬದಿಂದ ಅರ್ಹ ಅಭ್ಯರ್ಥಿಗಳು ಅನ್ಯಾಯಕ್ಕೊಳಗಾಗದಂತೆ ತಡೆಯಲಾಗಿದೆ ಎಂದು ಸ್ಪಷ್ಟಪಡಿಸಿದರು.

ಧಾರವಾಡದಲ್ಲಿ ಸರಕಾರಿ ಉದ್ಯೋಗಾಕಾಂಕ್ಷಿಗಳು ನಡೆಸುತ್ತಿರುವ ಪ್ರತಿಭಟನೆಯನ್ನು ನಾನು ಗಂಭೀರವಾಗಿ ಪರಿಗಣಿಸಿದ್ದೇನೆ. ರಾಜ್ಯದ ಸರಕಾರಿ ಉದ್ಯೋಗಾಕಾಂಕ್ಷಿಗಳು ಅನುಭವಿಸುತ್ತಿರುವ ಆತಂಕ, ನಿರಾಶೆ ಮತ್ತು ಅನಿಶ್ಚಿತತೆಯನ್ನು ನಾನು ಅರ್ಥಮಾಡಿಕೊಳ್ಳಬಲ್ಲೆ. ಆದರೆ ಉದ್ಯೋಗದ ನಿರೀಕ್ಷೆಯಲ್ಲಿರುವ ಯುವ ಜನರನ್ನು ಉಜ್ವಲ ಭವಿಷ್ಯದ ಕಡೆ ಯೋಚಿಸಲು ಪ್ರೇರೇಪಿಸುವ ಬದಲು, ಅವರ ಮೂಲಕ ಅಶಾಂತಿಯನ್ನು ಉಂಟುಮಾಡಲು ಹೊರಟಿರುವ ಪ್ರತಿಪಕ್ಷ ನಾಯಕರ ನಡೆ ಖಂಡನೀಯ ಎಂದು ಬಿಜೆಪಿ ವಿರುದ್ಧ ಕಿಡಿಕಾರಿದ್ದಾರೆ.

ಸಿಎಂ ಅಭಿಪ್ರಾಯ

- ಬಿಜೆಪಿ ಸರಕಾರದ ಅವಧಿಯಲ್ಲಿ ನೇಮಕಾತಿಯಲ್ಲಿ ನಡೆದ ಅಕ್ರಮ
- ಒಳಮೀಸಲಾತಿ ಸಂಬಂಧ ಹಲವು ಉದ್ಯೋಗ ಅಧಿಸೂಚನೆಗೆ ತಡೆ
- 5 ವರ್ಷ ವಯೋ ಸಡಿಲಿಕೆ ಸಂಬಂಧ ಹೊಸ ನೇಮಕಾತಿಗಳು ವಿಳಂಬ

ಖಾಲಿ ಹುದ್ದೆಗಳನ್ನು ಭರ್ತಿ ಮಾಡುವ ಪ್ರಕ್ರಿಯೆ ನಡೆಯುತ್ತಿದ್ದು, ಪಾರದರ್ಶಕ, ವ್ಯವಸ್ಥಿತ ಮತ್ತು ಕಾಲಮಿತಿಯೊಳಗೆ ಇವೆಲ್ಲವನ್ನು ಭರ್ತಿ ಮಾಡಲಾಗುವುದು ಎಂಬ ವಾಗ್ದಾನ ನೀಡುತ್ತಿದ್ದೇನೆ. ಮುಂಬರುವ ವರ್ಷಗಳಲ್ಲಿ ಹೆಚ್ಚಿನ ಹುದ್ದೆಗಳ ನೇಮಕಾತಿಗಾಗಿ ಎಲ್ಲಾ ಅಗತ್ಯ ಆಡಳಿತಾತ್ಮಕ ಮತ್ತು ನೀತಿ ನಿರೂಪಣೆ ಮಾನದಂಡಗಳನ್ನು ತೆಗೆದುಕೊಳ್ಳಲಾಗುತ್ತಿದೆ. ಭಾರೀ ಸಂಖ್ಯೆಯಲ್ಲಿ ಖಾಲಿ ಹುದ್ದೆಗಳು ಬಾಕಿ ಉಳಿಯದಂತೆ ತಡೆಯಲು ನೇಮಕಾತಿ ಸಂಸ್ಥೆಗಳನ್ನು ಬಲಪಡಿಸಲಾಗುತ್ತಿದೆ.

- ಸಿದ್ದರಾಮಯ್ಯ, ಮುಖ್ಯಮಂತ್ರಿ

ಪ್ರತಿಪಕ್ಷಗಳ ನಡೆ ಖಂಡನೀಯ

ನಾವು ಅಧಿಕಾರಕ್ಕೆ ಬಂದಾಗ 2.64 ಲಕ್ಷಕ್ಕೂ ಹೆಚ್ಚು ಸರಕಾರಿ ಹುದ್ದೆಗಳು ಖಾಲಿಯಿದ್ದವು. ಇದು ಒಂದೆರಡು ದಿನಗಳಲ್ಲಿ ಸೃಷ್ಟಿಯಾದುದಲ್ಲ; ಹಿಂದಿನ ಬಿಜೆಪಿ ಸರಕಾರದ ಅವಧಿಯಲ್ಲಿ ಸಕಾಲದಲ್ಲಿ ನೇಮಕಾತಿಗಳನ್ನು ಆರಂಭಿಸದಿರುವುದು ಮತ್ತು ಖಾಲಿ ಹುದ್ದೆಗಳನ್ನು ಭರ್ತಿ ಮಾಡಲು ಯಾವುದೇ ಸೂಕ್ತ ಯೋಜನೆಯನ್ನು ರೂಪಿಸದಿರುವುದರಿಂದ ಇಷ್ಟು ದೊಡ್ಡ ಸಂಖ್ಯೆಯ ಸರಕಾರಿ ಹುದ್ದೆಗಳು ಖಾಲಿಯಿದ್ದವು. ವಿರೋಧ ಪಕ್ಷದ ನಾಯಕರು ನಿರಪರಾಧಿ ವಿದ್ಯಾರ್ಥಿಗಳಿಗೆ ತಪ್ಪು ಮಾರ್ಗದರ್ಶನ ಮಾಡಿ ತಮ್ಮ ರಾಜಕೀಯ ಸ್ವಾರ್ಥದ ಈಡೇರಿಕೆಗಾಗಿ ಬಳಸಿಕೊಳ್ಳುತ್ತಿರುವುದು ವಿಷಾದನೀಯ ಎಂದು ಸಿಎಂ ಸಿದ್ದರಾಮಯ್ಯ ಹೇಳಿದ್ದಾರೆ.

ಅಮೆರಿಕದ ಫ್ಲೋರಿಡಾ ವಿವಿ ಗೌರವ ಡಾಕ್ಟರೇಟ್ ಪ್ರದಾನ

ರಾಘವೇಂದ್ರ ರಾಜಕುಮಾರ್‌ಗೆ ಗೌಡಾ

ರಾಯಚೂರು: ಮಂತ್ರಾಲಯದಲ್ಲಿ ರಾಯರ ಗುರುವೈಭವೋತ್ಸವ ಸಂಭ್ರಮ ಮನೆಮಾಡಿದ್ದು, ಮಠದ ಕಾರ್ಯಕ್ರಮದಲ್ಲಿ ಅಮೆರಿಕದ ಫ್ಲೋರಿಡಾ ವಿವಿಯ ಗೌರವ ಡಾಕ್ಟರೇಟ್ ಪದವಿಗಳನ್ನು ಪ್ರದಾನ ಮಾಡಲಾಯಿತು. ಹಿರಿಯ ನಟ ರಾಘವೇಂದ್ರ ರಾಜಕುಮಾರ್ ಹಾಗೂ ಇತರ ಗಣ್ಯರಿಗೆ ವಿವಿಯ ಗೌರವ ಡಾಕ್ಟರೇಟ್ ನೀಡಿ ಗೌರವಿಸಲಾಯಿತು.

ರಾಯರ ಮಠದ ಪೀಠಾಧಿಪತಿ ಸುಬುಧೇಂದ್ರ ತೀರ್ಥ ಸ್ವಾಮಿ ಡಾಕ್ಟರೇಟ್ ಪ್ರದಾನ ಮಾಡಿದರು. ಕಾರ್ಯಕ್ರಮದಲ್ಲಿ ನಟರಾದ ವಿನಯ್ ರಾಜಕುಮಾರ್, ಯುವರಾಜಕುಮಾರ್ ಭಾಗವಹಿಸಿದ್ದರು. ಈ ವೇಳೆ ಮಾತನಾಡಿದ ಹಿರಿಯ ನಟ ರಾಘವೇಂದ್ರ ರಾಜಕುಮಾರ್ ಅವರು, ನಮ್ಮ ತಂದೆ 'ಮಂತ್ರಾಲಯ ಮಹಾತ್ಮೆ ಸಿನಿಮಾದಲ್ಲಿ ರಾಘವೇಂದ್ರ ಸ್ವಾಮಿಗಳ ಪಾತ್ರ ಮಾಡುತ್ತಿದ್ದರು. ಆಗ ನಾನು ಜನಿಸಿದ್ದರಿಂದ ನನಗೆ ರಾಘವೇಂದ್ರ ಅಂತ ಹೆಸರು ಇಡಲಾಯಿತು. ಈಗ ಅದು ರಾಘವೇಂದ್ರ ರಾಜಕುಮಾರ್‌ನಾಗಿ ಬೆಳೆದು ಬಂದಿದೆ ಎಂದರು. ನನಗೆ ಸಿಕ್ಕ ಗೌರವ ಡಾಕ್ಟರೇಟ್‌ನ್ನು ರಾಘವೇಂದ್ರ ಸ್ವಾಮಿಗಳ ಪಾದಕ್ಕೆ ಅರ್ಪಿಸುತ್ತೇನೆ. ನಾನೇನು ಸಾಧನೆ ಮಾಡಿದ್ದೇನೆ ಎಂದು ಈ ಗೌರವ ಕೊಟ್ಟರೋ ಗೊತ್ತಿಲ್ಲ, ಆದರೆ ಈಗ ಜವಾಬ್ದಾರಿ ಮತ್ತು ಭಯ ಎರಡೂ ಹೆಚ್ಚಾಗಿದೆ. ಮುಂದಿನ ದಿನಗಳಲ್ಲಿ ಜನರ ಮಧ್ಯೆ ಇದ್ದು ಸಮಾಜ ಸೇವೆ ಮಾಡುತ್ತೇನೆ. ಈ ಗೌರವವು ತಮ್ಮ ತಂದೆ-ತಾಯಿಯ ಆಶೀರ್ವಾದದಿಂದ ಲಭಿಸಿದೆ. ಇವತ್ತು ನನ್ನ ತಂದೆ ತಾಯಿ ತಮ್ಮನನ್ನು ಮಿಸ್ ಮಾಡಿಕೊಳ್ತಾಯಿದಿನಿ ಎಂದು ಬೇಸರ ಮಾಡಿಕೊಂಡರು.

ಮಂತ್ರಾಲಯದಲ್ಲಿ ನಟ ರಾಘವೇಂದ್ರ ರಾಜುಕುಮಾರ ಅವರಿಗೆ ಫ್ಲೋರಿಡಾ ವಿವಿ ಗೌರವ ಡಾಕ್ಟರೇಟ್ ನೀಡಿ ಗೌರವಿಸಿತು. ಈ ವೇಳೆ ಮಠಧ ಪೀಠಾಧಿಪತಿ ಸುಬುಧೇಂದ್ರ ತೀರ್ಥ ಸ್ವಾಮೀಜಿ ಇದ್ದರು.

22ನೇ ವರ್ಷದ ನಾದಹಾರಂ ಸಂಗೀತ ಸೇವೆ | ನವರತ್ನ ಸುವರ್ಣ ರಥೋತ್ಸವ

ರಾಯರ 431ನೇ ವರ್ಧಂತಿ ಮಹೋತ್ಸವ

ರಾಯಚೂರು: ಭಕ್ತರ ಪಾಲಿನ ಕಾಮಧೇನು, ಮಂತ್ರಾಲಯದ ರಾಘವೇಂದ್ರ ಸ್ವಾಮಿಗಳ 431ನೇ ವರ್ಧಂತಿ ಮಹೋತ್ಸವವನ್ನು ಶ್ರದ್ಧಾ ಭಕ್ತಿ ಮತ್ತು ಸಂಭ್ರಮದಿಂದ ಆಚರಿಸಲಾಯಿತು. ರಾಯರ ಮೂಲ ಬೃಂದಾವನಕ್ಕೆ ಸುಬುಧೇಂದ್ರ ತೀರ್ಥರು ಪಂಚಾಮೃತಾಭಿಷೇಕ ಸೇರಿದಂತೆ ಧಾರ್ಮಿಕ ಕೈಂಕರ್ಯಗಳು ನೆರವೇರಿಸಿದರು. ಮಹಾ ಪಂಚಾಮೃತಾಭಿಷೇಕದ ನಂತರ ಸುಬುಧೇಂದ್ರ ತೀರ್ಥರು ಅನುಗ್ರಹ ಸಂದೇಶ ನೀಡಿ, ಸಾಮಾನ್ಯವಾಗಿ ಜನ್ಮ ದಿನವೆಂದರೆ, ಎಲ್ಲರೂ ಹೊಸ ಬಟ್ಟೆ ಧರಿಸಿ ಸಂಭ್ರಮ ಆಚರಣೆ ಮಾಡುತ್ತಾರೆ. ಆದರೆ ರಾಯರು ಲೋಕಕ್ಕೆ ಹಾಗೂ ನಮ್ಮೆಲ್ಲರಿಗೆ ಒಳಿತಿಗಾಗಿ ತಮಿಳುನಾಡಿನ ಭುವನಗಿರಿಯಲ್ಲಿ ಜನ್ಮ ತಾಳಿದ್ದಾರೆ. ರಾಯರಿಗೆ ಎಲ್ಲ ಸೇವೆಗಳಿಗಿಂತ ಸಂಗೀತ ಸೇವೆ ಹೆಚ್ಚು ಇಷ್ಟ. ಯಾಕೆಂದರೆ ರಾಯರು ಸಂಗೀತ ಪ್ರಿಯರಾಗಿದ್ದರು. ಗುರು ಸಾರ್ವಭೌಮರಿಗೆ ಕಳೆದ 22 ವರ್ಷಗಳಿಂದ ಚೆನ್ನೈನ ನಾದಹಾರಂನ ನೂರಾರು ಕಲಾವಿದರು ಏಕ ಕಾಲದಲ್ಲಿ ಸಂಗೀತ ಸೇವೆಯನ್ನು ಮಾಡಿ ರಾಯರಿಗೆ ಸಮರ್ಪಿಸಿ ಧನ್ಯತೆಯನ್ನು ಅನುಭವಿಸುತ್ತಿದ್ದಾರೆ ಎಂದು ಪ್ರಶಂಸಿಸಿದರು. ನಂತರ ರಾಯರ ಉತ್ಸವ ಮೂರ್ತಿಯನ್ನು ನವರತ್ನ ಸುವರ್ಣ ರಥೋತ್ಸವದಲ್ಲಿ ಪ್ರತಿಷ್ಠಾಪಿಸಿ, ಮಠದ ಪ್ರಾಂಗಣದಲ್ಲಿ ಸಾವಿರಾರು ಸಂಖ್ಯೆಯ ಭಕ್ತರ ಸಮ್ಮುಖದಲ್ಲಿ ರಥೋತ್ಸವ ನಡೆಸಲಾಯಿತು. ಸಾವಿರಾರು ಭಕ್ತರು ರಾಯರ ರಥೋತ್ಸವ ಕಣ್ತುಂಬಿಕೊಂಡು ಭಕ್ತಿಯ ಪರಾಕಷ್ಠತೆಗೆ ತಲುಪಿದರು.

ರಾಯರ ವರ್ಧಂತಿ ಉತ್ಸವದ ಹಿನ್ನೆಲೆ ಮಂತ್ರಾಲಯ ಮಠದ ಪ್ರಾಂಗಣದಲ್ಲಿ ಚೆನ್ನದ ರಥೋತ್ಸವ ನೆರವೇರಿತು.

ಕೊಪ್ಪಳ-ಭಾಗ್ಯನಗರ ಸ್ತಬ್ಧ | ವ್ಯಾಪಾರ-ವಹಿವಾಟು ಸ್ಥಗಿತ, ಬಸ್ ಇಲ್ಲದೆ ಪರದಾಟ

ಕಾರ್ಖಾನೆ ವಿರೋಧಿಸಿ ಕೊಪ್ಪಳ ಬಂದ್ ಯಶಸ್ವಿ

ಕೊಪ್ಪಳ: ಪರಿಸರಕ್ಕೆ ಮಾಲಿನ್ಯ ಉಂಟು ಮಾಡುತ್ತಿರುವ ಕಾರ್ಖಾನೆಗಳ ವಿಸ್ತರಣೆ ವಿರೋಧಿಸಿ ಜಿಲ್ಲಾ ಬಚಾವೊ ಆಂದೋಲನ ಸಮಿತಿ ಹಾಗೂ ಪರಿಸರ ಹಿತರಕ್ಷಣಾ ಜಂಟಿ ಕ್ರಿಯಾವೇದಿಕೆ ಮಂಗಳವಾರ ಕೊಪ್ಪಳ ಹಾಗೂ ಭಾಗ್ಯನಗರ ಬಂದ್ ಕರೆ ನೀಡಿತ್ತು. ಅಂಗಡಿಗಳು ಮುಚ್ಚಿದ್ದವು. ಸದಾ ಜನಸಂದಣಿಯಿಂದ ಕೂಡಿರುತ್ತಿದ್ದ ಕೇಂದ್ರೀಯ ಬಸ್ ನಿಲ್ದಾಣದಲ್ಲಿ ಬಸ್‌ಗಳ ಸಂಚಾರ ಸ್ಥಗಿತವಾಗಿತ್ತು. ಬೆಳಗ್ಗಿನಿಂದ ಸಂಜೆ ತನಕ ಬಸ್‌ಗಳ ಓಡಾಟ ಇಲ್ಲದೆ ಪ್ರಯಾಣಿಕರು ಹೈರಾಣದರು. ಬೆಳಗ್ಗೆ ಬಸ್ ನಿಲ್ದಾಣದ ಸಮೀಪದಲ್ಲಿ ಬೇಕರಿ ಹಾಗೂ ಕೆಲ ಕಿರಾಣಿ ಅಂಗಡಿಗಳನ್ನು ತೆಗೆಯಲಾಗಿತ್ತು. ಬೈಕ್ ಮೂಲಕ ಬಂದ ಹೋರಾಟಗಾರರು ಬಲವಂತವಾಗಿ ಬಂದ್ ಮಾಡಿಸಿದರು. ಜವಾಹರ ರಸ್ತೆಯಲ್ಲಿಯೂ ತೆರೆದಿದ್ದ ಅಂಗಡಿಗಳನ್ನು ಮುಚ್ಚಿಸಲಾಯಿತು. ಪರಿಸರಕ್ಕೆ ಮಾಲಿನ್ಯ ಉಂಟು ಮಾಡುತ್ತಿರುವ ಕಾರ್ಖಾನೆಗಳು ವಿಸ್ತರಣೆಯಾದರೆ ಕೊಪ್ಪಳವನ್ನೇ ಸ್ಥಳಾಂತರಿಸಬೇಕಾದ ಅನಿವಾರ್ಯತೆ ಎದುರಾಗುತ್ತದೆ. ಆದ್ದರಿಂದ ಬಂದ್‌ಗೆ ಬೆಂಬಲ ನೀಡಿ ಎಲ್ಲರೂ ಹೋರಾಟದಲ್ಲಿ ಪಾಲ್ಗೊಳ್ಳಬೇಕು ಎಂದು ಆಟೋದ ಮೂಲಕ ಸಂಘಟಕರು ಪ್ರಚಾರ ಮಾಡುತ್ತಿದ್ದ ಚಿತ್ರಣ ಕಂಡುಬಂದಿತು.

ಅಲ್ಟ್ರಾಟೆಕ್ ಕಾರ್ಖಾನೆ ಸ್ಥಾಪನೆ ವೇಳೆ ನಾನು ಶಾಸಕನಾಗಿದ್ದೆ. ಆಗ ನನ್ನ ಜತೆ ಯಾರೂ ಬರಲಿಲ್ಲ. ಏಕಾಂಗಿಯಾಗಿ ಹೋರಾಟ ಮಾಡಿದ್ದೇನೆ. ಅವೆಲ್ಲ ಮತ್ತೇ ನೆನಪು ಮಾಡುವುದು ಬೇಡ. ಕಾರ್ಖಾನೆ ಬೇಡ ಎಂದು ಮತ್ತೊಮ್ಮೆ ಸಿಎಂ ಭೇಟಿ ಮಾಡೋಣ. ಕಾರ್ಖಾನೆ ವಿರೋ ಹೋರಾಟ ಮುಂದುವರಿಸೋಣ

-ಸಂಗಣ್ಣ ಕರಡಿ, ಮಾಜಿ ಸಂಸದ

ಕೊಪ್ಪಳ ಸುತ್ತಮುತ್ತ ಕಳೆದ 1995ಕ್ಕಿಂತ ಮುಂಚೆ ಕಾರ್ಖಾನೆಗಳು ರೈತರಿಂದ ಭೂಮಿ ಖರೀದಿ ಮಾಡಿವೆ. ಆಗ ಯಾರಿಗೂ ಪರಿಸರ ಹಾನಿ ಆಗುತ್ತದೆ ಎಂಬ ಕಲ್ಪನೆ ಇರಲಿಲ್ಲ. ಸ್ಪಾಂಜ್ ಐರನ್ ಕಂಪನಿ ಬಂದ ನಂತರ ತೊಂದರೆ ಹೆಚ್ಚಾಗಿದೆ. ಈ ಎಲ್ಲ ಕಂಪನಿಗೆ ಸಾಕಷ್ಟು ಹಿಂದೆಯೇ ಗಣಿಗಾರಿಕೆ ಪರವಾನಗಿ ಸಿಕ್ಕಿದೆ. ನಾಲ್ಕು ಜನ ಕೂಗಾಡಿ ಭಾಷಣ ನಿಲ್ಲಿಸಿದರೆ ಹೋರಾಟ ಸಕ್ಸಸ್ ಆಯ್ತು ಅಂತಾ ಅಲ್ಲ. ದೇಶ ಸ್ವಾತಂತ್ರ್ಯ ಹೋರಾಟದಿಂದ ಸಿಗಲಿಲ್ಲ. ಅಹಿಂಸೆಯಿಂದ ಸ್ವಾತಂತ್ರ್ಯ ಪಡೆದಿದ್ದೇವೆ.

-ರಾಘವೇಂದ್ರ ಹಿಟ್ನಾಳ, ಶಾಸಕ

ಫೆ.26ಕ್ಕೆ ಕೊಪ್ಪಳ ವಿವಿ ಪರೀಕ್ಷೆ ಮುಂದೂಡಿಕೆ

ಗವಿಮಠದ ಅಭಿನವ ಗವಿಸಿದ್ದೇಶ್ವರ ಸ್ವಾಮೀಜಿ ಮುಂದಾಳತ್ವದಲ್ಲಿ ಕಳೆದ ವರ್ಷದ ಫೆ.24ರಂದೇ ಕೊಪ್ಪಳ ಬಂದ್ ಮಾಡಲಾಗಿತ್ತು. ಅದೇ ನೆನಪಿಗಾಗಿ ಮಂಗಳವಾರ ಕೂಡ ಬಂದ್ ಕರೆ ನೀಡಲಾಗಿದೆ. ಆಟೋಗಳ ಸಂಚಾರ, ಜನರ ಓಡಾಟ ಮತ್ತು ಸರಕಾರಿ ಶಾಲೆಗಳು ಎಂದಿನಂತೆ ನಡೆಯುತ್ತಿವೆ. ಮುಂಜಾಗ್ರತಾ ಕ್ರಮವಾಗಿ ನಗರದಾದ್ಯಂತ ಪೊಲೀಸರನ್ನು ನಿಯೋಜಿಸಲಾಗಿದೆ. ಖಾಸಗಿ ಶಾಲೆಗಳಿಗೆ ರಜೆ ಘೋಷಿಸಲಾಗಿದ್ದು, ಮಂಗಳವಾರ ನಿಗದಿಯಾಗಿದ್ದ ಕೊಪ್ಪಳ ವಿವಿ ಮೊದಲ ಸೆಮಿಸ್ಟರ್ ಪರೀಕ್ಷೆ ಫೆ.26ಕ್ಕೆ ಮುಂದೂಡಿದೆ.

7 ಹುಡುಗರ ಬಂಧನ | ಬಾಲಕನ ಕುಟುಂಬಕ್ಕೆ 15 ಲಕ್ಷ ಪರಿಹಾರ

ಅಪ್ರಾಪ್ತರಿಂದ ವಿದ್ಯಾರ್ಥಿಯ ಹತ್ಯೆ

ಶಿವಮೊಗ್ಗ: ಶಿವಮೊಗ್ಗದ ಸುಲೇಬೈಲು ಸರಕಾರಿ ಶಾಲೆಯ ಹೊರಗೆ 16 ವರ್ಷದ ಬಾಲಕನ ಕೊಲೆ ಯಾಗಿದ್ದು, ಆ ಪ್ರದೇಶದಲ್ಲಿ ಉದ್ವಿಗ್ನತೆ ಉಂಟಾಗಿದೆ ಎಂದು ಪೊಲೀಸರು ಮಂಗಳವಾರ ತಿಳಿಸಿದ್ದಾರೆ.

ಘಟನೆಯ ನಂತರ, ನಗರದಲ್ಲಿ ದೊಡ್ಡ ಪೊಲೀಸ್ ಪಡೆ ನಿಯೋಜಿಸಲಾಗಿತ್ತು. ಉರಗದೂರಿನ ಸರಕಾರಿ ಪ್ರೌಢಶಾಲೆಯ ಎಸ್‌ಎಸ್‌ಎಲ್‌ಸಿ ವಿದ್ಯಾರ್ಥಿ ಸಂಕೇತ್ (16) ಪರೀಕ್ಷೆಗೆ ಮುನ್ನ ವಿಶೇಷ ತರಗತಿಗೆ ಹಾಜರಾದ ನಂತರ ಈ ಘಟನೆ ಸಂಭವಿಸಿದೆ. ಸಂಕೇತ್ ತನ್ನ ಶಾಲೆಯ ಹೊರಗೆ ಹುಡುಗರ ಗುಂಪಿನ ನಡುವೆ ನಡೆದ ವಾಗ್ವಾದದಲ್ಲಿ ಮಧ್ಯಪ್ರವೇಶಿಸಿದ್ದರು. ಈ ವೇಳೆ ವಾಗ್ವಾದ ನಡೆದು ಕೊಲೆ ಮಾಡಲಾಗಿದೆ.

ಕ್ರಿಕೆಟ್ ಮ್ಯಾಚ್ ವಾಗ್ವಾದದಿಂದ ಕೊಲೆ: ಸಂಕೇತ್ ಹತ್ಯೆಯ ಬಗ್ಗೆ ಶಿವಮೊಗ್ಗ ಎಸ್.ಪಿ. ನಿಖಿಲ್ ಪ್ರತಿಕ್ರಿಯಿಸಿದ್ದು, ಕ್ರಿಕೆಟ್ ಮ್ಯಾಚ್ ವಾಗ್ವಾದದಿಂದ ಕೊಲೆ ನಡೆದಿದೆ. ಈ ಪ್ರಕರಣಕ್ಕೆ ಸಂಬಂಧಿಸಿದಂತೆ ಏಳು ಜನರನ್ನು ವಶಕ್ಕೆ ಪಡೆದಿದ್ದೇವೆ. ಇದಕ್ಕೆ ಒಂದು ವಿಶೇಷ ತನಿಖಾ ತಂಡ ರಚಿಸಿದ್ದೇವೆ. ಎರಡು ದಿನದ ಹಿಂದೆ ಕ್ರಿಕೆಟ್ ಮ್ಯಾಚ್ ನಡೆದಿತ್ತು. ಗಾಂಜಾ ಹಾವಳಿ ಬಗ್ಗೆಯೂ ತನಿಖೆ ಮಾಡುತ್ತೇವೆ. ಇಲ್ಲಿ ಒಂದು ಪೊಲೀಸ್ ಉಪ ಠಾಣೆಯನ್ನು ತೆರೆಯಲು ಕ್ರಮ ಕೈಗೊಳ್ಳುತ್ತೇವೆ. ಆರೋಪಿಗಳನ್ನು ಗಾಂಜಾ ಟೆಸ್ಟ್‌ಗೆ ಒಳಪಡಿಸುತ್ತೇವೆ ಎಂದು ಎಸ್ಪಿ ನಿಖಿಲ್ ಹೇಳಿದ್ದಾರೆ. ಸಂಕೇತ್ ಹತ್ಯೆಯ ಹಿನ್ನಲೆಯಲ್ಲಿ ಶಿವಮೊಗ್ಗದಲ್ಲಿ ಬಿಗಿ ಪೊಲೀಸ್ ಬಂದೋಬಸ್ತ್ ಮಾಡಲಾಗಿದೆ. ಶಿವಮೊಗ್ಗ ನಗರದಲ್ಲಿ ಪೊಲೀಸರು ಕಟ್ಟೆಚ್ಚರ ವಹಿಸಿದ್ದಾರೆ. ಊರುಗಡೂರಿನಲ್ಲಿ ಹೆಚ್ಚಿನ ಸಂಖ್ಯೆಯಲ್ಲಿ ಪೊಲೀಸರ ನಿಯೋಜನೆ ಮಾಡಲಾಗಿದೆ. ಗಾಂಜಾ ಹಾವಳಿಯೇ ಘಟನೆಗೆ ಕಾರಣ ಎಂದು ಸ್ಥಳೀಯರು ಆರೋಪಿಸುತ್ತಿದ್ದಾರೆ. ಊರುಗಡೂರಿನಲ್ಲಿ ಪೊಲೀಸ್ ಠಾಣೆ ತೆರೆಯುವಂತೆ ಸ್ಥಳೀಯರು ಆಗ್ರಹಿಸಿದ್ದಾರೆ. ಸಂಕೇತ್ ನನ್ನು ಅಪ್ರಾಪ್ತ ಬಾಲಕರೇ ಹತ್ಯೆ ಮಾಡಿದ್ದಾರೆ ಎಂಬುದು ಆಘಾತಕಾರಿ ಎಂದರು.

ರಾಜ್ಯ ಸರಕಾರ 15 ಲಕ್ಷ ಪರಿಹಾರ ಘೋಷಣೆ

ಮೃತ ಬಾಲಕನ ಕುಟುಂಬಕ್ಕೆ ರಾಜ್ಯ ಸರಕಾರ ಒಟ್ಟಾರೆ 15 ಲಕ್ಷ ರು. ಪರಿಹಾರ ಘೋಷಿಸಿದೆ. ಹತ್ಯೆಯಾದ ಸಂಕೇತ್ ಕುಟುಂಬಕ್ಕೆ ಮುಖ್ಯಮಂತ್ರಿ ಪರಿಹಾರ ನಿಧಿಯಿಂದ 10 ಲಕ್ಷ, ಶಿಕ್ಷಣ ಇಲಾಖೆಯಿಂದ 5 ಲಕ್ಷ ರು. ಪರಿಹಾರ ಘೋಷಣೆ ಮಾಡಲಾಗಿದೆ. ಸರಕಾರದ ಪರವಾಗಿ ಡಿಸಿ ಪ್ರಭುಲಿಂಗ ಕವಳಿಕಟ್ಟಿ ಪರಿಹಾರದ ಹಣದ ಬಗ್ಗೆ ಘೋಷಣೆ ಮಾಡಿದ್ದಾರೆ. ಸಿಎಂ, ಉಸ್ತುವಾರಿ ಸಚಿವರೊಂದಿಗೆ ಮಾತಾಡಿ ಪರಿಹಾರ ಘೋಷಣೆ ಮಾಡಲಾಗಿದೆ.

ಸೂಪರ್ ಸ್ಟಾರ್ ಆದ ಮಾತ್ರಕ್ಕೆ ಹೇಗೆ ಬೇಕಾದರೂ ವರ್ತಿಸಬಹುದಾ? | ಭಾವನಗೆ ಧಕ್ಕೆ ಸಹಿಸಲ್ಲ

ದೈವಕ್ಕೆ ಅಪಮಾನ: ರಣವೀರ್‌ಗೆ ಹೈಕೋರ್ಟ್ ಚಾಟಿ

ವಿಶ್ವವಾಣಿ ಸುದ್ದಿಮನೆ ಬೆಂಗಳೂರು

ದೈವಕ್ಕೆ ಅವಮಾನದ ಆರೋಪ ಹೊತ್ತಿರುವ ರಣವೀರ್ ಸಿಂಗ್‌ಗೆ ತಾತ್ಕಾಲಿಕ ರಿಲೀಫ್ ಸಿಕ್ಕಿದೆ. ಅರ್ಜಿ ವಿಚಾರಣೆ ನಡೆಸಿದ ಹೈಕೋರ್ಟ್, ರಣವೀರ್ ಸಿಂಗ್ ವಿರುದ್ಧ ಬಲವಂತದ ಕ್ರಮ ಬೇಡ ಎಂದು ಪೊಲೀಸರಿಗೆ ಸೂಚನೆ ನೀಡಿದೆ. ಇದೇ ವೇಳೆ ರಣವೀರ್ ಸಿಂಗ್‌ರನ್ನು ಹೈಕೋರ್ಟ್ ತರಾಟೆಗೆ ತೆಗೆದುಕೊಂಡಿದೆ.

ತನ್ನ ವಿರುದ್ಧ ದಾಖಲಾಗಿರುವ ಎಫ್‌ಐಆರ್ ರದ್ದುಪಡಿಸಬೇಕು ಎಂದು ಕೋರಿ ರಣವೀರ್ ಸಿಂಗ್ ಸಲ್ಲಿಸಿದ್ದ ಅರ್ಜಿಯನ್ನು ನ್ಯಾಯಮೂರ್ತಿ ಎಂ. ನಾಗಪ್ರಸನ್ನ ಅವರಿದ್ದ ಪೀಠ ಮಂಗಳವಾರ ವಿಚಾರಣೆ ನಡೆಸಿತು. ಒಂದು ಭಾಗದ ಜನರ ಮತ್ತು ಧಾರ್ಮಿಕ ಭಾವನೆಗೆ ದಕ್ಕೆ ತರುವ ಹಾಗೆ ಮಾತಬಾಡಬಾರದು. ಅದು ರಣವೀರ್ ಸಿಂಗ್ ಅಗಿರಲಿ, ಯಾರೇ ಅಗಿದ್ದು ಸರಿ ಹಾಗೆ ಮಾತನಾಡುವುದು ಸಲ್ಲದು. ಸೂಪರ್ ಸ್ಟಾರ್ ಅಗಿರುವ ರಣವೀರ್ ಸಿಂಗ್‌ಗೆ ಸಾಕಷ್ಟು ಜನ ಫಾಲೋ ಮಾಡುವವರು ಇದ್ದಾರೆ. ಹೀಗಾಗಿ ಇದನ್ನ ಹಗುರವಾಗಿ ಪರಿಗಣಿಸಲಾಗುವುದಿಲ್ಲ ಎಂದು ಕೋರ್ಟ್ ಅಭಿಪ್ರಾಯಪಟ್ಟಿದೆ.

ಗೋವಾದಲ್ಲಿ ಸಿನಿಮಾ ಫೆಸ್ಟಿವಲ್ ವೇಳೆ ಕಾಂತಾರ ಸಿನಿಮಾ ಕುರಿತು ಅಪಹಾಸ್ಯ ಮಾಡಿದ್ದಾರೆ ಎಂಬ ಆರೋಪವಿತ್ತು. ನಟ ರಿಷಬ್ ಶೆಟ್ಟಿ ಅವರನ್ನು ಹೊಗಳುವ ಭರದಲ್ಲಿ ದೈವವನ್ನು ಫೀಮೇಲ್ ಗೋಸ್ಟ್ ಎಂದು ಹೇಳಿಕೆ ನೀಡಿದ್ದ ರಣವೀರ್ ಸಿಂಗ್ ವಿರುದ್ಧ ಪ್ರಕರಣ ದಾಖಲಾಗಿತ್ತು. ಈ ಸಂಬಂಧ ಹೈಗ್ರೌಂಡ್ ಪೊಲೀಸ್ ಠಾಣೆಯಲ್ಲಿ ಪ್ರಕರಣ ದಾಖಲಾಗಿತ್ತು. ಮಂಗಳವಾರ ಅರ್ಜಿ ವಿಚಾರಣೆ ಕೈಗೆತ್ತಿಕೊಂಡ ಹೈಕೋರ್ಟ್ ನ್ಯಾ.ನಾಗಪ್ರಸನ್ನ ಪೀಠ ರಣವೀರ್ ಸಿಂಗ್‌ರನ್ನು ತರಾಟೆಗೆ ತೆಗೆದುಕೊಂಡಿದೆ.

ರಣವೀರ್ ಸಿಂಗ್ ಪರವಾಗಿ ಸಜನ್ ಪೂವಯ್ಯ ಕೋರ್ಟ್‌ಗೆ ಹಾಜರಾಗಿ ವಾದ ಮಂಡಿಸಿ, ರಿಷಬ್ ಶೆಟ್ಟಿ ಅಭಿನಯನದ ಬಗ್ಗೆ ಪ್ರಶಂಸೆ ವ್ಯಕ್ತಪಡಿಸಿದ್ದಾರೆ. ಮಾತನಾಡಿದ ಪದಗಳಿಗೂ ಕೂಡ ಕ್ಷಮೆ ಕೋರಲಾಗಿದೆ. ಉದ್ದೇಶ ಪೂರ್ವಕವಾಗಿ ಹೇಳಿಕೆ ನೀಡಿಲ್ಲ. ಅಲ್ಲದೆ ತನಿಖೆಗೆ ಕೂಡ ಸಹಕಾರ ನೀಡುವುದಾಗಿ ಕೋರ್ಟ್‌ಗೆ ಮಾಹಿತಿ ನೀಡಿದರು. ಇದೇ ವೇಳೆ ದೂರುದಾರರ ಪರ ವಕೀಲರು ರಣವೀರ್ ಪತ್ನಿ ದೀಪಿಕಾ ಕೂಡ ಕನ್ನಡದವರು ಆಗಿದ್ದಾರೆ. ಕನ್ನಡ ಬಗ್ಗೆ ತಿಳಿದುಕೊಂಡು ಮಾತನಾಡಬೇಕು ಎಂದು ವಾದ ಮಂಡಿಸಿದರು. ವಾದ ಪ್ರತಿವಾದ ಆಲಿಸಿದ ಕೋರ್ಟ್ ಮುಂದಿನ ಆದೇಶದವರೆಗೆ ಯಾವುದೇ ಬಲವಂತದ ಕ್ರಮ ಜರುಗಿಸಿದಂತೆ ಆದೇಶ ಮಾಡಿ ಮುಂದಿನ ಸೋಮವಾರಕ್ಕೆ ಅರ್ಜಿ ವಿಚಾರಣೆ ಮುಂದೂಡಿಕೆ ಮಾಡಿದೆ.

ಕೋರ್ಟ್ ಹೇಳಿದ್ದೇನು?

- ಗೋವಾ ಫಿಲ್ಮ್‌ಫೆಸ್ಟ್‌ನಲ್ಲಿ ರಣವೀರ್ ದೈವಕ್ಕೆ ಅಪಚಾರ
- ಕಾಂತಾರ ದೈವಕ್ಕೆ ಅಣಕಿಸಿ, ಹೆಣ್ಣುದೆವ್ವ ಎಂದು ಟೀಕೆ
- ಈ ಸಂಬಂಧ ಬೆಂಗಳೂರಿನ ಹೈಗ್ರೌಂಡ್ಸ್ ಠಾಣೆಗೆ ಕೇಸ್
- ಯಾರೇ ಆದರೂ ಕಾನೂನು ಎಲ್ಲರಿಗೂ ಒಂದೆ
- ಸ್ಟಾರ್ ಆದವರನ್ನು ಜನ ಫಾಲೋ ಮಾಡುತ್ತಾರೆ, ಈ ಹೇಳಿಕೆ ಖಂಡನೀಯ

ಕ್ಷಮೆ ಕೋರಿದ್ದು ಜನ ಮರೆತರೂ ಇಂಟರ್ನೆಟ್ ಮರೆಯಲ್ಲ

ಸೂಪರ್ ಸ್ಟಾರ್ ಆದರೇನು ಕಾನೂನಿನಿಗಿಂತ ಮೇಲಿಲ್ಲ. ಇಲ್ಲಿ ಎರಡು ವಿಚಾರಗಳಿವೆ. ದೇವತೆಯಾದ ಚಾಮುಂಡಿಯ ಪಾತ್ರವನ್ನು ರಿಷಬ್ ಶೆಟ್ಟಿ ನಿಭಾಯಿಸಿದ್ದಾರೆ. ಜನರ ಧಾರ್ಮಿಕ ಭಾವನೆಗಳ ಬಗ್ಗೆ ರಣವೀರ್‌ಗೆ ಗೊತ್ತಿಲ್ಲದಿರಬಹುದು. ಮಹಿಳಾ ದೆವ್ವ ಎಂದು ಹೇಳಿ ರಿಷಬ್ ಅವರ ನಟನೆಯನ್ನು ಮಿಮಿಕ್ರಿ ಮಾಡಿದ್ದಾರೆ. ಇದು ನಿಜಕ್ಕೂ ಭಾವನೆಗಳಿಗೆ ಘಾಸಿ ಮಾಡಿರುವ ವಿಚಾರ. ಇಷ್ಟು ಹಗುರವಾಗಿ ರಣವೀರ್ ಮಾತನಾಡಬಾರದು. ನೀವು ರಣವೀರ್ ಸಿಂಗ್ ಅಥವಾ ಬೇರಾರೇ ಆದರೂ ಅಷ್ಟು ಹಗುರವಾಗಿ ಮಾತನಾಡಬಾರದು. ಜನರ ಮೇಲೆ ಪ್ರಭಾವ ಹೊಂದಿರುವ ನಟನಾಗಿ ರಣವೀರ್ ಜವಾಬ್ದಾರಿಯಿಂದ ಇರಬೇಕು. ದೇವರ ಬಗ್ಗೆ ಮಾತನಾಡುವಾಗ ಅವರು ತಿಳಿದುಕೊಂಡು ಮಾತನಾಡಬೇಕಿತ್ತು. ದೈವವನ್ನು ದೆವ್ವ ಎನ್ನಲಾಗದು. ಇನ್ನೊಬ್ಬರ ಭಾವನೆಗೆ ಘಾಸಿ ಮಾಡುವ ಅಧಿಕಾರ ರಣವೀರ್‌ಗೆ ಇಲ್ಲ. ರಣವೀರ್ ಕ್ಷಮೆ ಕೋರಿರಬಹುದು. ಆದರೆ, ಹೇಳಿದ್ದೆಲ್ಲಾ ಹೊರಟು ಹೋಗುತ್ತದೆಯೇ? ಜನರು ಅದನ್ನು ಮರೆತು ಬಿಡಬಹುದು. ಆದರೆ, ಇಂಟರ್ನೆಟ್ ಮರೆಯುವುದಿಲ್ಲ. ವೇದಿಕೆಗೆ ಹೋಗಿ ಇದೆಲ್ಲವನ್ನೂ ಮಾಡುವಾಗ ಕಲಾವಿದರು ಎಚ್ಚರವಹಿಸಬೇಕು. ಅರಿವಿಲ್ಲದೇ ಏನೇನೋ ಮಾತನಾಡಲಾಗದು. ಇದನ್ನು ಇಷ್ಟು ಲಘುವಾಗಿ ಪರಿಗಣಿಸಲಾಗದು ಎಂದಿತು.

ನಿರಾಣಿಗೆ ಗುವಿವಿ ಗೌಡಾ

ಕಲಬುರಗಿ: ಗುಲಬರ್ಗಾ ವಿಶ್ವವಿದ್ಯಾಲಯದ 43ನೇ ವಾರ್ಷಿಕ ಘಟಿಕೋತ್ಸವದಲ್ಲಿ ಮಂಗಳವಾರ ಮೂವರು ಸಾಧಕರಿಗೆ ಗೌರವ ಡಾಕ್ಟರೇಟ್ ಪದವಿ ಪ್ರದಾನ ಮಾಡಲಾಯಿತು.

ಜ್ಞಾನಗಂಗಾ ಆವರಣದಲ್ಲಿರುವ ಡಾ.ಬಿ. ಆರ್. ಅಂಬೇಡ್ಕರ್ ಭವನದಲ್ಲಿ ಆಯೋಜಿಸಿದ್ದ ಘಟಿಕೋತ್ಸವದಲ್ಲಿ ಸಾಮಾಜಿಕ ಮತ್ತು ರಾಜಕೀಯ ಕ್ಷೇತ್ರದಲ್ಲಿನ ಸಾಧನೆಗೆ ಮಾಜಿ ಸಚಿವ ಪಿ.ಜಿ.ಆರ್.ಸಿಂಧ್ಯಾ, ಸಾಮಾಜಿಕ ಸೇವೆ ಪರಿಗಣಿಸಿ ಮಾಜಿ ಸಚಿವ ಮುರುಗೇಶ ನಿರಾಣಿ ಹಾಗೂ ಸಾಮಾಜಿಕ ಸೇವೆ ಗುರುತಿಸಿ ಹೋರಾಟಗಾರ ಕೇದಾರಲಿಂಗಯ್ಯ ಹಿರೇಮಠ ಅವರಿಗೆ ರಾಜ್ಯಪಾಲ ಥಾವರ್ ಚಂದ್ ಗೆಹ್ಲೋತ್ ಗೌರವ ಪದವಿಗಳನ್ನು ಪ್ರದಾನ ಮಾಡಿದರು.

ಉನ್ನತ ಶಿಕ್ಷಣ ಸಚಿವ ಹಾಗೂ ವಿಶ್ವವಿದ್ಯಾಲಯಗಳ ಸಮಕುಲಾಧಿಪತಿ ಡಾ. ಎಂ.ಸಿ. ಸುಧಾಕರ ಹಾಗೂ ಪುಣೆಯ ಉನ್ನತ ರಕ್ಷಣಾ ತಂತ್ರಜ್ಞಾನ ಸಂಸ್ಥೆಯ (ಡೀಮ್ಡ್ ವಿಶ್ವವಿದ್ಯಾಲಯ) ವಿಶ್ರಾಂತ ಕುಲಪತಿ ಪ್ರೊ. ಎಲ್.ಎಂ. ಪಟ್ನಾಯಕ್ ಅವರಿಗೆ ಸಾಥ್ ನೀಡಿದರು. ಸಾವಿರಾರು ಮಂದಿ ಈ ಕ್ಷಣಗಳಿಗೆ ಸಾಕ್ಷಿಯಾದರು.

ಗುಲಬರ್ಗಾ ವಿವಿ 43ನೇ ಘಟಿಕೋತ್ಸವದಲ್ಲಿ ಮುರುಗೇಶ್ ನಿರಾಣಿ, ಪಿ.ಜಿ.ಆರ್.ಸಿಂಧ್ಯಾ, ಕೇದಾರಲಿಂಗಯ್ಯಗೆ ಗೌರವ ಡಾಕ್ಟರೇಟ್ ಪ್ರದಾನ ಮಾಡಲಾಯಿತು. ಈ ವೇಳೆ ರಾಜ್ಯಪಾಲ ಥಾವರಚಂದ್ ಗೆಹ್ಲೋತ್, ಸಚಿವ ಎಂ.ಸಿ.ಸುಧಾಕರ್ ಇದ್ದರು.

ವಿಶ್ವವಾಣಿ

ಸಂಪಾದಕೀಯ

ಮಾರಾಮಾರಿಯ ನೆಲೆಯಾಗದಿರಲಿ

ದೆಹಲಿಯ ಜವಾಹರಲಾಲ್ ನೆಹರು ವಿಶ್ವವಿದ್ಯಾಲಯದ (ಜೆಎನ್‌ಯು) ಆವರಣವು ಕಾರಣವಲ್ಲದ ಕಾರಣಕ್ಕೆ ಮತ್ತೆ ಮತ್ತೆ ಸುದ್ದಿಯಾಗುತ್ತಲೇ ಇರುವುದನ್ನು ಬಿಡಿಸಿ ಹೇಳಬೇಕಿಲ್ಲ. ಮೊನ್ನೆ ಭಾನುವಾರ ತಡರಾತ್ರಿ, ಅಲ್ಲಿನ ಎಡಪಂಥೀಯ ಮತ್ತು ಬಲಪಂಥೀಯ ವಿದ್ಯಾರ್ಥಿಗಳ ನಡುವೆ ಮಾರಾಮಾರಿ ನಡೆದಿದೆ, ಕಲ್ಲುತೂರಾಟವಾಗಿದೆ ಎಂಬ ಸುದ್ದಿ ಬಂದಿದೆ. ಹಲವು ವಿದ್ಯಾರ್ಥಿಗಳು ಗಾಯಗೊಳ್ಳುವುದಕ್ಕೆ ಮತ್ತು ಉಪಕುಲಪತಿ ಶಾಂತಿಶ್ರೀ ಧುಲಿಪುಡಿ ಪಂಡಿತ್ ಅವರ ರಾಜೀನಾಮೆಗೆ ಎಡಪಂಥೀಯ ವಿದ್ಯಾರ್ಥಿಗಳು ಆಗ್ರಹಿಸುವಂತಾಗುವುದಕ್ಕೂ ಈ ಬೆಳವಣಿಗೆ ಕಾರಣವಾಗಿದೆ. ಪಠ್ಯಪುಸ್ತಕಗಳಲ್ಲಿನ ಮಾಹಿತಿ, ಜ್ಞಾನ, ಪ್ರಮೇಯಗಳು, ಸೂತ್ರಗಳು, ತತ್ವ-ಸಿದ್ಧಾಂತಗಳ ಅಧ್ಯಯನಕ್ಕೆ ಒಡ್ಡಿಕೊಂಡು, ಮುಂದೆ ಬದುಕನ್ನು ಕಟ್ಟಿಕೊಳ್ಳುವುದಕ್ಕೆ ಅವನ್ನು ನೆಚ್ಚಬೇಕಾದ ವಿದ್ಯಾರ್ಥಿಗಳು ಹೀಗೆ ಯಾವುದೋ 'ಇಸಂ'ಗಳಿಗೆ ಒಡ್ಡಿಕೊಂಡು, ತಮ್ಮ ಜೀವನದ ಗುರಿಯಿಂದ ವಿಮುಖವಾಗುತ್ತಿದ್ದಾರಾ? ವಿದ್ಯಾರ್ಥಿಗಳ ನಡುವಿನ ಇಂಥ ಬಿರುಕನ್ನು ಪಟ್ಟಭದ್ರ ಹಿತಾಸಕ್ತಿಗಳು ಅಥವಾ ರಾಜಕೀಯ ಶಕ್ತಿಗಳು ದುರುಪಯೋಗಪಡಿಸಿಕೊಳ್ಳುತ್ತಿವೆಯಾ? ಎಂಬ ಪ್ರಶ್ನೆಗಳು ಇಲ್ಲಿ ಹುಟ್ಟಿಕೊಳ್ಳುವುದು ಸಹಜ. ಹಾಗೆ ನೋಡಿದರೆ, ಇಂಥ ಸಂಘರ್ಷಗಳು ವಿವಿಗಳಲ್ಲಿ ಮಾತ್ರವಲ್ಲದೆ ಕಾಲೇಜು ಆವರಣಗಳನ್ನೂ ವ್ಯಾಪಿಸಿರುವುದನ್ನು ಬಿಡಿಸಿ ಹೇಳಬೇಕಿಲ್ಲ. 'ಶ್ರದ್ಧಾವಾನ್ ಲಭತೇ ಜ್ಞಾನಂ' ಎಂಬುದು ಭಗವದ್ಗೀತೆಯ ಒಂದು ಪ್ರಸಿದ್ಧ ವಾಕ್ಯ; ಶ್ರದ್ಧೆ, ನಂಬಿಕೆ/ನಿಷ್ಠೆ ಇರುವವನು ಜ್ಞಾನವನ್ನು ಪಡೆಯುತ್ತಾನೆ ಎಂಬುದು ಇದರರ್ಥ. 'ವಿದ್ಯಾ ದದಾತಿ ವಿನಯಂ, ವಿನಯಾತ್ ಯಾತಿ ಪಾತ್ರತಾಂ' ಎಂಬುದು ಇಂಥ ಮತ್ತೊಂದು ಸೂಕ್ತಿ; ಅಂದರೆ ವಿದ್ಯೆಯು ವಿನಯವನ್ನು ನೀಡುತ್ತದೆ, ವಿನಯದಿಂದ ಯೋಗ್ಯತೆ ಬರುತ್ತದೆ ಎಂದರ್ಥ. ಆದರೆ, ವಿದ್ಯಾಲಯಗಳ ಒಳಗಿನ ಇಂಥ ಸಂಘರ್ಷಗಳನ್ನು ನೋಡಿದಾಗ, ಈ ಸೂಕ್ತಿಗಳಿಗೆ ಅನ್ವರ್ಥವಾಗುವಂತೆ ವಿದ್ಯಾರ್ಥಿಗಳು ನಡೆದುಕೊಳ್ಳುತ್ತಿದ್ದಾರೆಯೇ? ಎಂಬ ಶಂಕೆ ಮೂಡುತ್ತದೆ. ಬಲ್ಲವರು ಇನ್ನಾದರೂ ವ್ಯವಸ್ಥೆಯ ಶುದ್ಧೀಕರಣಕ್ಕೆ ಮುಂದಾಗಲಿ.

ಸೊಂಪಾದಕೀಯ

ನಾಯಿಯ 'ಭೂ' ಬಾಣ

ಒಂದು ಕುಟುಂಬದಲ್ಲಿನ ಆಸ್ತಿಗೆ ಸಂಬಂಧಿಸಿದ ಜಗಳಗಳು ಯಾವ ಹಂತಕ್ಕೆ ಬೇಕಾದರೂ ಹೋಗಬಲ್ಲವು. ಅದರಲ್ಲೂ ಅಪ್ಪ-ಅಮ್ಮ ತೀರಿಕೊಂಡು ಅವರ ಅಸ್ಥಿ ಬಿಟ್ಟ ಮೇಲೆ ಆಸ್ತಿಗೆ ಸಂಬಂಧಿಸಿದ ತಕರಾರುಗಳು ಜಾಸ್ತಿ. ಈ ಸಂಬಂಧ ಸಂಬಂಧಿಕರಲ್ಲಿ ಪ್ರಾಣ ತೆಗೆಯುವ ಹಂತಕ್ಕೂ ಜಗಳಗಳು ಹೋಗುತ್ತವೆ. ಹಾಗಂತ ಇದು ಕೇವಲ ದೂರದ ಸಂಬಂಧಿಕರಿಗೆ ಮಾತ್ರ ಸಂಬಂಧಪಡುವ ಜಗಳ ಅಲ್ಲ. ತಮ್ಮ ಸ್ವಂತ ಅಕ್ಕ, ತಮ್ಮ, ಅಣ್ಣ, ತಮ್ಮಂದಿರ ಜತೆಗೂ ಇದು ಸಾಧ್ಯ. ಒಂದು ವರ್ಷದ ಹಿಂದೆ ಅಂಥದ್ದೇ ಒಂದು ಜಗಳ ಶುರುವಾಗಿತ್ತು. ಅದು ಕೋರ್ಟಿಗೆ ಬಂದಾಗ ನಗೆಪಾಟಲಿಗೂ ಈಡಾಯಿತು. ಯಾಕಂದ್ರೆ, ಇಲ್ಲಿ ಸೋದರನೊಬ್ಬ ತನ್ನ ಸಹೋದರಿಯೊಂದಿಗೆ ಜಗಳ ಆಡಿದ್ದ. ಆಸ್ತಿ ವಿಷಯದಲ್ಲಿ ತಕರಾರು ಎತ್ತಿ ಮನೆಗೆ ಬಂದ ಸೋದರಿ ಜತೆಗೆ ವಾಗ್ವಾದ ಮಾಡುತ್ತಾ ಆತ ಈ ಜಗಳ ಶಮನಕ್ಕೆ ಶ್ವಾನವನ್ನು ಬಳಸಿಕೊಂಡನಂತೆ. ಮಾತಿಗೆ ಮಾತು ಬೆಳೆಯಿತು. ಬರೀ ಮಾತಲ್ಲಿ ಹೇಳಿದರೆ ಇವಳು ಕೇಳೋದಿಲ್ಲ ಅಂತ ಈ ಸಹೋದರ ತನ್ನ ನಾಯಿಯನ್ನು ಸಹೋದರಿಯ ಮೇಲೆ ಛೂ ಬಿಟ್ಟ. ಹಾವು ಕಚ್ಚಿದರೆ ಹೆಂಗೋ ಆ ಕ್ಷಣದಲ್ಲಿ ಸಾವು, ಬದುಕು ಅಂತ ನಿರ್ಧಾರ ಆಗಿಬಿಡುತ್ತದೆ. ಆದರೆ ನಾಯಿ ಕಚ್ಚಿದರೆ ಅದರ ಅವಾಂತರ ಯಾರಿಗೂ ಬೇಡ. ಈ ಕೇಸಿನಲ್ಲಿ ಕೋರ್ಟ್‌ನಲ್ಲಿ ನ್ಯಾಯಾಧೀಶರು ಕೂಡ ನಾಯಿಯ ವಿಷಯವನ್ನು ಲೈಟ್ ಆಗಿ ತಗೊಂಡು ತಮಾಷೆಯಾಗಿ ಪ್ರಶ್ನೆ ಮಾಡಿದರಂತೆ. ಆಸ್ತಿ ಜಗಳ ಅನ್ನೋದು ಜಗದಗಲ ವ್ಯಾಪಿಸಿರುವ ಸಮಸ್ಯೆ. ಅದನ್ನು ನೀವೇ ಸರಿಮಾಡಿಕೊಳ್ಳೋದು ಬಿಟ್ಟು ಜಗಳ ಬಗೆಹರಿಸುವ ಕೆಲಸವನ್ನು ನಾಯಿಗೆ ಯಾಕೆ ಕೊಟ್ರಿ ಅನ್ನೋದು ಅವರ ಪ್ರಶ್ನೆಯಾಗಿತ್ತಂತೆ. ಪಾಪ ಮನುಷ್ಯರಿಂದ ಬಗೆಹರಿಯದ ಸಮಸ್ಯೆ ನಾಯಿಯ ಮಾತಿನಿಂದ ಅರ್ಥಾತ್ ಬೊಗಳುವಿಕೆಯಿಂದ ಇತ್ಯರ್ಥ ಆಗುತ್ತದೆಯೇ? ಆದರೆ ಸಹೋದರಿಯನ್ನು ಮಟ್ಟ ಹಾಕಲು ಮಾತಿನ ತಿರುಗುಬಾಣ ಹಾಕುವುದರ ಬದಲು ಸೋದರನು ನಾಯಿಯ 'ಭೂ' ಬಾಣ ಹಾಕಿದ್ದು ಮಾತ್ರ ವಿಶ್ವದ ಎಷ್ಟನೇ ಅದ್ಭುತವೋ?!

ಸಂಪಾದಕರ ಸದ್ಯಶೋಧನೆ

ಒಲಿವರ್ ಟ್ಯಾಂಬೋ ನೆನಪು

ದಕ್ಷಿಣ ಆಫ್ರಿಕಾದ ಜೋಹಾನ್ಸ್‌ಬರ್ಗ್ ಅಂತಾರಾಷ್ಟ್ರೀಯ ವಿಮಾನ ನಿಲ್ದಾಣಕ್ಕೆ ಕಾಲಿಡುತ್ತಿದ್ದಂತೆ ಒಲಿವರ್ ಟ್ಯಾಂಬೋ ಹೆಸರು ಮತ್ತು ಕಂಚಿನ ಪುತ್ಥಳಿ ಗೋಚರಿಸುತ್ತದೆ. ಈ ಹೆಸರನ್ನು ಅಂತಾರಾಷ್ಟ್ರೀಯ ವಿಮಾನ ನಿಲ್ದಾಣಕ್ಕೆ ಯಾಕೆ ಇಟ್ಟಿದ್ದಾರೆ ಎಂಬ ಕುತೂಹಲ ಬರಬಹುದು. ಒಲಿವರ್ ಟ್ಯಾಂಬೋ ದಕ್ಷಿಣ ಆಫ್ರಿಕಾದ ವರ್ಣಭೇದ ನೀತಿಯ (Apartheid) ವಿರುದ್ಧ ನಡೆದ ಹೋರಾಟದ ಅತಿದೊಡ್ಡ ಶಕ್ತಿ. ದಕ್ಷಿಣ ಆಫ್ರಿಕಾದ ಇತಿಹಾಸದಲ್ಲಿ ನೆಲ್ಸನ್ ಮಂಡೇಲಾರ ಹೆಸರು ಎಷ್ಟು ಪ್ರಸಿದ್ಧವೋ, ಅಷ್ಟೇ ಪ್ರಮುಖವಾದದ್ದು ಒಲಿವರ್ ಟ್ಯಾಂಬೋ ಹೆಸರು. ಮಂಡೇಲಾ ಜೈಲಿನಲ್ಲಿದ್ದಾಗ, ಇಡೀ ಜಗತ್ತಿನ ಗಮನವನ್ನು ದಕ್ಷಿಣ ಆಫ್ರಿಕಾದತ್ತ ಸೆಳೆದು, ಹೊರಗಿನಿಂದ ಹೋರಾಟವನ್ನು ಜೀವಂತವಾಗಿರಿಸಿದವರು ಟ್ಯಾಂಬೋ. ಒಲಿವರ್ ಟ್ಯಾಂಬೋ ಮತ್ತು ನೆಲ್ಸನ್ ಮಂಡೇಲಾರ ಗೆಳೆತನ ಒಂದು ಇತಿಹಾಸ. ಇವರಿಬ್ಬರೂ ಸೇರಿ 1952ರಲ್ಲಿ ದಕ್ಷಿಣ ಆಫ್ರಿಕಾದಲ್ಲೇ ಮೊಟ್ಟಮೊದಲ ಬಾರಿಗೆ ಕಪ್ಪು ವರ್ಣೀಯರಿಗಾಗಿ 'ಮಂಡೇಲಾ ಆ್ಯಂಡ್ ಟ್ಯಾಂಬೋ' ಎಂಬ ಕಾನೂನು ಸಂಸ್ಥೆಯನ್ನು (Law Firm) ಪ್ರಾರಂಭಿಸಿದರು. ವರ್ಣಭೇದ ನೀತಿಯಿಂದ ತುಳಿತಕ್ಕೊಳಗಾದ ಕಪ್ಪು ವರ್ಣೀಯರಿಗೆ ನ್ಯಾಯ ಕೊಡಿಸುವುದು ಇವರ ಮುಖ್ಯ ಉದ್ದೇಶವಾಗಿತ್ತು. ಮಂಡೇಲಾ ಆಕ್ರಮಣಕಾರಿ ನಾಯಕನಾಗಿದ್ದರೆ, ಟ್ಯಾಂಬೋ ಅವರು ಶಾಂತಚಿಂತಕ ಮತ್ತು ರಾಜತಾಂತ್ರಿಕ ಗುಣವುಳ್ಳವರಾಗಿದ್ದರು. 1960ರಲ್ಲಿ ದಕ್ಷಿಣ ಆಫ್ರಿಕಾದಲ್ಲಿ ಆಫ್ರಿಕನ್ ನ್ಯಾಷನಲ್ ಕಾಂಗ್ರೆಸ್ (ANC) ಪಕ್ಷವನ್ನು ನಿಷೇಧಿಸಿದಾಗ, ಪಕ್ಷದ ಅಸ್ತಿತ್ವವನ್ನು ಉಳಿಸಲು ಟ್ಯಾಂಬೋ ಅವರಿಗೆ ದೇಶ ಬಿಟ್ಟು ಹೋಗಲು ಸೂಚಿಸಲಾಯಿತು. ಅವರು ಮುಂದಿನ 30 ವರ್ಷಗಳ ಕಾಲ ತಮ್ಮ ದೇಶದಿಂದ ದೂರವಿದ್ದು, ಲಂಡನ್ ಮತ್ತು ಇತರ ದೇಶಗಳಲ್ಲಿ ನೆಲೆಸಿದರು. ತನ್ನ ದೇಶದ ಜನರ ಹಕ್ಕುಗಳಿಗಾಗಿ ಹೋರಾಡಲು ಒಬ್ಬ ಮನುಷ್ಯ ತನ್ನ ಮನೆಯಿಂದ, ಮಣ್ಣಿನಿಂದ 30 ವರ್ಷಗಳ ಕಾಲ ದೂರವಿರುವುದು ಸುಲಭದ ಮಾತಲ್ಲ. ಆದರೆ ಟ್ಯಾಂಬೋ ಅವರು ಈ ಕಾಲಾವಧಿಯಲ್ಲಿ ಜಗತ್ತಿನಾದ್ಯಂತ ಸಂಚರಿಸಿ, ವರ್ಣಭೇದ ನೀತಿಯ ವಿರುದ್ಧ ಅಂತಾರಾಷ್ಟ್ರೀಯ ಬೆಂಬಲವನ್ನು ಕ್ರೋಡೀಕರಿಸಿದರು. ನೆಲ್ಸನ್ ಮಂಡೇಲಾ ಸೇರಿದಂತೆ ಪ್ರಮುಖ ನಾಯಕರು ಜೈಲಿನಲ್ಲಿದ್ದಾಗ, ಎಎನ್‌ಸಿ ಪಕ್ಷವು ದಿಕ್ಕಿಲ್ಲದಂತಾಗಿತ್ತು. ಅಂಥ ಸಮಯದಲ್ಲಿ ಟ್ಯಾಂಬೋ ಪಕ್ಷದ ಅಧ್ಯಕ್ಷರಾಗಿ ಜವಾಬ್ದಾರಿ ವಹಿಸಿಕೊಂಡರು. ಚದುರಿಹೋಗಿದ್ದ ಹೋರಾಟಗಾರರನ್ನು ಒಂದುಗೂಡಿಸಿ, 'ವರ್ಣಭೇದ ನೀತಿಯು ಕೇವಲ ದಕ್ಷಿಣ ಆಫ್ರಿಕಾದ ಸಮಸ್ಯೆಯಲ್ಲ, ಅದು ಇಡೀ ಮಾನವೀಯತೆಯ ವಿರುದ್ಧದ ಅಪರಾಧ' ಎಂದು ಜಗತ್ತಿಗೆ ಮನವರಿಕೆ ಮಾಡಿಕೊಟ್ಟರು. ಒಲಿವರ್ ಟ್ಯಾಂಬೋ ಅವರ ಮೇಲೆ ಮಹಾತ್ಮ ಗಾಂಧಿಯವರ ತತ್ವಗಳ ಪ್ರಭಾವ ಬಹಳವಿತ್ತು. ಅವರು ಮೂಲತಃ ಗಣಿತ ಶಿಕ್ಷಕರಾಗಿದ್ದರು. ಅವರ ಮಾತುಗಳಲ್ಲಿ ಸೌಮ್ಯತೆಯಿತ್ತು, ಆದರೆ ಅವರ ನಿರ್ಧಾರಗಳಲ್ಲಿ ವಜ್ರದಂಥ ಕಾಠಿಣ್ಯವಿತ್ತು. ಅನ್ಯಾಯದ ವಿರುದ್ಧ ಹೋರಾಡುವಾಗಲೂ ಅವರು ಘನತೆಯನ್ನು ಬಿಟ್ಟುಕೊಡಲಿಲ್ಲ. ಟ್ಯಾಂಬೋ ಅವರಿಗೆ ಸಂಗೀತ ಎಂದರೆ ಬಹಳ ಇಷ್ಟ. ಅವರು ಲಂಡನ್‌ನಲ್ಲಿದ್ದಾಗ ಚರ್ಚ್ ಹಾಡುಗಳನ್ನು (Choir) ಹಾಡುವುದರಲ್ಲಿ ಪಾಲ್ಗೊಳ್ಳುತ್ತಿದ್ದರು. ಅವರ ಸೌಮ್ಯ ಸ್ವಭಾವಕ್ಕೆ ಸಂಗೀತವೇ ಸ್ಫೂರ್ತಿಯಾಗಿತ್ತು. ಮಂಡೇಲಾ ಅವರು ಜೈಲಿನಿಂದ ಬಿಡುಗಡೆಯಾದಾಗ ಮೊದಲು ನೆನೆದದ್ದು ಟ್ಯಾಂಬೋ ಅವರನ್ನು. 'ನಾನು ಜೈಲಿನಲ್ಲಿದ್ದರೂ ಹೊರಗಿನ ಜಗತ್ತಿಗೆ ನನ್ನ ಧ್ವನಿ ಕೇಳಿಸುವಂತೆ ಮಾಡಿದವರು ಒಲಿವರ್' ಎಂದು ಮಂಡೇಲಾ ಹೇಳಿದ್ದರು. ಅವರು ದಕ್ಷಿಣ ಆಫ್ರಿಕಾಕ್ಕೆ ಮರಳಿದಾಗ, ಅವರಿಗೆ ಪಾರ್ಶ್ವವಾಯು ಪೀಡಿಸಿತ್ತು. ಆದರೂ ಅವರು ದೇಶದ ಮೊದಲ ಪ್ರಜಾಪ್ರಭುತ್ವ ಚುನಾವಣೆಯನ್ನು ನೋಡಲು ಬದುಕಿದ್ದರು. ಜೋಹಾನ್ಸ್‌ಬರ್ಗ್ ವಿಮಾನ ನಿಲ್ದಾಣಕ್ಕೆ ಮೊದಲು 'ಜಾನ್ ಸ್ಮಟ್ಸ್' ಮತ್ತು ನಂತರ 'ಜೋಹಾನ್ಸ್‌ಬರ್ಗ್ ಇಂಟರ್‌ನ್ಯಾಷನಲ್' ಎಂಬ ಹೆಸರಿತ್ತು. ಆದರೆ 2006ರಲ್ಲಿ ಇದಕ್ಕೆ O.R. Tambo International Airport ಎಂದು ಮರುನಾಮಕರಣ ಮಾಡಲಾಯಿತು. ಈ ವಿಮಾನ ನಿಲ್ದಾಣವು ದಕ್ಷಿಣ ಆಫ್ರಿಕಾಕ್ಕೆ ಜಗತ್ತಿನ ಇತರ ದೇಶಗಳನ್ನು ಜೋಡಿಸುವ ಕೊಂಡಿಯಾಗಿದೆ. ಒಲಿವರ್ ಟ್ಯಾಂಬೋ ಅವರು ಕೂಡ ದೇಶಭ್ರಷ್ಟರಾಗಿದ್ದ ಕಾಲದಲ್ಲಿ ಜಗತ್ತನ್ನು ಸುತ್ತಿ ದಕ್ಷಿಣ ಆಫ್ರಿಕಾವನ್ನು ಅಂತಾರಾಷ್ಟ್ರೀಯ ಸಮುದಾಯಕ್ಕೆ ಜೋಡಿಸಿದ್ದರು. ಆ ನೆನಪಿಗಾಗಿ ಈ ವಿಮಾನ ನಿಲ್ದಾಣಕ್ಕೆ ಅವರ ಹೆಸರಿಡಲಾಗಿದೆ. ಒಲಿವರ್ ಟ್ಯಾಂಬೋ ಅವರು ಹೇಳುತ್ತಿದ್ದರು– 'ಒಬ್ಬ ನಾಯಕನ ಕೆಲಸವೆಂದರೆ ಜನರಿಗೆ ಅವರು ಏನು ಬಯಸುತ್ತಾರೆ ಎಂಬುದನ್ನು ಹೇಳುವುದಲ್ಲ, ಬದಲಿಗೆ ಅವರಿಗೆ ಯಾವುದು ಒಳ್ಳೆಯದು ಎಂಬುದನ್ನು ಮನವರಿಕೆ ಮಾಡಿಕೊಡುವುದು'. ಅವರ ಜೀವನವು ಶಿಸ್ತು, ಸಂಯಮ ಮತ್ತು ಅವಿರತ ಹೋರಾಟಕ್ಕೆ ಮಾದರಿ.

ನಿಮ್ಮ ಮಂಗಾಟಕ್ಕೆ ಜಾಗತಿಕ ವೇದಿಕೆಯೇ ಬೇಕಿತ್ತಾ?

ಮುಂದಿನ ತಿಂಗಳಲ್ಲಿ ಪಂಚ ರಾಜ್ಯಗಳಲ್ಲಿ ವಿಧಾನಸಭೆ ಚುನಾವಣೆ ನಡೆಯಲಿದೆ. ತಮಿಳುನಾಡಿನ ಮೈತ್ರಿ ಸರಕಾರದ ಪಾಲುದಾರ ಪಕ್ಷವಾಗಿದೆ ಕಾಂಗ್ರೆಸ್. ಇನ್ನು, ಕರ್ನಾಟಕ, ತೆಲಂಗಾಣ ಮತ್ತು ಹಿಮಾಚಲ ಪ್ರದೇಶದಲ್ಲಿ ಅಧಿಕಾರದಲ್ಲಿರುವ ಕಾಂಗ್ರೆಸ್‌ಗೆ ಬೇರೆಲ್ಲೂ ಭದ್ರ ರಾಜಕೀಯ ನೆಲೆಯಿಲ್ಲ. ಇವನ್ನೆಲ್ಲ ನೋಡುತ್ತಿದ್ದರೆ, ಕಾಂಗ್ರೆಸ್ ಪಕ್ಷದ ಭವಿಷ್ಯಕ್ಕೆ ಮತ್ತಷ್ಟು ಮಂಕು ಕವಿಯುವಂತೆ ಕಾಣುತ್ತಿದೆ.

ಜನಪಥ
ರಾಘವಶರ್ಮ ನಿಡ್ಲೆ
vveditoped@gmail.com

2014ರಿಂದ ರಾಜಕೀಯದಲ್ಲಿ ಅತಿ ಹೆಚ್ಚು ವಿಮರ್ಶೆಗೊಳಗಾದ ನಾಯಕತ್ವ ಎಂದರೆ ಬಹುಶಃ ರಾಹುಲ್ ಗಾಂಧಿಯವರದ್ದೇ ಇರಬೇಕು. ಸತತ ಮೂರು ಲೋಕಸಭೆ ಚುನಾವಣೆಗಳಲ್ಲಿ ಪಕ್ಷದ ಸೋಲು, ವಿವಿಧ ವಿಧಾನಸಭೆ ಚುನಾವಣೆಗಳಲ್ಲಿನ ಹಿನ್ನಡೆ, ಸಂಘಟನಾ ದೌರ್ಬಲ್ಯಗಳಿಂದಾಗಿಯೇ ಅವರ ನಾಯಕತ್ವದ ಬಗ್ಗೆ ಪ್ರಶ್ನೆಗಳು ಏಳುತ್ತಲೇ ಇರುತ್ತವೆ. ಕೆಲ ತಿಂಗಳುಗಳ ಹಿಂದಷ್ಟೇ ಬಿಹಾರದಲ್ಲಿ ಕಾಂಗ್ರೆಸ್ ಹೀನಾಯವಾಗಿ ಸೋತದ್ದನ್ನೂ ನಾವು ನೋಡಿದೆವು. ಆದರೆ, ಅಚ್ಚರಿ ಎಂದರೆ, ರಾಹುಲ್ ಗಾಂಧಿ ನಾಯಕತ್ವ 'ರಿ-ಲಾಂಚ್' ಆಗುತ್ತಲೇ ಇರುತ್ತದೆ..! ಅಷ್ಟರ ಮಟ್ಟಿಗೆ ಕಾಂಗ್ರೆಸ್‌ಗೆ ಅವರು ಅನಿವಾರ್ಯರು.

ವಾಸ್ತವದಲ್ಲಿ ಕಾಂಗ್ರೆಸ್‌ಗೆ 'ತಳಮಟ್ಟದಿಂದ' ಪಕ್ಷ ಸಂಘಟನೆ ಆಗಬೇಕಿರುವ ಅಗತ್ಯವಿದೆ. ಆದರೆ ಅದು ಆಗುತ್ತಿಲ್ಲ, ನಾಯಕತ್ವದ ಗೊಂದಲಗಳು ಬಗೆಹರಿಯುತ್ತಿಲ್ಲ, ಚುನಾವಣೆ ವೇಳೆ ನಾಯಕತ್ವವು ದಿಟ್ಟತನವನ್ನು ಪ್ರದರ್ಶಿಸುತ್ತಿಲ್ಲ. ಸೋಲಿಗೆ ಹೆದರಿ ರಾಹುಲ್ ಗಾಂಧಿಯವರು ಕ್ಷೇತ್ರ ಬದಲಾಯಿಸುವುದನ್ನು ನಿಲ್ಲಿಸುತ್ತಿಲ್ಲ.

ಆದರೆ, 'ಸೋಲಿನ ಸರದಾರ' ಎಂಬ ಬೇಡದ ಪಟ್ಟವಿದ್ದರೂ, ಅವರದ್ದೇ ನಾಯಕತ್ವವನ್ನು ನೆಚ್ಚಿಕೊಂಡು, ಆಡಳಿತಾರೂಢ ಬಿಜೆಪಿ ಹಾಗೂ ಇತರ ಸರಕಾರಗಳನ್ನು ಎದುರಿಸುವ ಕಾಂಗ್ರೆಸ್ಸಿಗರ ತಾಳ್ಮೆಯನ್ನು ಮೆಚ್ಚಲೇಬೇಕಾಗುತ್ತದೆ. ಗಾಂಧಿ ಪರಿವಾರದ ಕೈಯಲ್ಲಿ ಅಧಿಕಾರದ ಕೀಲಿಕೈ ಇರದಿದ್ದರೆ ಪಕ್ಷವೇ ಹೋಳಾದೀತು ಎಂಬ ಆತಂಕವೂ ಇದಕ್ಕೆ ಕಾರಣ ಇದ್ದಿರಬಹುದು. ಬಿಹಾರದಲ್ಲಿ ರಾಹುಲ್ ಗಾಂಧಿ ನಾಯಕತ್ವದ ವೈಖರಿ ನೋಡಿದ ಮೇಲಂತೂ 'ಚುನಾವಣೆಯಲ್ಲಿ ಸೋಲುವುದು ಹೇಗೆ?' ಎನ್ನುವುದಕ್ಕೆ ರಾಹುಲ್ ಗಾಂಧಿಗಿಂತ ಒಳ್ಳೆಯ ಸಬ್ಜೆಕ್ಟ್ ಮೆಟೀರಿಯಲ್ ಮತ್ತೊಂದು ಸಿಗದು ಎಂದು ಅನಿಸಿದ್ದು ಸುಳ್ಳಲ್ಲ.

ಕೆಲ ದಿನಗಳ ಹಿಂದೆ ಅಸ್ಸಾಂ ಕಾಂಗ್ರೆಸ್ ನಾಯಕ ಭೂಪೇನ್ ಬೋರಾ ಪಕ್ಷಕ್ಕೆ ರಾಜೀನಾಮೆ ನೀಡಿ ಹೊರನಡೆದು, ಫೆ.22ರಂದು ಬಿಜೆಪಿಗೆ ಸೇರ್ಪಡೆಯಾದರು. ಕಾಂಗ್ರೆಸ್ ನಾಯಕ ರಾಹುಲ್ ಗಾಂಧಿ ಅವರ ನಿಷ್ಕ್ರಿಯತೆಯಿಂದ ಬೇಸರಗೊಂಡು ವಿಧಾನಸಭೆ ಚುನಾವಣೆ ಹೊಸ್ತಿಲಲ್ಲಿ ಕೇಸರಿ ಶಾಲು ಹಾಕಿಕೊಂಡರು. ಅಸ್ಸಾಂ ಮುಖ್ಯಮಂತ್ರಿ ಹಾಗೂ ಬಿಜೆಪಿ ನಾಯಕ ಹಿಮಾಂತ ಬಿಸ್ವ ಶರ್ಮರೊಂದಿಗೆ ಸಂಪರ್ಕದಲ್ಲಿದ್ದುಕೊಂಡೇ ಈ ಬೆಳವಣಿಗೆ ನಡೆದಿದೆ. ಹಾಗಂತ ಅವರನ್ನು ಉಳಿಸಿಕೊಳ್ಳುವ ಯತ್ನ ಮಾಡಬಹುದಿತ್ತು. ರಾಜೀನಾಮೆ ವಾಪಸ್ ಪಡೆದುಕೊಳ್ಳಿ ಎಂದು ಭೂಪೇನ್‌ಗೆ ಅನೇಕರು ಒತ್ತಾಯಿಸಿದ್ದರು. "ನಾನು ಪಕ್ಷದಲ್ಲಿ ಪದೇಪದೆ ಅವಮಾನಕ್ಕೀಡಾಗುತ್ತಿದ್ದೇನೆ" ಎಂದು ರಾಹುಲ್ ಗಾಂಧಿಯವರಲ್ಲಿ ಹೇಳಿಕೊಂಡಾಗ, "ನಾನು ಕೂಡ ಅವಮಾನಕ್ಕೀಡಾಗುತ್ತಿದ್ದೇನೆ. ನಿಮ್ಮದು ಏನೂ ಅಲ್ಲ" ಎಂದು ಉತ್ತರ ನೀಡಿದ್ದರಂತೆ ರಾಹುಲ್ ಗಾಂಧಿ. ಇಂಥ ಉತ್ತರ ಬಂದ ಮೇಲೆ ಯಾರು ತಾನೇ ಪಕ್ಷದಲ್ಲಿ ಉಳಿದುಕೊಂಡಾರು? ಹೀಗಾಗಿ, ನಿಮ್ಮ ಸಹವಾಸ ಸಾಕು ಎಂದು ಭೂಪೇನ್ ಬೋರಾ ರಾಜೀನಾಮೆ ಸಲ್ಲಿಸಿದರು.

ರಾಜ್ಯ ನಾಯಕರನ್ನು ಕಡೆಗಣಿಸುವುದು ಮತ್ತು ಅವರ ಬೇಕು-ಬೇಡಗಳನ್ನು ಕಿವಿಗೆ ಹಾಕಿಕೊಳ್ಳದಿರುವುದು ರಾಹುಲ್‌ಗೆ ಹೊಸದೇನಲ್ಲ. ರಾಹುಲರ ರಾಜಕೀಯ ವೈಖರಿ ಊಹಿಸಲಸಾಧ್ಯ ಮತ್ತು ಇಂದಿನ ಬದಲಾದ ರಾಜಕೀಯದ ಡೈನಮಿಕ್ಸ್‌ಗೆ ಅದು ಹೊಂದಿಕೊಳ್ಳುವುದೂ ಇಲ್ಲ. ಹಾಗೆ ನೋಡಿದರೆ, ಅಸ್ಸಾಂ ಸಿಎಂ ಹಿಮಾಂತ ಶರ್ಮ ಕೂಡ ಒಂದೊಮ್ಮೆ ಕಾಂಗ್ರೆಸ್ ಪಕ್ಷದ ಪ್ರತಿಭೆಯಾಗಿದ್ದವರು. ಅವರು ಬಿಜೆಪಿ ಸೇರಲು ಕಾರಣ ಇದೇ ರಾಹುಲ್ ಗಾಂಧಿ. ಪಕ್ಷದೊಳಗಿರುವ ಪ್ರತಿಭೆಗಳನ್ನು ಬಳಸಿಕೊಳ್ಳಲು ರಾಹುಲ್ ಗಾಂಧಿಯವರಿಗೆ ಸಾಮರ್ಥ್ಯವಾಗಲೀ, ರಾಜಕೀಯ ಪ್ರಬುದ್ಧತೆ, ನೈಪುಣ್ಯವಾಗಲೀ ಯಾವುದೂ ಇರಲಿಲ್ಲ. ಈಗಲೂ ಇದ್ದಂತಿಲ್ಲ. ಅವರ ಮಾತು/ನಡೆಯಲ್ಲಿನ ಅಹಂಕಾರ ಪಕ್ಷಕ್ಕೆ ಹಾನಿಮಾಡುತ್ತಿದೆ. ಇಲ್ಲದಿದ್ದರೆ, ಈಶಾನ್ಯದ ಏಳೂ ರಾಜ್ಯಗಳಲ್ಲಿ ಹಿಡಿತ ಸಾಧಿಸಿದ್ದ ಹಿಮಾಂತ ಬಿಸ್ವರಂಥ ನಾಯಕರನ್ನು ದಿಲ್ಲಿಯಲ್ಲಿ ಮೂರು ದಿನ ಕಾಯಿಸುತ್ತಾರೆ ಎಂದರೆ..! 2016ರಲ್ಲಿ ಹಿಮಾಂತ ಬಿಜೆಪಿ ಸೇರುತ್ತಿದ್ದಂತೆ, ಅವರ ನೇತೃತ್ವದಲ್ಲೇ ಬಿಜೆಪಿ ತನ್ನ ರಾಜಕೀಯ ಬಾಹುಗಳನ್ನು ಈಶಾನ್ಯದಲ್ಲಿ ವ್ಯವಸ್ಥಿತವಾಗಿ ವಿಸ್ತರಿಸಿಕೊಂಡಿತು. ಈಗ ಮತ್ತೊಮ್ಮೆ ಗೌರವ್ ಗೊಗೊಯ್ ನೇತೃತ್ವದಲ್ಲಿ ಮುಂಬರುವ ಅಸ್ಸಾಂ ಚುನಾವಣೆಯನ್ನು ಎದುರಿಸಲು ಸಜ್ಜಾಗಿರುವ ಕಾಂಗ್ರೆಸ್‌ಗೆ ಸಿಎಂ ಹಿಮಾಂತ ಬಿಸ್ವ ಶರ್ಮ ನಾಯಕತ್ವದ ಪ್ರಬಲತೆ, ಜನಪ್ರಿಯತೆ ಹಾಗೂ ಸಂಘಟನಾ ಚಾತುರ್ಯದ ದೈತ್ಯ ಸವಾಲಿದೆ.

ಇರಲಿ, ರಾಹುಲ್ ನಾಯಕತ್ವದತ್ತ ಬರೋಣ. ಕೆಲ ದಿನಗಳ ಹಿಂದೆ, ಆರ್ಟಿಫಿಷಿಯಲ್ ಇಂಟೆಲಿಜೆನ್ಸ್‌ಗೆ (ಎಐ) ಸಂಬಂಧಿಸಿ ದೆಹಲಿಯ ಭಾರತ್ ಮಂಟಪಂನಲ್ಲಿ ಜಾಗತಿಕ ಮಟ್ಟದ 'ಇಂಡಿಯಾ ಎಐ ಇಂಪ್ಯಾಕ್ಟ್ ಸಮಿಟ್' ಎಂಬ ಬೃಹತ್ ಜಾಗತಿಕ ಶೃಂಗಸಭೆ ನಡೆಯಿತು ಮತ್ತು ವಿವಿಧ ದೇಶಗಳ ಪ್ರತಿನಿಧಿಗಳು, ಕಂಪನಿಗಳು ಅದರಲ್ಲಿ ಪಾಲ್ಗೊಂಡಿದ್ದವು. ಎಐ ಭವಿಷ್ಯ ಹಾಗೂ ಭಾರತದ ಪಾಲ್ಗೊಳ್ಳುವಿಕೆ ದೃಷ್ಟಿಯಿಂದ ಇದು ಮಹತ್ವದ ಸಮ್ಮೇಳನವಾಗಿತ್ತು. ಆದರೆ, ರಾಹುಲ್ ಗಾಂಧಿಯವರ ಕಾಂಗ್ರೆಸ್ ಮಾಡಿದ್ದೇನು? 'ಪ್ರಧಾನಿ ನರೇಂದ್ರ ಮೋದಿ ಅಮೆರಿಕದೊಂದಿಗೆ ವ್ಯಾಪಾರ ಒಪ್ಪಂದ ಮಾಡಿಕೊಂಡು ದೇಶವನ್ನು ಮಾರಾಟ ಮಾಡಿದ್ದಾರೆ ಮತ್ತು ಎಪ್‌ಸ್ಟೀನ್ ಫೈಲ್‌ಗಳಿಗೆ ಉತ್ತರ ನೀಡಿ' ಎಂದು ಯುವ ಕಾಂಗ್ರೆಸ್‌ನ ಕೆಲ ಅರೆಬೆಂದ ಯುವಕರನ್ನು ಸಮ್ಮೇಳನಕ್ಕೆ ಕಳುಹಿಸಿ, ಕೋಲಾಹಲ ಎಬ್ಬಿಸಿದರು. ಈ ಯುವಕರು ಅರೆಬೆತ್ತಲಾಗಿ ಜಾಗತಿಕ ಸಮಾವೇಶಕ್ಕೆ ಕಪ್ಪುಚುಕ್ಕೆ ತಂದಿಟ್ಟರು. ಅರೆಬೆತ್ತಲೆ ವೀರರು ಪ್ರತಿಭಟನೆ ಮಾಡಿದ್ದು ಸೂಚನೆ ಮೇರೆಗೆ. ಅದೇ ಕಾರಣಕ್ಕೆ ಯುವಕರು ಶಾಂತಿಯುತ ಪ್ರತಿಭಟನೆ ಮಾಡುತ್ತಿದ್ದರು ಎಂದು ರಾಹುಲ್ ಸಮರ್ಥಿಸಿದರು. ಅಷ್ಟಕ್ಕೂ ಎಐ ಜಾಗತಿಕ ಸಮಾವೇಶಕ್ಕೂ ಇಂಡೋ-ಅಮೆರಿಕ ವ್ಯಾಪಾರ ಒಪ್ಪಂದಕ್ಕೂ ಯಾವುದೇ ಸಂಬಂಧ ಇರಲಿಲ್ಲ. ಆದರೆ, ಕಾಂಗ್ರೆಸ್ ಪಕ್ಷ ಮತ್ತು ರಾಹುಲ್ ಗಾಂಧಿ ತಮ್ಮ ಬೌದ್ಧಿಕ ದಿವಾಳಿತನ ಪ್ರದರ್ಶಿಸಿ, ದೇಶದ ಮಾನ ಹರಾಜು ಹಾಕಲು ಈ ವೇದಿಕೆಯನ್ನು ಬಳಸಿಕೊಂಡರು.

ವಿದೇಶಗಳಿಗೆ ತೆರಳಿ ಅಲ್ಲಿನ ಜನಪ್ರತಿನಿಧಿಗಳು, ಯುವಕರ ಮುಂದೆ ಭಾರತದ ಆಡಳಿತ ನೀತಿ, ಕ್ರಮಗಳ ಬಗ್ಗೆ ಋಣಾತ್ಮಕವಾಗಿ ಮಾತನಾಡುವ ಚಾಳಿ ಹೊಂದಿರುವ ರಾಹುಲ್ ಗಾಂಧಿ, ಈ ಸಲ ಭಾರತದಲ್ಲೇ ದೇಶದ ಮಾನ ಕಳೆಯುವ ಕೆಲಸ ಮಾಡಿದ್ದಾರೆ. ಈ ಬಗ್ಗೆ ಅವರಿಗೆ ಯಾವುದೇ ಪಶ್ಚಾತ್ತಾಪವಿದ್ದಂತಿಲ್ಲ. ಎಐ ಜಾಗತಿಕ ಸಮ್ಮೇಳನದಲ್ಲಿ ಪ್ರತಿಭಟನೆ ಮಾಡಬಾರದಿತ್ತು ಎಂದು ಸಮಾಜವಾದಿ ಪಕ್ಷದ ಮುಖಂಡ ಅಖಿಲೇಶ್ ಯಾದವ್ ಕಾಂಗ್ರೆಸ್‌ನಿಂದ ಅಂತರ ಕಾಯ್ದುಕೊಂಡರು. ಹಿರಿಯ ರಾಜಕಾರಣಿ ಮಾರ್ಗರೇಟ್ ಆಳ್ವ ಕೂಡ ಕಾಂಗ್ರೆಸ್ ಯುವಕರ ಕ್ರಮಕ್ಕೆ ಕಿಡಿಕಾರಿದರು. ರಾಜಕೀಯ ಎದುರಾಳಿಗಳನ್ನು ರಾಜಕೀಯವಾಗಿಯೇ ಎದುರಿಸಬೇಕು ಮತ್ತು ಬಗ್ಗುಬಡಿಯಬೇಕು. ಆದರೆ ಅದು ರಾಹುಲ್‌ಗೆ ಸಾಧ್ಯವಾಗುತ್ತಿಲ್ಲ. ಅವರಿಗೆ ಚುನಾವಣೆಗಳನ್ನು ಗೆಲ್ಲಲಾಗುತ್ತಿಲ್ಲ ಮತ್ತು ಆ ಹತಾಶೆ ಮಡುಗಟ್ಟಿದೆ. ತಮ್ಮ ಸೋಲಿಗೆ ಚುನಾವಣಾ ಆಯೋಗವೇ ಕಾರಣ ಎಂದು ಆಯೋಗದ ಮೇಲೆ ಗೂಬೆ ಕೂರಿಸುತ್ತಾ, ತಮ್ಮ ಹಾಗೂ ಪಕ್ಷದ ನ್ಯೂನತೆಗಳನ್ನು ಬದಿಗೆ ಸರಿಸುತ್ತಿರುವ ರಾಹುಲ್‌ಗೆ, ನಾಗರಿಕ ಸಮಾಜಕ್ಕೆ ಹಿತವೆನಿಸದ ರೀತಿ ವರ್ತಿಸಿದರೆ, ಜನ ನಮ್ಮನ್ನು ಮತ್ತಷ್ಟು ದೂರ ಸರಿಸುತ್ತಾರೆ ಎಂಬ ಸಾಮಾನ್ಯ ಜ್ಞಾನವೂ ಇದ್ದಂತಿಲ್ಲ. ಹಾಗಿದ್ದರೆ, ಈ ರಾಹುಲ್ ಗಾಂಧಿಯವರಿಗೆ ಸಲಹೆ ನೀಡುವವರು ಎಂಥವರಿರಬಹುದು? ಚುನಾವಣೆ ಸವಾಲುಗಳನ್ನು ಎದುರಿಸಲಾಗದ ವ್ಯಕ್ತಿಗಳೇ ರಾಹುಲ್ ಗಾಂಧಿಯವರ ಸುತ್ತ ಕಾಣಸಿಗುತ್ತಾರೆ. ಅಂಥವರಿಂದ ಜನರ

ನಾಡಿಮಿಡಿತ ಅರ್ಥಮಾಡಿಕೊಳ್ಳಲು ಸಾಧ್ಯವಿದೆಯೇ? ಪ್ರತಿ ವಿಷಯದಲ್ಲೂ ಪ್ರಧಾನಿ ಮೋದಿಯವರನ್ನು ಎಳೆದು ತರುತ್ತಿರುವ ರಾಹುಲ್ ಗಾಂಧಿಯವರ ಮಾತುಗಳನ್ನು ಜನರು ಗಂಭೀರವಾಗಿ ಸ್ವೀಕರಿಸಿದ್ದರೆ ಬಿಜೆಪಿ ಎಲ್ಲಾ ಚುನಾವಣೆಗಳಲ್ಲಿ ಸೋಲಬೇಕಿತ್ತು. ಆದರೆ, ರಾಹುಲ್ ಗಾಂಧಿಯವರ ಮಾತುಗಳಿಗೆ ಜನರು ಮನ್ನಣೆ ನೀಡುತ್ತಿಲ್ಲ. ಬಹುಶಃ ಇದು ಕೂಡ ಹತಾಶೆಗೆ ಕಾರಣವಾಗಿ, ಮಂಗಾಟದಂಥ ವರ್ತನೆಗಳನ್ನು ರಾಹುಲ್ ಸಮರ್ಥಿಸುತ್ತಿರಬಹುದು.

ಕೆಲ ದಿನಗಳ ಹಿಂದೆ ನಡೆದ ಬಜೆಟ್ ಅಧಿವೇಶನದಲ್ಲಿ ಲೋಕಸಭೆ ಸ್ಪೀಕರ್ ಓಂ ಬಿರ್ಲಾ ವಿರುದ್ಧ ಕಾಂಗ್ರೆಸ್ ಪಕ್ಷವು ಅವಿಶ್ವಾಸ ನಿರ್ಣಯವನ್ನು ಮಂಡಿಸಿತು. ಇದರಿಂದ ಬೇಸರಗೊಂಡ ಸ್ಪೀಕರ್, 'ಈ ವಿಷಯ ಇತ್ಯರ್ಥವಾಗುವ ತನಕ ಸ್ಪೀಕರ್ ಕುರ್ಚಿಯಲ್ಲಿ ಕೂರುವುದಿಲ್ಲ' ಎಂದು ತೀರ್ಮಾನಿಸಿದರು. ಅವಿಶ್ವಾಸ ನಿರ್ಣಯ ಸೋಲು ಕಾಣಲಿದೆ ಎಂಬುದು ಗೊತ್ತಿದ್ದರೂ, ಸ್ಪೀಕರ್‌ರನ್ನು ಇಕ್ಕಟ್ಟಿನಲ್ಲಿ ಸಿಲುಕಿಸಬೇಕೆಂದೇ ಕಾಂಗ್ರೆಸ್ಸಿಗರು ಈ ತೀರ್ಮಾನ ಮಾಡಿದ್ದರು. ಪ್ರಧಾನಿ ಮೋದಿಯವರ ಭಾಷಣದ ದಿನದಂದು ಅವರನ್ನು ಮಹಿಳಾ ಸಂಸದರು ಸುತ್ತುವರಿಯುವ ಯೋಜನೆ ಹಾಕಿಕೊಂಡಿದ್ದಾರೆ ಎಂಬ ಪೂರ್ವ ಮಾಹಿತಿ ಸಿಕ್ಕಿದ್ದರಿಂದಲೇ ಒಂದು ದಿನದ ನಂತರ ರಾಜ್ಯಸಭೆಯಲ್ಲಿ ಪಿಎಂ ಮೋದಿ ಭಾಷಣ ಮಾಡಿದ್ದರು. ಪ್ರಧಾನಿಯನ್ನು ಸುತ್ತುವರಿಯಬೇಕು ಎನ್ನುವುದು ರಾಹುಲ್ ಸೂಚನೆಯಾಗಿತ್ತು. ಲೋಕಸಭೆ ವಿಪಕ್ಷ ನಾಯಕನಾದ ಮೇಲೆ ಅವರ ಕಣ್ಗಾವಲಿನಲ್ಲೇ ಇಂಥದ್ದೆಲ್ಲಾ ನಡೆಯಬೇಕಲ್ಲವೇ? ಬಜೆಟ್ ಅಧಿವೇಶನದಲ್ಲಿ ಅಜೆಂಡಾದಲ್ಲಿರುವ ವಿಷಯ ಮಾತನಾಡುವ ಬದಲು ನಿವೃತ್ತ ಸೇನಾ ಮುಖ್ಯಸ್ಥ ನರಾವಣೆ ಅವರು ಬರೆದ ಪುಸ್ತಕದಲ್ಲಿನ ಕೆಲ ಅಂಶಗಳ ಬಗ್ಗೆ ಕೇಂದ್ರ ಸರಕಾರ ಉತ್ತರ ನೀಡಬೇಕು ಅಂತ ಹಠ ಹಿಡಿದರೆ ಯಾವ ಸ್ಪೀಕರ್ ತಾನೇ ಒಪ್ಪಿಯಾರು? ಅದೂ ಅಲ್ಲದೆ, ಪ್ರಕಟವಾಗದ ಪುಸ್ತಕವು ಚರ್ಚೆಯ ವಿಚಾರವಾಗಲು ಸಾಧ್ಯವೇ ಇಲ್ಲ. ಈ ಬಗ್ಗೆ ಚರ್ಚಿಸಬೇಕು ಎನ್ನುವ ಹಕ್ಕು ರಾಹುಲ್ ಗಾಂಧಿಯವರಿಗೆ ಖಂಡಿತ ಇದೆ. ಆದರೆ, ಅದಕ್ಕೆ ಸಂಸತ್ ವೇದಿಕೆಯಾಗಿರಲಿಲ್ಲ. ಪತ್ರಿಕಾಗೋಷ್ಠಿ ಮಾಡಿ ಸ್ಪಷ್ಟನೆ ಕೇಳಬಹುದಿತ್ತು. ರಾಹುಲರ ಉದ್ದೇಶ ಬೇರೆಯೇ ಇತ್ತು. ಪಿಎಂ ಮೋದಿಯವರನ್ನು ಗುರಿ ಮಾಡಲೆಂದು ಅವರು ಸಂಸತ್ ಕಲಾಪಗಳನ್ನು ಬಲಿಗೊಡಲು ಮುಂದಾದರು.

ಅಧಿವೇಶನ ನಡೆಯುತ್ತಿದ್ದಾಗ ಕಾಂಗ್ರೆಸ್ ಸಂಸದರು ಪದೇ ಪದೆ ಸದನದ ಬಾವಿಗೆ ಹೋಗಿ ಸ್ಪೀಕರ್ ಮೇಲೆ ಕಾಗದಗಳನ್ನು ಎಸೆಯುತ್ತಿದ್ದರು. ಸದನದ ನಿಯಮಗಳನ್ನು ಪಾಲಿಸದ ಕಾರಣ ಅವರನ್ನು ಲೋಕಸಭಾ ಸ್ಪೀಕರ್ ಅಮಾನತುಗೊಳಿಸಿದರು. ಸದನದ ನಿಯಮ ಗಾಳಿಗೆ ತೂರಿ ವರ್ತಿಸಿದರೆ ಸ್ಪೀಕರ್ ಅವರು ಕ್ರಮ ಕೈಗೊಳ್ಳಬೇಕು. ಅದನ್ನೇ ಸ್ಪೀಕರ್ ಬಿರ್ಲಾ ಮಾಡಿದ್ದರು. 2024ರ ಲೋಕಸಭಾ ಚುನಾವಣೆಯ ನಂತರ, ಸಂಸತ್ತಿನ ಒಳ-ಹೊರಗೆ ಕಾಂಗ್ರೆಸ್ ಹೆಚ್ಚು ಆಕ್ರಮಣಕಾರಿಯಾಗಿದೆ. ಈ ಹತಾಶೆ ತುಂಬಿದ ಆಕ್ರಮಣಕಾರಿತ್ವದಲ್ಲಿ ಅಹಂಕಾರ, ಹುಸಿ ನೈತಿಕತೆ ಎದ್ದು ಕಾಣುತ್ತಿದ್ದು, ಸಂಸತ್ತಿನಲ್ಲಿ ಒಂದು ದಿನವೂ ಕಲಾಪವು ಸಹಜ ಸ್ಥಿತಿಯಲ್ಲಿ ನಡೆಯುತ್ತಿಲ್ಲ. ಸದನವು ಸುಗಮವಾಗಿ ನಡೆಯುವುದು ಕಾಂಗ್ರೆಸ್‌ಗೆ ಬೇಕಾಗಿಯೂ ಇಲ್ಲ. ರಾಹುಲ್ ಗಾಂಧಿ ಕೂಡ ರಾಷ್ಟ್ರಪತಿಗಳ ಭಾಷಣಕ್ಕೆ ಸಂಬಂಧಿಸಿದ ಯಾವುದೇ ವಿಷಯವನ್ನು ಪ್ರಸ್ತಾಪಿಸುತ್ತಿಲ್ಲ. ಸದನದಲ್ಲಿ ತಮ್ಮ ಮನಸ್ಸಿಗೆ ಯೋಗ್ಯ ಎನಿಸುವ, ಸಾಕ್ಷ್ಯಾಧಾರವಿಲ್ಲದ ವಿಚಾರಗಳನ್ನಷ್ಟೇ ಪ್ರಶ್ನಿಸಿ ಕೋಲಾಹಲ ಎಬ್ಬಿಸುತ್ತಾರೆ. ಸ್ಪೀಕರ್ ಮಧ್ಯಪ್ರವೇಶಿಸಿದಾಗ 'ಏಕಪಕ್ಷೀಯ ನಡೆ' ಎಂದು ಆರೋಪ ಮಾಡುತ್ತಾರೆ. ರಾಹುಲ್ ಗಾಂಧಿಯವರ ಇಂಥ ವರ್ತನೆಗಳನ್ನು ಹತ್ತಿಕ್ಕಲೆಂದೇ ಬಿಜೆಪಿ ಅವರ ಸದಸ್ಯತ್ವ ರದ್ದತಿಗೆ ನೋಟಿಸ್ ನೀಡಿದೆ.

ಮುಂದಿನ ತಿಂಗಳಲ್ಲಿ ಪಂಚ ರಾಜ್ಯಗಳಲ್ಲಿ ವಿಧಾನಸಭೆ ಚುನಾವಣೆ ನಡೆಯಲಿದೆ. ತಮಿಳುನಾಡಿನ ಮೈತ್ರಿ ಸರಕಾರದ ಪಾಲುದಾರ ಪಕ್ಷವಾಗಿದೆ ಕಾಂಗ್ರೆಸ್. ಇನ್ನು, ಕರ್ನಾಟಕ, ತೆಲಂಗಾಣ ಮತ್ತು ಹಿಮಾಚಲ ಪ್ರದೇಶದಲ್ಲಿ ಅಧಿಕಾರದಲ್ಲಿರುವ ಕಾಂಗ್ರೆಸ್‌ಗೆ ಬೇರೆಲ್ಲೂ ಭದ್ರ ರಾಜಕೀಯ ನೆಲೆಯಿಲ್ಲ. ರಾಹುಲ್ ಗಾಂಧಿ ಮತ್ತು ಅವರ ಬೆಂಬಲಿಗರ ಮಂಗಾಟ ನೋಡುತ್ತಿದ್ದರೆ, ಪಕ್ಷದ ಭವಿಷ್ಯಕ್ಕೆ ಮತ್ತಷ್ಟು ಮಂಕು ಕವಿಯುವಂತೆ ಕಾಣುತ್ತಿದೆ.

ಪ್ರಧಾನಿ ಮೋದಿ ನೇತೃತ್ವದ ಸರಕಾರವನ್ನು ಪ್ರಶ್ನಿಸಲು, ಉತ್ತರ ನೀಡಿ ಆಗ್ರಹಿಸಲು ಎಷ್ಟೋ ವಿಚಾರಗಳಿವೆ. ಆದರೆ, ಅಂಥ ಅವಕಾಶಗಳನ್ನು ನಾಜೂಕಿನಿಂದ ಬಳಸಿಕೊಳ್ಳಲು ರಾಹುಲರಿಗೆ ಸಾಧ್ಯವಾಗುತ್ತಿಲ್ಲ. ಬದಲಿಗೆ, ರಾಹುಲರ ವರ್ತನೆಗಳು ಅವರ ಪಕ್ಷಕ್ಕೇ ತಿರುಗುಬಾಣವಾಗುತ್ತಿವೆ. 2014ರಿಂದ ಹಿಡಿದು ಇಲ್ಲಿಯವರೆಗಿನ ಬಿಜೆಪಿಯ ವಿವಿಧ ಚುನಾವಣಾ ಗೆಲುವುಗಳ ಹಿಂದೆ TINA factor (There is no alternative) ಸಾಕಷ್ಟು ಕೆಲಸ ಮಾಡಿದೆ. ಪರ್ಯಾಯ ನಾಯಕತ್ವ ಹಾಗೂ ಪ್ರಬಲ-ಪ್ರಬುದ್ಧ ವಿಪಕ್ಷವಿಲ್ಲದಿರುವುದು ಬಿಜೆಪಿಗೆ ವರದಾನ. ಆದರೆ, ಅದು ದೇಶಕ್ಕೆ ಮಾರಕ.

(ಲೇಖಕರು ಹಿರಿಯ ಪತ್ರಕರ್ತರು)

ವಿವಿಗಳಲ್ಲಿ ಹಣವಿಲ್ಲ, ಆದರೂ ಭ್ರಷ್ಟಾಚಾರಕ್ಕೆ ಕೊನೆಯಿಲ್ಲ..!

ಆರ್ಥಿಕ ಕೊರತೆಯ ಮಧ್ಯೆ ವಿವಿಗಳಲ್ಲಿ ಭ್ರಷ್ಟಾಚಾರದ ಪ್ರಕರಣಗಳು ಹೆಚ್ಚುತ್ತಿರುವುದು ಆತಂಕದ ಸಂಗತಿ. ನಿಯಮಿತ ನೇಮಕಾತಿಗಳಿಗೆ ಸರಕಾರದ ಅನುಮತಿ ಸಿಗದಿದ್ದಾಗ, ಅತಿಥಿ ಉಪನ್ಯಾಸಕರು, ತಾತ್ಕಾಲಿಕ ಸಿಬ್ಬಂದಿ ಮತ್ತು ಒಪ್ಪಂದ ಆಧಾರಿತ ಹುದ್ದೆಗಳ ನೇಮಕಾತಿ ಪ್ರಮಾಣ ಹೆಚ್ಚುತ್ತದೆ. ಇದರಲ್ಲಿ ಭ್ರಷ್ಟಾಚಾರ ನಡೆಯುತ್ತಿರುವುದು ವರದಿಯಾಗುತ್ತಿದೆ.

ವಿಪರ್ಯಾಸ
ಡಾ.ಡಿ.ಸಿ. ನಂಜುಂಡ
vveditoped@gmail.com

ಭಾರತದ ಉನ್ನತ ಶಿಕ್ಷಣ ವ್ಯವಸ್ಥೆಯು ಇಂದು ಗಂಭೀರ ಸ್ವರೂಪದ 'ಆಡಳಿತಾತ್ಮಕ' ಸವಾಲುಗಳನ್ನು ಎದುರಿಸುತ್ತಿದೆ. ಸುಮಾರು 140 ಕೋಟಿ ಜನಸಂಖ್ಯೆ ಇರುವ ನಮ್ಮ ದೇಶದಲ್ಲಿ ಉನ್ನತ ಶಿಕ್ಷಣವು ಸಾಮಾಜಿಕ ಚಲನೆ, ಸಮಾನ ಅವಕಾಶ ಮತ್ತು ಪ್ರಜಾಸತ್ತಾತ್ಮಕ ಮೌಲ್ಯಗಳ ಬಲವರ್ಧನೆಗೆ ಪ್ರಮುಖ ಸಾಧನವಾಗಿದೆ. ಮಧ್ಯಮ ಮತ್ತು ಹಿಂದುಳಿದ ವರ್ಗಗಳಿಗೆ ಉನ್ನತ ಶಿಕ್ಷಣವೇ ಆರ್ಥಿಕ ಹಾಗೂ ಸಾಮಾಜಿಕ ಏಳಿಗೆಯ ಮುಖ್ಯದಾರಿ.

ದೇಶದ ಉನ್ನತ ಶಿಕ್ಷಣ ವ್ಯವಸ್ಥೆಯನ್ನು ನಿಯಂತ್ರಿಸುವ ಪ್ರಮುಖ ಸಂಸ್ಥೆಯಾದ 'ವಿಶ್ವವಿದ್ಯಾಲಯ ಅನುದಾನ ಆಯೋಗ'ದ (ಯುಜಿಸಿ) ಪ್ರಕಾರ ಭಾರತದಲ್ಲಿ ಸುಮಾರು 1,500ಕ್ಕೂ ಹೆಚ್ಚು ವಿಶ್ವವಿದ್ಯಾಲಯಗಳು ಮತ್ತು ಸುಮಾರು 53,000 ಕಾಲೇಜುಗಳು ಕಾರ್ಯನಿರ್ವಹಿಸುತ್ತಿವೆ. ಇಷ್ಟೊಂದು ವಿಶಾಲ ವ್ಯವಸ್ಥೆಯನ್ನು ಪಾರದರ್ಶಕವಾಗಿ ಮತ್ತು ಪರಿಣಾಮಕಾರಿಯಾಗಿ ನಿರ್ವಹಿಸುವುದು ಒಂದು ದೊಡ್ಡ ಆಡಳಿತಾತ್ಮಕ ಸವಾಲೇ ಸರಿ. ಆದರೆ ಕಳೆದ ಕೆಲವು ವರ್ಷಗಳಿಂದ ಸಾರ್ವಜನಿಕ ವೆಚ್ಚದಲ್ಲಿ ಉಂಟಾದ ಕಡಿತ, ಅನುದಾನ ಬಿಡುಗಡೆ ವಿಳಂಬ, ವೇತನ ಮತ್ತು ಪಿಂಚಣಿ ಬಾಧ್ಯತೆಗಳ ಏರಿಕೆ, ಮೂಲಸೌಕರ್ಯ ನಿರ್ವಹಣಾ ವೆಚ್ಚಗಳ ಹೆಚ್ಚಳದಿಂದಾಗಿ ಸರಕಾರಿ ವಿಶ್ವವಿದ್ಯಾಲಯಗಳು ತೀವ್ರವಾದ ಆರ್ಥಿಕ ಒತ್ತಡವನ್ನು ಅನುಭವಿಸುತ್ತಿವೆ. ಶಿಕ್ಷಣ ಇಲಾಖೆ ನೀಡಿರುವ ಅಂಕಿ-ಅಂಶಗಳ ಪ್ರಕಾರ, ಒಟ್ಟು ಶಿಕ್ಷಣ ವೆಚ್ಚವು ಜಿಡಿಪಿಯ ಸುಮಾರು ಶೇ.4ರಿಂದ 4.5ರ ಮಟ್ಟದಲ್ಲೇ ಉಳಿದಿದೆ; ದಶಕಗಳಿಂದ ಉಲ್ಲೇಖವಾಗುತ್ತಿರುವ ಶೇ.6ರ ಗುರಿ ಇನ್ನೂ ಸಾಧನೆಯಾಗಿಲ್ಲ. ರಾಜ್ಯ ವಿಶ್ವವಿದ್ಯಾಲಯಗಳ ಪೈಕಿ ಹೆಚ್ಚಿನವು ರಾಜ್ಯ ಸರಕಾರಗಳ ಅನುದಾನಗಳ ಮೇಲೆ ಅವಲಂಬಿತವಾಗಿದ್ದು, ಹಲವಾರು ಕಡೆ ವೇತನ ಮತ್ತು ಪಿಂಚಣಿ ವೆಚ್ಚಗಳಿಗಾಗಿ ಒಟ್ಟು ಬಜೆಟ್‌ನ ಶೇ.70-80ರಷ್ಟು ಖರ್ಚಾಗುತ್ತಿದೆ. ಇದರ ಪರಿಣಾಮವಾಗಿ ಸಂಶೋಧನೆ, ಗ್ರಂಥಾಲಯ, ಪ್ರಯೋಗಾಲಯ, ಕ್ಷೇತ್ರ ಅಧ್ಯಯನ, ವಿದ್ಯಾರ್ಥಿ ಕಲ್ಯಾಣ ಸೇವೆಗಳು ಮತ್ತು ಮೂಲಸೌಕರ್ಯ ಅಭಿವೃದ್ಧಿಗೆ ಬೇಕಾಗುವ ಹಣದಲ್ಲಿ ಕೊರತೆಯಾಗುತ್ತಿದೆ. ಅನುದಾನ ಬಿಡುಗಡೆ ವಿಳಂಬವಾಗುವುದರಿಂದ, ವಿವಿಧ ದೈನಂದಿನ ಆಡಳಿತಾತ್ಮಕ ಕಾರ್ಯಚಟುವಟಿಕೆಗಳೇ ಸಂಕಷ್ಟಕ್ಕೆ ಸಿಲುಕುತ್ತಿವೆ.

ಇಂಥ ತೀವ್ರ ಆರ್ಥಿಕ ಕೊರತೆಯ ವಾತಾವರಣದ ಮಧ್ಯೆ ವಿವಿಗಳಲ್ಲಿ ಭ್ರಷ್ಟಾಚಾರದ ಪ್ರಕರಣಗಳು ಹೆಚ್ಚುತ್ತಿರುವುದು ಸೋಜಿಗದ/ಆತಂಕದ ಸಂಗತಿ. ವಿಶೇಷವಾಗಿ ನೇಮಕಾತಿ ಪ್ರಕ್ರಿಯೆಗಳಲ್ಲಿ ಭ್ರಷ್ಟಾಚಾರ ಮಿತಿಮೀರುತ್ತಿದೆ. ಕೆಲವು ವಿವಿಗಳಲ್ಲಿ ಶೇ.60ರಿಂದ 70ರಷ್ಟು ಅಧ್ಯಾಪಕರ ಹುದ್ದೆಗಳು ಖಾಲಿ ಉಳಿದಿವೆ ಎಂದು ವರದಿಗಳು ಸೂಚಿಸುತ್ತಿವೆ. ನಿಯಮಿತ ನೇಮಕಾತಿಗಳಿಗೆ ಸರಕಾರದ ಅನುಮತಿ ಸಿಗದಿದ್ದಾಗ, ಅತಿಥಿ ಉಪನ್ಯಾಸಕರು, ತಾತ್ಕಾಲಿಕ ಸಿಬ್ಬಂದಿ ಮತ್ತು ಒಪ್ಪಂದ ಆಧಾರಿತ ಹುದ್ದೆಗಳ ನೇಮಕಾತಿ ಪ್ರಮಾಣ ಹೆಚ್ಚುತ್ತದೆ. ಇದರಲ್ಲಿ ಅತಿಯಾಗಿ ಭ್ರಷ್ಟಾಚಾರ ನಡೆಯುತ್ತಿರುವುದು ವರದಿಯಾಗುತ್ತಿದೆ. ಸರಕಾರದಲ್ಲಿ ಹಣವಿಲ್ಲದಿರುವುದರಿಂದ ಖಾಲಿ ಹುದ್ದೆಗಳಿದ್ದರೂ ನೇಮಕಾತಿ ಪ್ರಕ್ರಿಯೆ ನಡೆಯದಿರುವುದು ಮತ್ತು ನೇಮಕಾತಿಯಲ್ಲಿ ರಾಜಕೀಯ ಹಾಗೂ ಸ್ವಜನ ಪಕ್ಷಪಾತ ಕಂಡುಬರುತ್ತದೆ ಎಂಬ ಆರೋಪಗಳು ವಿವಿಗಳ ನೈತಿಕ ವಿಶ್ವಾಸಾರ್ಹತೆಯನ್ನು ಕುಗ್ಗಿಸುತ್ತಿವೆ. ವಿವಿಗಳಲ್ಲಿ ನಡೆಯುವ ಖರೀದಿ, ದರಪಟ್ಟಿ ನಿಗದಿ ಮತ್ತು ಟೆಂಡರ್ ಪ್ರಕ್ರಿಯೆಗಳಲ್ಲೂ ಭ್ರಷ್ಟಾಚಾರ ಕಂಡುಬರುತ್ತಿದೆ. ಪ್ರಯೋಗಾಲಯ ಉಪಕರಣಗಳು, ಕಟ್ಟಡ ಕಾಮಗಾರಿಗಳು, ಮೂಲಸೌಕರ್ಯ ಸಂಬಂಧಿತ ಖರೀದಿಗಳಲ್ಲಿ ಹೆಚ್ಚುವರಿ ದರ ನಿಗದಿ, ಆಯ್ದ ಸರಬರಾಜುದಾರರಿಗೆ ಅನುಕೂಲ ಕಲ್ಪಿಸುವಿಕೆ, ಬಳಕೆ ಪ್ರಮಾಣಪತ್ರಗಳ ಸಲ್ಲಿಕೆಯಲ್ಲಿನ ವಿಳಂಬ ಮುಂತಾದ ಸಮಸ್ಯೆಗಳು ಕೆಲವು ವಿವಿಗಳಲ್ಲಿ ಬೆಳಕಿಗೆ ಬಂದಿವೆ. ಇ-ಟೆಂಡರಿಂಗ್ ವ್ಯವಸ್ಥೆ ಜಾರಿಯಲ್ಲಿದ್ದರೂ ಭ್ರಷ್ಟಾಚಾರ ನಡೆಯುತ್ತಲೇ ಇದೆ. ಸಂಶೋಧನಾ ಅನುದಾನಗಳ ಮತ್ತು ವಿಚಾರ ಸಂಕಿರಣಗಳ ಹಣದ ವಿಚಾರದಲ್ಲೂ ಆಡಳಿತಾತ್ಮಕ ಜಟಿಲತೆಗಳು ಮತ್ತು ಅನವಶ್ಯಕ ವೆಚ್ಚಗಳ ಆರೋಪಗಳು ಇಂದು ಕೇಳಿಬರುತ್ತಿವೆ.

ಈ ಮಧ್ಯೆ, ಕರ್ನಾಟಕದ ರಾಜ್ಯಪಾಲರು ರಾಜ್ಯದ ಹಲವಾರು ಸರಕಾರಿ ವಿವಿಗಳಲ್ಲಿ ನಡೆದಿರುವ ಭ್ರಷ್ಟಾಚಾರಗಳ ಕುರಿತಾದ ತನಿಖೆಗೆ ಪ್ರತ್ಯೇಕ ಸಮಿತಿಗಳನ್ನು ರಚಿಸಿದ್ದಾರೆ; ಇದು ನಮ್ಮ ವಿವಿಗಳಲ್ಲಿ ನಡೆಯುವ ಭ್ರಷ್ಟಾಚಾರದ ತೀವ್ರತೆಯನ್ನು ಮತ್ತಷ್ಟು ಸ್ಪಷ್ಟಪಡಿಸಿದೆ ಎನ್ನಬಹುದು. 2025ರ ಅಂತ್ಯದಲ್ಲಿ, ರಾಣಿ ಚೆನ್ನಮ್ಮ ವಿವಿಯಲ್ಲಿನ ಪದವಿ ಪ್ರಮಾಣ ಪತ್ರಗಳ ಖರೀದಿ/ಟೆಂಡರ್ ಪ್ರಕ್ರಿಯೆಯಲ್ಲಿನ ಅಸಮರ್ಪಕತೆಗಳ ಕುರಿತು ಆರ್‌ಟಿಐ ಕಾರ್ಯಕರ್ತರು ಲೋಕಾಯುಕ್ತಕ್ಕೆ ದೂರು ಸಲ್ಲಿಸಿದರು. 5.18 ಕೋಟಿ ರುಪಾಯಿಯಷ್ಟು ಮೂಲ ಅಂದಾಜುವೆಚ್ಚವನ್ನು ಹೊಂದಿದ್ದ ಟೆಂಡರ್ ಅನ್ನು ಅಂತಿಮವಾಗಿ 6.44 ಕೋಟಿಗೆ ನೀಡಲಾಗಿದೆ ಹಾಗೂ ಸುಮಾರು 2 ಕೋಟಿ ರುಪಾಯಿಯಷ್ಟು ಹೆಚ್ಚುವರಿ ವೆಚ್ಚವಾಗಿದೆ ಎಂಬ ಆರೋಪಗಳು ಕೇಳಿಬಂದವು. ಇದಕ್ಕೆ ಸಂಬಂಧಿಸಿದಂತೆ ಲೋಕಾಯುಕ್ತರ ಮತ್ತು ರಾಜ್ಯಪಾಲರ ಸಮಿತಿಯ ತನಿಖೆ ಮುಂದುವರಿಯುತ್ತಿದೆ.

ಹಿಂದಿನ ವರ್ಷಗಳಲ್ಲಿ, ಕರ್ನಾಟಕ ಮುಕ್ತ ವಿವಿಯಲ್ಲಿನ ದೂರಶಿಕ್ಷಣ ಕೇಂದ್ರಗಳ ವಿಷಯದಲ್ಲಿ ಹೊರರಾಜ್ಯಗಳ ಅಧ್ಯಯನ ಕೇಂದ್ರಗಳ ಮೂಲಕ ಅನಧಿಕೃತವಾಗಿ ಶುಲ್ಕ ಸಂಗ್ರಹಿಸಿದ ಆರೋಪಗಳು ಕೇಳಿಬಂದಿದ್ದು, 2010-15ರ ಅವಧಿಯಲ್ಲಿ ಕೇಂದ್ರ ತನಿಖಾ ಸಂಸ್ಥೆಯ ಪರಿಶೀಲನೆಗೆ ಶಿಫಾರಸು ಮಾಡಲಾಗಿತ್ತು. 2009-10ರಿಂದ 2015-16ರ ಅವಧಿಯವರೆಗೆ ದೂರಶಿಕ್ಷಣ ಮತ್ತು ಸಹಯೋಗಿ ಸಂಸ್ಥೆಗಳ ಮೂಲಕ ಸಂಗ್ರಹಿಸಿದ ವಿದ್ಯಾರ್ಥಿ ಶುಲ್ಕದಲ್ಲಿ, 250-300 ಕೋಟಿ ರುಪಾಯಿಯಷ್ಟು ದುರುಪಯೋಗ ನಡೆದಿದೆ ಎಂಬ ಆರೋಪದ ಮೇರೆಗೆ ಎಫ್‌ಐಆರ್ ದಾಖಲಿಸಿಕೊಂಡ ಸಿಬಿಐ ತನಿಖೆಯನ್ನು ಆರಂಭಿಸಿತ್ತು. ಇದರಿಂದ ಯುಜಿಸಿ ಮಾನ್ಯತೆ ರದ್ದಾಗಿತ್ತು. ಇದೀಗ ಅನುಮತಿಯಿಲ್ಲದೆ ಮುಕ್ತ ವಿವಿಯಲ್ಲಿ ಹೆಚ್ಚುವರಿಯಾಗಿ ಹೊರಗುತ್ತಿಗೆ ನೌಕರರನ್ನು ನೇಮಕ ಮಾಡಿಕೊಂಡಿರುವುದರಿಂದಾಗಿ ರಾಜ್ಯಪಾಲರು ತನಿಖೆಗೆ ಆದೇಶಿಸಿದ್ದಾರೆ. ಇತ್ತೀಚೆಗೆ ಬೆಂಗಳೂರು ಉತ್ತರ ವಿವಿಯಲ್ಲಿ ಕಂಡುಬಂದ ಭ್ರಷ್ಟಾಚಾರದ ಗಂಭೀರ ಪ್ರಕರಣವು ಅಂಕಿಗಳ ತಿದ್ದುಪಡಿ ಸಂಬಂಧ ಆಗಿದ್ದು, ಇದು ವಿದ್ಯಾರ್ಥಿಗಳ ಭರವಸೆ ಮತ್ತು ವಿಶ್ವವಿದ್ಯಾಲಯದ ಹೆಸರಿಗೆ ಕಳಂಕ ತಂದಿದೆ.

ಧಾರವಾಡದ ಕರ್ನಾಟಕ ವಿವಿಯಲ್ಲಿ ಭ್ರಷ್ಟಾಚಾರ, ಹಣಕಾಸು ದುರುಪಯೋಗ ಮತ್ತು ಅಧಿಕಾರದ ದುರುಪಯೋಗ ಕುರಿತು ಹಲವು ಪ್ರಕರಣಗಳು ಈಗಾಗಲೇ ಬೆಳಕಿಗೆ ಬಂದಿವೆ. 2014ರಲ್ಲಿ, ಕುಲಪತಿ ಸೇರಿದಂತೆ ಹಿರಿಯ ಅಧಿಕಾರಿಗಳ ವಿರುದ್ಧ ಲೋಕಾಯುಕ್ತವು ಪ್ರಕರಣವನ್ನು ದಾಖಲಿಸಿತ್ತು, ಕೆಲವರ ಬಂಧನವೂ ಆಗಿತ್ತು. ಸೋಲಾರ್ ಯೋಜನೆ, ನಿಶ್ಚಿತ ನಿಧಿಗಳ ದುರುಪಯೋಗ, ನೇಮಕಾತಿ, ಪರೀಕ್ಷೆಯ ಪ್ರಶ್ನೆಪತ್ರಿಕೆ ಸೋರಿಕೆಯಂಥ ಘಟನೆಗಳು ಈ ವಿವಿಗೆ ಕಪ್ಪುಚುಕ್ಕೆಯನ್ನು ತಂದಿವೆ. ಕುವೆಂಪು ವಿವಿಯಲ್ಲಿ ಕಳೆದ ಕೆಲ ವರ್ಷಗಳಲ್ಲಿ, ಭ್ರಷ್ಟಾಚಾರ ಮತ್ತು ಆಡಳಿತಾತ್ಮಕ ದುರುಪಯೋಗದ ಕುರಿತಾದ ಒಂದಿಷ್ಟು ಆರೋಪಗಳು ಹೊಮ್ಮಿವೆ. ಮುಖ್ಯವಾಗಿ ಇಲ್ಲಿ ನೇಮಕಾತಿ ಪ್ರಕ್ರಿಯೆಯಲ್ಲಿ ಅಕ್ರಮ, ಹಣಕಾಸು ವ್ಯವಹಾರಗಳಲ್ಲಿ ಪಾರದರ್ಶಕತೆಯ ಕೊರತೆ ಮತ್ತು ಪರೀಕ್ಷಾ ನಿರ್ವಹಣೆಯಲ್ಲಿನ ಭ್ರಷ್ಟಾಚಾರ ಕುರಿತಾದ ದೂರುಗಳು ದಾಖಲಾಗಿದ್ದವು. ಸರಕಾರ ಮತ್ತು ರಾಜ್ಯಪಾಲರ ಮಟ್ಟದಲ್ಲಿ ಈಗಾಗಲೇ ತನಿಖಾ ಸಮಿತಿಗಳು ರಚಿಸಲ್ಪಟ್ಟಿದ್ದರೂ ಯಾವುದೂ ಉಪಯೋಗಕ್ಕೆ ಬಂದಿಲ್ಲ. ಜನಪದ ವಿವಿಯಲ್ಲಿ ಲ್ಯಾಪ್‌ಟಾಪ್ ಹಂಚಿಕೆಯಲ್ಲಿನ ಭ್ರಷ್ಟಾಚಾರ, ಗುಲ್ಬರ್ಗಾ ವಿವಿಯಲ್ಲಿನ ಅಂಕಪಟ್ಟಿ ಅವ್ಯವಹಾರ, ತುಮಕೂರು ವಿವಿಯಲ್ಲಿ ನೇಮಕಾತಿ ಮತ್ತು ಬಡ್ತಿಗೆ ಸಂಬಂಧಿಸಿದಂತೆ ಅವ್ಯವಹಾರ, ಮಂಗಳೂರು ವಿವಿಯಲ್ಲಿ ಕಟ್ಟಡದ ನಿರ್ಮಾಣದಲ್ಲಿ ಉಂಟಾದ 11 ಕೋಟಿ ರುಪಾಯಿ ಅವ್ಯವಹಾರ ಮುಂತಾದವುಗಳ ಕುರಿತಾಗಿಯೂ ರಾಜ್ಯಪಾಲರು ತನಿಖಾ ಸಮಿತಿಗಳನ್ನು ರಚಿಸಿದ್ದಾರೆ. ಮೈಸೂರು ವಿವಿಯಲ್ಲಿ ಕೆಲ ವರ್ಷಗಳ ಹಿಂದೆ ಭೂಮಿಯ ಹಂಚಿಕೆ, ಕಟ್ಟಡ ಕಾಮಗಾರಿಗಳ ಒಪ್ಪಂದಗಳು ಮತ್ತು ನೇಮಕಾತಿ ಸಂಬಂಧಿತ ವಿವಾದಗಳು ಸುದ್ದಿಯಾಗಿದ್ದವು. ಹಾಗೆಯೇ ವಿಶ್ವೇಶ್ವರಯ್ಯ ತಾಂತ್ರಿಕ ವಿವಿಯಲ್ಲಿ ಪರೀಕ್ಷಾ ಮೌಲ್ಯಮಾಪನ ಮತ್ತು ನೇಮಕಾತಿ ಪ್ರಕ್ರಿಯೆಗಳ ಕುರಿತು ಪ್ರಶ್ನೆಗಳು ಉದ್ಭವಿಸಿದ್ದವು. ರಾಜ್ಯದ ವಿವಿಧ ವಿಶ್ವವಿದ್ಯಾಲಯಗಳಲ್ಲಿ ಎಲ್ಲವೂ ಸರಿಯಿಲ್ಲ ಎಂಬುದನ್ನು ಈ ಘಟನೆಗಳು ಸೂಚಿಸುತ್ತವೆ.

ಭಾರತದ ಒಂದಿಷ್ಟು ವಿಶ್ವವಿದ್ಯಾಲಯಗಳಲ್ಲಿ ಹೀಗೆ ವ್ಯಾಪಕವಾಗಿರುವ ಭ್ರಷ್ಟಾಚಾರವು ಕೇವಲ ವ್ಯಕ್ತಿಗತ ನೈತಿಕ ಕುಸಿತದ ಪರಿಣಾಮವಲ್ಲ; ಅದು ಆಡಳಿತಾತ್ಮಕ, ರಚನಾತ್ಮಕ ಮತ್ತು ವ್ಯವಸ್ಥಾತ್ಮಕ ದುರ್ಬಲತೆಗಳ ಸಂಕೀರ್ಣ ಪರಿಣಾಮವಾಗಿದೆ. ಉನ್ನತ ಶಿಕ್ಷಣ ವ್ಯವಸ್ಥೆಯನ್ನು ನಿಯಂತ್ರಿಸುವ 'ಯುಜಿಸಿ' ಮತ್ತು 'ನ್ಯಾಕ್'ನಂಥ ಸಂಸ್ಥೆಗಳು ವ್ಯಾಪಕ ಜವಾಬ್ದಾರಿಗಳನ್ನು ಹೊಂದಿದ್ದರೂ, ನಿರಂತರ ಮೇಲ್ವಿಚಾರಣೆಗೆ ಅಗತ್ಯವಾದ ಮಾನವ ಸಂಪನ್ಮೂಲ, ಹಣಕಾಸು ಮತ್ತು ತಂತ್ರಜ್ಞಾನ ಮೂಲಸೌಕರ್ಯಗಳ ಕೊರತೆ ಇರುವುದು ಭ್ರಷ್ಟಾಚಾರಕ್ಕೆ ಅವಕಾಶ ಮಾಡಿಕೊಡುತ್ತಿದೆ. ವಿವಿಗಳ ಉಪಕುಲಪತಿ, ಕುಲಸಚಿವ ಮತ್ತು ಸಿಂಡಿಕೇಟ್ ಸದಸ್ಯರ ನೇಮಕಾತಿಗಳಲ್ಲಿನ ರಾಜಕೀಯ ಹಸ್ತಕ್ಷೇಪವು ಕೆಲವೊಮ್ಮೆ ಅರ್ಹತೆಗಿಂತ ನಿಷ್ಠೆಗೆ ಆದ್ಯತೆ ನೀಡುವ ವಾತಾವರಣವನ್ನು ಸೃಷ್ಟಿಸುತ್ತಿದೆ. ಸರಕಾರದ ಅನುದಾನಗಳ ವಿಳಂಬ, ಆರ್ಥಿಕ ಕೊರತೆ, ಟೆಂಡರ್ ಅಕ್ರಮಗಳು ವ್ಯಾಪಕ ಭ್ರಷ್ಟಾಚಾರಕ್ಕೆ ದಾರಿಮಾಡಿಕೊಡುತ್ತವೆ. ಬೋಧಕರ ಮತ್ತು ಬೋಧಕೇತರ ಸಿಬ್ಬಂದಿಗಳ ನೇಮಕಾತಿಗಳಲ್ಲಿ ಲಂಚಕ್ಕೆ ಮತ್ತು ಪ್ರಮಾಣಪತ್ರಗಳ ನೀಡಿಕೆಯ ವಿಚಾರದಲ್ಲಿ ಭ್ರಷ್ಟಾಚಾರಕ್ಕೆ ಹೆಚ್ಚಿನ ಅವಕಾಶವಿರುತ್ತದೆ. ಪ್ರವೇಶ ಮತ್ತು ಪರೀಕ್ಷಾ ವ್ಯವಸ್ಥೆಗಳಲ್ಲಿ ಅವ್ಯವಹಾರ, ಶುಲ್ಕಗಳ ದುರುಪಯೋಗ, ಪ್ರಶ್ನೆಪತ್ರಿಕೆ ಸೋರಿಕೆ, ಮೌಲ್ಯಮಾಪನದಲ್ಲಿ ಅಕ್ರಮ ತಿದ್ದುಪಾಟು ಮುಂತಾದ ಸಮಸ್ಯೆಗಳು ಪಾರದರ್ಶಕ ಡಿಜಿಟಲ್ ವ್ಯವಸ್ಥೆಗಳ ಕೊರತೆಯಿಂದಾಗಿ ಹೆಚ್ಚಾಗುತ್ತಿವೆ. ಇವನ್ನೆಲ್ಲಾ ಪತ್ತೆ ಹಚ್ಚಲು ಯಾವ ಸಮಿತಿಗಳಿಗೂ ಸಾಧ್ಯವಿಲ್ಲ. ವಿವಿಗಳಲ್ಲಿನ ಬೌದ್ಧಿಕ ಭ್ರಷ್ಟಾಚಾರಕ್ಕೂ ಕೊನೆಯಿಲ್ಲ. ನಕಲಿ ಪ್ರಕಟಣೆಗಳು, ಅಕ್ರಮ ಮತ್ತು ಕಳಪೆ ಜರ್ನಲ್‌ಗಳು ವಿವಿಗಳ ಗುಣಮಟ್ಟವನ್ನು ಕುಗ್ಗಿಸುತ್ತಿವೆ. ಮಾನ್ಯತೆ ಮತ್ತು ರ್ಯಾಂಕಿಂಗ್ ಸ್ಪರ್ಧೆಯ ಒತ್ತಡದಲ್ಲಿ ಕೆಲವು ಸರಕಾರಿ ವಿವಿಗಳು ಮೂಲಸೌಕರ್ಯ, ಅಧ್ಯಾಪಕರ ಮಾಹಿತಿ ಮತ್ತು ವಿದ್ಯಾರ್ಥಿಗಳ ಅಂಕಿ-ಅಂಶಗಳನ್ನು ಕಾಗದದ ಮೇಲೆ ಮಾತ್ರವಷ್ಟೇ ಸುಧಾರಿಸುವ ಪ್ರಯತ್ನ ಮಾಡುತ್ತಿವೆ.

ಆಂತರಿಕ ಲೆಕ್ಕಪತ್ರ ಮತ್ತು ದೂರು ನಿವಾರಣಾ ವ್ಯವಸ್ಥೆಗಳು ಸ್ವತಂತ್ರವಾಗಿಲ್ಲದಿದ್ದರೆ ಅಥವಾ ಆರ್‌ಟಿಐ ಕಾರ್ಯಕರ್ತರಿಗೆ ರಕ್ಷಣೆ ಇಲ್ಲದಿದ್ದರೆ, ಭ್ರಷ್ಟಾಚಾರ ಬಯಲಾಗದೆ ಉಳಿದುಬಿಡುತ್ತದೆ. ಶಿಕ್ಷಣದ ವ್ಯಾಪಾರೀಕರಣ ಇಂದು ಹೆಚ್ಚಾಗಿರುವುದರಿಂದ ಸರಕಾರಿ ವಿವಿಗಳು ಗುಣಮಟ್ಟಕ್ಕಿಂತ ಆದಾಯಕ್ಕೆ ಆದ್ಯತೆ ನೀಡುವ ಪರಿಸ್ಥಿತಿಯನ್ನು ಉಂಟುಮಾಡುತ್ತಿವೆ. ಹೀಗಾಗಿ ಕಡಿಮೆ ಪಾರದರ್ಶಕತೆ, ದುರ್ಬಲ ಮೇಲ್ವಿಚಾರಣೆ ಮತ್ತು ವೈಯಕ್ತಿಕ ಹಿತಾಸಕ್ತಿಗಳು ಈ ಎಲ್ಲವೂ ಒಂದೇ ಸಮಯದಲ್ಲಿ ಸೇರಿಕೊಂಡು, ಸರಕಾರಿ ವಿಶ್ವವಿದ್ಯಾಲಯಗಳಲ್ಲಿ ಭ್ರಷ್ಟಾಚಾರ ಬೆಳೆಯುವಂತಾಗುವ ವಾತಾವರಣ ನಿರ್ಮಾಣವಾಗುತ್ತದೆ ಎನ್ನುತ್ತಾರೆ ಶಿಕ್ಷಣ ತಜ್ಞರು.

ಒಟ್ಟಾರೆ ಹೇಳುವುದಾದರೆ, ಸರಕಾರಿ ವಿಶ್ವವಿದ್ಯಾಲಯಗಳಲ್ಲಿನ ಭ್ರಷ್ಟಾಚಾರ ಮತ್ತು ಆಡಳಿತಾತ್ಮಕ ಸಮಸ್ಯೆಗಳನ್ನು ಬಿಂಬಿಸುವ ವಿವಿಧ ಘಟನೆಗಳು, ಉನ್ನತ ಶಿಕ್ಷಣ ವ್ಯವಸ್ಥೆಯಲ್ಲಿ ತಾಂಡವವಾಡುತ್ತಿರುವ ವ್ಯವಸ್ಥಾತ್ಮಕ ದುರ್ಬಲತೆಯನ್ನು ಸ್ಪಷ್ಟವಾಗಿ ತೋರಿಸುತ್ತಿವೆ. ಈ ಪ್ರಕರಣಗಳು ಕೇವಲ ವ್ಯಕ್ತಿಗತ ದೋಷಗಳಲ್ಲ; ವಿವಿ ಅಧಿಕಾರಿಗಳಿಗೆ ಬದ್ಧತೆ ಇಲ್ಲದಿರುವಿಕೆ, ನಿಯಂತ್ರಣದ ಸಮಸ್ಯೆ, ಹಣಕಾಸು ಮೇಲ್ವಿಚಾರಣೆ ಮತ್ತು ಪಾರದರ್ಶಕ ಆಡಳಿತದ ಕೊರತೆಯನ್ನು ಅವು ಪ್ರತಿಬಿಂಬಿಸುತ್ತವೆ ಎನ್ನಬಹುದು. ಆದ್ದರಿಂದ ಇಂಥ ವಿವಿಗಳಲ್ಲಿ ಪಾರದರ್ಶಕತೆ, ಹಣಕಾಸು ವ್ಯವಹಾರದಲ್ಲಿನ ಶಿಸ್ತು ಮತ್ತು ಉತ್ತರದಾಯಿತ್ವದ ವ್ಯವಸ್ಥೆಯನ್ನು ಬಲಪಡಿಸಬೇಕಿದೆ. ಜತೆಗೆ, ಸ್ವತಂತ್ರ ಆಡಿಟ್ ವ್ಯವಸ್ಥೆ, ಇ-ಟೆಂಡರಿಂಗ್ ಪ್ರಕ್ರಿಯೆಯ ಅನುಸರಣೆ, ಡಿಜಿಟಲ್ ಭದ್ರತಾ ನಿಗಾ ವ್ಯವಸ್ಥೆ, ನೇಮಕಾತಿ ಮತ್ತು ಪರೀಕ್ಷಾ ಪ್ರಕ್ರಿಯೆಗಳ ಸ್ವಾಯತ್ತ ಮೇಲ್ವಿಚಾರಣೆ ಮುಂತಾದ ಕ್ರಮಗಳನ್ನು ಕಟ್ಟುನಿಟ್ಟಾಗಿ ಜಾರಿಗೆ ತರಬೇಕಿದೆ. ಹೀಗೆ ಮಾಡಿದರಷ್ಟೇ ಉನ್ನತ ಶಿಕ್ಷಣ ಸಂಸ್ಥೆಗಳ ಮೇಲಿನ ಸಾರ್ವಜನಿಕರ ವಿಶ್ವಾಸವು ಮರುಸ್ಥಾಪನೆಯಾಗಬಹುದು.

(ಲೇಖಕರು ಸಹ-ಪ್ರಾಧ್ಯಾಪಕರು)

ಭಟ್ಟರ್ ಸ್ಕಾಚ್

- **ಚಂದ್ರಿಕಾ ನಾರಾಯಣ, ಬೆಂಗಳೂರು**
  ಭಟ್ರೇ, ಸ್ತ್ರೀ ಅಕ್ಷರಕ್ಕೆ ಇರುವ ಶಕ್ತಿ ಏನು?
  – **ಮನೆಯಲ್ಲಿ 'ಹೂಂ' ಅಂದರೂ ಸಮಸ್ಯೆ, 'ಉಹುಂ' ಅಂದರೂ ಸಮಸ್ಯೆ, ಸುಮ್ಮನಿದ್ದರಂತೂ ದೊಡ್ಡ ಸಮಸ್ಯೆ!**
- **ಸಿದ್ದೇಶ ಅರಸೀಕೆರೆ, (ಇಮೇಲ್ ಮೂಲಕ)**
  ಭಟ್ರೇ, ಪರೀಕ್ಷೆ ಎಂದರೆ ಏನು?
  – **ವರ್ಷವಿಡೀ ಟೀಚರ್ ಹೇಳಿದ್ದನ್ನು ನಾವು ಕೇಳದಿದ್ದಕ್ಕೆ, ಮೂರು ಗಂಟೆಯಲ್ಲಿ ಅವರು ನಮಗೆ ಕೊಡುವ ಶಿಕ್ಷೆ!**
- **ಭರತ್ ರೆಡ್ಡಿ, ಜಯನಗರ**
  ಭಟ್ರೇ, ನಿದ್ದೆಗೂ ಸಾವಿಗೂ ಇರುವ ವ್ಯತ್ಯಾಸವೇನು?
  – **ನಿದ್ದೆಯಲ್ಲಿ ಮೊಬೈಲ್ ಪಕ್ಕದಲ್ಲಿರುತ್ತದೆ, ಸಾವಿನಲ್ಲಿ ಮೊಬೈಲ್ ಪಾಸ್‌ವರ್ಡ್ ಬೇರೆಯವರ ಕೈಯಲ್ಲಿರುತ್ತದೆ!**
- **ರಮೇಶ ಗೌಡ, ಮಳವಳ್ಳಿ**
  ಭಟ್ರೇ, ಜೀವನದಲ್ಲಿ ಯಾವುದು ಸುಲಭ?
  – **ಬೇರೆಯವರಿಗೆ ಉಚಿತವಾಗಿ ಅಡ್ವೈಸ್ ಕೊಡುವುದು!**
- **ಸಂಪತ್ ರಾಜ್, (ಇಮೇಲ್ ಮೂಲಕ)**
  ಭಟ್ರೇ, ಫಿಟ್ನೆಸ್ ಸೆಂಟರ್‌ಗೆ ಹೋಗುವುದರಿಂದ ಏನು ಲಾಭ?
  – **ಅಲ್ಲಿಗೆ ಹೋಗುವ ದಾರಿಯಲ್ಲಿರುವ ಬೇಕರಿಯ ತಿಂಡಿಗಳು ಹೆಚ್ಚು ರುಚಿಯಾಗಿ ಕಾಣುತ್ತವೆ!**
- **ರಮೇಶ ಹೆಗಡೆ, ಸಿದ್ದಾಪುರ**
  ಭಟ್ರೇ, ಪ್ರೀತಿ ಕುರುಡು ಅಂತಾರಲ್ಲ ಯಾಕೆ?
  – **ಏಕೆಂದರೆ ಮದುವೆಯಾದ ಮೇಲೆ ಮಾತ್ರ ಕಣ್ಣು ಸರಿಯಾಗಿ ಕಾಣತೊಡಗುತ್ತದೆ!**
- **ಸುರೇಶ ಶೆಟ್ಟಿ, ಬಾರಕೂರು**
  ಭಟ್ರೇ, ಲೋನ್ ಪಡೆಯುವುದು ಎಂದರೆ ಏನು?
  – **ಮುಂದಿನ ಹತ್ತು ವರ್ಷಗಳ ನೆಮ್ಮದಿಯನ್ನು ಇಂದೇ ಅಡ್ವಾನ್ಸ್ ಆಗಿ ಖರ್ಚು ಮಾಡುವುದು!**
- **ದಿವಾಕರ ಸಾಲಿಯಾನ, ಮಂಗಳೂರು**
  ಭಟ್ರೇ, ಹೆಂಡತಿಯ ಮಾತು ಕೇಳುವುದು ಅಂದರೆ ಏನು?
  – **ಸುಖ ಸಂಸಾರಕ್ಕೆ ಬೇಕಾದ 'ಲೈಸೆನ್ಸ್' ನವೀಕರಿಸಿದಂತೆ!**
- **ಶರತ್, ತುಮಕೂರು**
  ಭಟ್ರೇ, ಕೆಲಸದ ಒತ್ತಡ ಕಡಿಮೆ ಮಾಡಿಕೊಳ್ಳುವುದು ಹೇಗೆ?
  – **ಬಾಸ್‌ಗೆ ನಿಮ್ಮಷ್ಟೇ ಕೆಲಸದ ಒತ್ತಡ ಇದೆ ಎಂದು ಸುಳ್ಳು ನಂಬುವುದು!**
- **ಸಂದೀಪ ನಾಯಕ, ಬೆಂಗಳೂರು**
  ಭಟ್ರೇ, ಗಗನಸಖಿಯನ್ನು ಮದುವೆಯಾಗಬೇಕೆಂದಿರುವೆ, ನಿಮ್ಮ ಸಲಹೆ?
  – **ಆಕೆ ಆಕಾಶದಲ್ಲಿ ಹಾರುತ್ತಿರುತ್ತಾಳೆ, ನೀನು ನೆಲದಲ್ಲಿ ತೇಲುತ್ತಿರಬೇಕಷ್ಟೇ!**

ಪ್ರವಾಸೋದ್ಯಮ ನಮ್ಮಲ್ಲೇಕೆ ಪ್ರಯಾಸೋದ್ಯಮ ?

ಪ್ರವಾಸೋದ್ಯಮವು ರಾಜ್ಯದ ಆರ್ಥಿಕತೆಯ ಬೆನ್ನೆಲುಬು. ರಾಜ್ಯದ ಜಿಡಿಪಿಗೆ ಪ್ರವಾಸಿಗರ ಕೊಡುಗೆ ಸುಮಾರು ಶೇ. 14.8 ರಷ್ಟಿದೆ. ಸರಿಸುಮಾರು 30 ಲಕ್ಷಕ್ಕೂ ಹೆಚ್ಚು ಜನರು ನೇರವಾಗಿ ಅಥವಾ ಪರೋಕ್ಷವಾಗಿ ಈ ಉದ್ಯಮದ ಮೇಲೆ ಅವಲಂಬಿತರಾಗಿದ್ದಾರೆ. ಇಷ್ಟಾದರೂ ಪ್ರವಾಸೋದ್ಯಮ ನಮ್ಮಲ್ಲಿ ನಿರ್ಲಕ್ಷಿತ ಕ್ಷೇತ್ರ. ರಾಜ್ಯದ ಒಂದು ಕೋಟಿಗಿಂತ ಹೆಚ್ಚು ಜನರಿಗೆ ಉದ್ಯೋಗ ಕಲ್ಪಿಸುವ ತಾಕತ್ತು ಪ್ರವಾಸೋದ್ಯಮಕ್ಕಿದೆ. ಅಧಿಕಾರಸ್ಥರು ತಮ್ಮ ದೃಷ್ಟಿಕೋನ ಬದಲಾಯಿಸಿಕೊಳ್ಳಬೇಕು.

ಲೋಕಮತ
ಲೋಕೇಶ್ ಕಾಯರ್ಗ
vveditoped@gmail.com

ಭಾರತದ ನಾನಾ ರಾಜ್ಯಗಳ ತಲಾವಾರು ನಿವ್ವಳ ಉತ್ಪನ್ನವನ್ನು (ಜಿಡಿಪಿ) ಆಧರಿಸಿ ಇತ್ತೀಚೆಗೆ ಹೊಸ ಪಟ್ಟಿಯೊಂದು ಬಿಡುಗಡೆಯಾಗಿದೆ. ಇದರಲ್ಲಿ ಮೊದಲ ಐದು ರಾಜ್ಯಗಳ ಪೈಕಿ ಕರ್ನಾಟಕವೂ ಸೇರಿದೆ. ಎಂದಿನಂತೆ ಮಹಾರಾಷ್ಟ್ರ, ತಮಿಳುನಾಡು ಮೊದಲ ಎರಡು ಸ್ಥಾನದಲ್ಲಿವೆ. ಆದರೆ ಕಳೆದ ವರ್ಷ ಮೂರನೇ ಸ್ಥಾನದಲ್ಲಿದ್ದ ಕರ್ನಾಟಕ ಈ ಬಾರಿ ನಾಲ್ಕನೇ ಸ್ಥಾನಕ್ಕೆ ಜಾರಿದೆ. ಮೂರು ವರ್ಷಗಳ ಹಿಂದೆ ಐದನೇ ಸ್ಥಾನದಲ್ಲಿದ್ದ ಉತ್ತರಪ್ರದೇಶ ಈ ಸಲ ಮೂರನೇ ಸ್ಥಾನಕ್ಕೇರಿದೆ. ಉತ್ತರ ಪ್ರದೇಶದ ಈ ಪ್ರಗತಿಯ ಹಿಂದೆ ಯಾರಿದ್ದಾರೆ ಎಂದು ವಿಶ್ಲೇಷಿಸಿದರೆ ಕಾಣುವುದು ಸಾಕ್ಷಾತ್ ಶ್ರೀ ರಾಮಚಂದ್ರ.

ಅಯೋಧ್ಯೆ ಶ್ರೀರಾಮನ ಜನ್ಮಭೂಮಿಯಲ್ಲಿ ರಾಮಮಂದಿರ ಉದ್ಘಾಟನೆಯಾದ ಬಳಿಕ ಉತ್ತರ ಪ್ರದೇಶದ ಆರ್ಥಿಕ ಬೆಳವಣಿಗೆಗೆ ಹೊಸ ವೇಗ ದೊರೆತಿದೆ. ಅಯೋಧ್ಯೆಗೆ ಸುಂದರ ಬಾಲರಾಮನ ಮೂರ್ತಿಯನ್ನು ಕೊಟ್ಟ ಕನ್ನಡಿಗರು, ಉತ್ತರದ ರಾಜ್ಯದ ಬೆಳವಣಿಗೆಯಲ್ಲೂ ಪ್ರಮುಖ ಪಾತ್ರ ವಹಿಸಿದ್ದಾರೆ ಎಂದರೆ ನಿಮಗೆ ಅಚ್ಚರಿಯಾಗಬಹುದು. ಪ್ರಸ್ತುತ ಕರ್ನಾಟಕದಿಂದ ಪ್ರತಿ ತಿಂಗಳು ಸರಾಸರಿ 2.5 ಲಕ್ಷದಿಂದ 4 ಲಕ್ಷ ಮಂದಿ ಅಯೋಧ್ಯೆ ಮತ್ತು ಕಾಶಿ (ವಾರಣಾಸಿ)ಗೆ ಭೇಟಿ ನೀಡುತ್ತಿದ್ದಾರೆ. ಕರ್ನಾಟಕ ಸರಕಾರದ 5,000 ರು.ಗಳ 'ಕಾಶಿ ಯಾತ್ರೆ' ಧನಸಹಾಯ ಯೋಜನೆ ಸಾವಿರಾರು ಜನರಿಗೆ ಅಯೋಧ್ಯೆ ಯಾತ್ರೆ ಕೈಗೊಳ್ಳಲು ಪ್ರೇರಣೆಯಾಗಿದೆ. ಪ್ರವಾಸೋದ್ಯಮ ಅದರಲ್ಲೂ ಧಾರ್ಮಿಕ ಅಥವಾ ಆಧ್ಯಾತ್ಮ ಪ್ರವಾಸೋದ್ಯಮ ಒಂದು ರಾಜ್ಯದ ಆರ್ಥಿಕ ಗತಿಯನ್ನು ಹೇಗೆ ಬದಲಾಯಿಸಬಹುದು ಎನ್ನಲು ಉತ್ತರಪ್ರದೇಶ ಉತ್ತಮ ಉದಾಹರಣೆ.

ಬೆಂಗಳೂರು, ಮೈಸೂರು ಮತ್ತು ಹುಬ್ಬಳ್ಳಿ-ಧಾರವಾಡದಿಂದ ವಾರಣಾಸಿ ಮತ್ತು ಅಯೋಧ್ಯೆಗೆ ವಿಶೇಷ ಆಸ್ಥಾ ರೈಲುಗಳು ಮತ್ತು ನಿಯಮಿತ ಎಕ್ಸ್‌ಪ್ರೆಸ್ ರೈಲುಗಳು ಸಂಚರಿಸುತ್ತಿವೆ. ಕೇವಲ ರೈಲುಗಳ ಮೂಲಕವೇ ತಿಂಗಳಿಗೆ ಸುಮಾರು 1.5 ಲಕ್ಷಕ್ಕೂ ಹೆಚ್ಚು ಕನ್ನಡಿಗರು ಈ ಭಾಗಕ್ಕೆ ಪ್ರಯಾಣಿಸುತ್ತಿದ್ದಾರೆ. ಬೆಂಗಳೂರಿನ ಕೆಂಪೇಗೌಡ ಅಂತರ ರಾಷ್ಟ್ರೀಯ ವಿಮಾನ ನಿಲ್ದಾಣದಿಂದ ಅಯೋಧ್ಯೆ ಮತ್ತು ವಾರಣಾಸಿಗೆ ನೇರ ವಿಮಾನ ಸಂಪರ್ಕವಿರುವುದರಿಂದ ಮಧ್ಯಮ ಮತ್ತು ಮೇಲ್ವರ್ಗದ ಪ್ರವಾಸಿಗರ ಸಂಖ್ಯೆಯೂ ಗಣನೀಯವಾಗಿ ಹೆಚ್ಚಿದೆ. ಉ.ಪ್ರಕ್ಕೆ ಭಕ್ತಿ ಯಾತ್ರೆ ಕೈಗೊಂಡ ಇವರೆಲ್ಲರೂ ಆ ರಾಜ್ಯದ ಬೊಕ್ಕಸಕ್ಕೂ ಪರೋಕ್ಷವಾಗಿ ದೇಣಿಗೆ ಸಂದಾಯ ಮಾಡಿದ್ದಾರೆ.

ಅಯೋಧ್ಯೆ ರಾಮಮಂದಿರ ನಿರ್ಮಾಣದ ಬಳಿಕ ಉತ್ತರ ಪ್ರದೇಶದ ಪ್ರವಾಸೋದ್ಯಮದಲ್ಲಿ ಕ್ರಾಂತಿಕಾರಿ ಬದಲಾವಣೆಯಾಗಿದೆ. 2025ರ ಅಂಕಿ ಅಂಶಗಳ ಪ್ರಕಾರ, ಅಯೋಧ್ಯೆಯೊಂದಕ್ಕೇ ಪ್ರತಿ ದಿನ ಸರಾಸರಿ 1.5 ಲಕ್ಷದಿಂದ 2 ಲಕ್ಷ ಪ್ರವಾಸಿಗರು ಭೇಟಿ ನೀಡುತ್ತಿದ್ದಾರೆ. ಹಬ್ಬ ಹರಿದಿನಗಳಲ್ಲಿ ಈ ಸಂಖ್ಯೆ 5 ಲಕ್ಷ ದಾಟುತ್ತದೆ. ಈ ಹಿಂದೆ ಆಗ್ರಾ (ತಾಜ್ ಮಹಲ್) ರಾಜ್ಯದ ಪ್ರಮುಖ ಪ್ರವಾಸಿ ಆಕರ್ಷಣೆಯಾಗಿತ್ತು. ಈಗ ಅಯೋಧ್ಯೆ ಮತ್ತು ಕಾಶಿ ಪ್ರವಾಸಿಗರ ಭೇಟಿಯಲ್ಲಿ ಮೊದಲ ಸ್ಥಾನವನ್ನು ಪಡೆದುಕೊಂಡಿವೆ. ಕಳೆದ ಎರಡು ವರ್ಷಗಳಲ್ಲಿ ಉತ್ತರ ಪ್ರದೇಶಕ್ಕೆ ಭೇಟಿ ನೀಡುವ ಪ್ರವಾಸಿಗರ ಸಂಖ್ಯೆಯಲ್ಲಿ ಶೇ.40 ರಿಂದ 50 ರಷ್ಟು ಹೆಚ್ಚಳವಾಗಿದೆ. ಇದು ರಾಜ್ಯದ ಜಿಡಿಪಿಗೆ ವಾರ್ಷಿಕ ಸುಮಾರು ₹25,000 ಕೋಟಿಗೂ ಅಧಿಕ ಆದಾಯವನ್ನು ತರುತ್ತಿದೆ. ಅಂದರೆ ಜಿಡಿಪಿಯಲ್ಲಿ ಐದನೇ ಸ್ಥಾನದಲ್ಲಿದ್ದ ಉತ್ತರ ಪ್ರದೇಶ ಮೂರನೇ ಸ್ಥಾನಕ್ಕೇರಲು ನೆರವಾಗಿದ್ದು ಅಲ್ಲಿನ ಪ್ರವಾಸೋದ್ಯಮದ ಬೆಳವಣಿಗೆ.

ದೊಡ್ಡ ಮಟ್ಟದ ಸ್ಥಿತ್ಯಂತರ ನಡೆಯದೇ ಹೋದರೆ ಇನ್ನು ಒಂದೆರಡು ವರ್ಷಗಳಲ್ಲಿ ಉತ್ತರ ಪ್ರದೇಶವು ಮಹಾರಾಷ್ಟ್ರ ನಂತರ ದೇಶದ ಜಿಡಿಪಿಗೆ ಅತಿಹೆಚ್ಚು ಕೊಡುಗೆ ನೀಡುವ ಎರಡನೇ ರಾಜ್ಯವಾಗಲಿದೆ.

ರಾಮಮಂದಿರ ಮತ್ತು ಇತರ ಧಾರ್ಮಿಕ ಪ್ರವಾಸೋದ್ಯಮ ಕೇಂದ್ರಗಳ ಅಭಿವೃದ್ಧಿಯಿಂದ ಉತ್ತರ ಪ್ರದೇಶದ ಜಿಡಿಪಿಗೆ ವಾರ್ಷಿಕವಾಗಿ ಸುಮಾರು ₹4 ಲಕ್ಷ ಕೋಟಿ ಮೊತ್ತದಷ್ಟು ಆರ್ಥಿಕ ಚಟುವಟಿಕೆಗಳು ಸೇರ್ಪಡೆಯಾಗಲಿವೆ. ಅಯೋಧ್ಯೆಯಲ್ಲಿ ಸುಮಾರು 100ಕ್ಕೂ ಹೆಚ್ಚು ಹೊಸ ಹೋಟೆಲ್ ಯೋಜನೆಗಳು ಮತ್ತು ಹೋಂ ಸ್ಟೇಗಳು ಆರಂಭವಾಗಿದ್ದು, ಇದರಿಂದ ಸ್ಥಳೀಯವಾಗಿ ಕೋಟ್ಯಂತರ ರೂಪಾಯಿ ಹೂಡಿಕೆಯಾಗಿದೆ. ಸ್ಥಳೀಯವಾಗಿ 2ರಿಂದ 3 ಲಕ್ಷ ಉದ್ಯೋಗಗಳು ಸೃಷ್ಟಿಯಾಗಿವೆ. ಅಯೋಧ್ಯೆಯ ಮಹರ್ಷಿ ವಾಲ್ಮೀಕಿ ಅಂತರಾಷ್ಟ್ರೀಯ ವಿಮಾನ ನಿಲ್ದಾಣದ ಮೂಲಕ ಬರುವ ಪ್ರವಾಸಿಗರಿಂದ ಸಾರಿಗೆ ಮತ್ತು ನಾಗರಿಕ ವಿಮಾನಯಾನ ಕ್ಷೇತ್ರಕ್ಕೆ ದೊಡ್ಡ ಮಟ್ಟದ ಆದಾಯ ಹರಿಯುತ್ತಿದೆ.

ಇದನ್ನೇ ಕರ್ನಾಟಕಕ್ಕೆ ಹೋಲಿಸಿ ನೋಡಿ. ಪ್ರವಾಸೋದ್ಯಮಕ್ಕೆ, ಪ್ರವಾಸಿಗರಿಗೆ ಏನೆಲ್ಲ ಬೇಕೋ ಅವೆಲ್ಲವೂ ಇಲ್ಲಿವೆ. ಆದರೆ ಹೇಗೆ ಶೋಕೇಸ್ ಮಾಡಬೇಕೆನ್ನುವುದು ಇನ್ನೂ ನಮಗೆ ಕರಗತವಾಗದ ವಿಚಾರ. ಪಶ್ಚಿಮ ಘಟ್ಟದ ಶೇ.60ರಷ್ಟು ಭಾಗವನ್ನು ಹೊಂದಿದ ಕರ್ನಾಟಕ ಪ್ರಕೃತಿದತ್ತ ಸೌಂದರ್ಯಕ್ಕೆ, ಇಲ್ಲಿನ ಅಪರೂಪದ ವನ್ಯಸಂಕುಲಕ್ಕೆ ಹೆಸರುವಾಸಿ. ಗೋವಾ ಮತ್ತು ಕೇರಳಕ್ಕಿಂತ ಹೆಚ್ಚು ಉದ್ದದ ನಯನ ಮನೋಹರ ಕಡಲ ತೀರ ನಮ್ಮಲ್ಲಿದೆ. ಹಂಪಿ, ಬಾದಾಮಿ, ಐಹೊಳೆ, ಬೇಲೂರು, ಹಳೆಬೀಡು, ಶ್ರವಣಬೆಳಗೊಳದಂತಹ ಶಿಲ್ಪಕಲೆಯ ಪರಮೋಚ್ಚ ವೈಭವವನ್ನು ಸಾರುವ ಐತಿಹಾಸಿಕ ತಾಣಗಳು ವಿಶ್ವ ಬೇರೆಲ್ಲೂ ಇಲ್ಲ. ತಾಜ್‌ಮಹಲ್ ಬಿಟ್ಟರೆ ಅತಿ ಹೆಚ್ಚು ಪ್ರವಾಸಿಗರು ಭೇಟಿ ನೀಡುವ ಸ್ಮಾರಕ ಮೈಸೂರು ಅರಮನೆ.

ಇನ್ನು ನಮ್ಮಲ್ಲಿ ಇರುವಷ್ಟು ಆರಾಧನಾ ಸ್ಥಳಗಳು, ಆಚರಿಸುವ ವಿಶಿಷ್ಟ ಹಬ್ಬ ಹರಿದಿನಗಳು, ಜನಪದ ಪರಂಪರೆ, ಸಂಸ್ಕೃತಿ,ಸಂಭ್ರಮ ಇನ್ನೆಲ್ಲೂ ಕಾಣಲಾಗದು. ಇಷ್ಟಾದರೂ ಆದರೆ, ಕಳೆದ ಕೆಲವು ವರ್ಷಗಳಿಂದ ರಾಜ್ಯದ ಪ್ರವಾಸೋದ್ಯಮ ವ್ಯವಸ್ಥೆಯು 'ಪ್ರಯಾಸೋದ್ಯಮ'ವಾಗಿ ಬದಲಾಗುತ್ತಿದೆ. ಮೂಲಸೌಕರ್ಯಗಳ ಕೊರತೆ, ಹಠಾತ್ ನಿರ್ಬಂಧಗಳು, ಅಸಮರ್ಪಕ ನಿರ್ವಹಣೆ, ಅಧಿಕಾರಿಗಳ ದರ್ಬಾರು, ಅಸುರಕ್ಷತೆ ನಮ್ಮ ಪ್ರವಾಸೋದ್ಯಮದ ಹೆಗ್ಗುರುತುಗಳು.

ಕರ್ನಾಟಕದ ಪ್ರವಾಸೋದ್ಯಮಕ್ಕೆ ಕಿರೀಟಪ್ರಾಯದಂತಿರುವ ನಾಗರಹೊಳೆ ಮತ್ತು ಬಂಡೀಪುರ ಅಭಯಾರಣ್ಯಗಳು ಇತ್ತೀಚೆಗೆ ಸುದ್ದಿಯಾಗುತ್ತಿರುವುದು ಹುಲಿಗಳ ದರ್ಶನಕ್ಕಲ್ಲ, ಬದಲಾಗಿ ಅಲ್ಲಿ ಹೇರಲಾಗುತ್ತಿರುವ ಸಫಾರಿ ನಿರ್ಬಂಧಗಳಿಗಾಗಿ. ಅರಣ್ಯದಂಚಿನಲ್ಲಿ ದನಗಾಹಿಯೊಬ್ಬರ ಮೇಲೆ ಹುಲಿ ದಾಳಿ ಮಾಡಿದ ನೆಪ ಮಾಡಿಕೊಂಡು ಸುಮಾರು ತಿಂಗಳು ಸಫಾರಿಯನ್ನೇ ಬಂದ್ ಮಾಡಿದ ಏಕೈಕ ರಾಜ್ಯ ನಮ್ಮದು.

ಹುಲಿಗಳ ಸಂತತಿ ಹೆಚ್ಚಿರುವ ಮಧ್ಯ ಪ್ರದೇಶ, ಉತ್ತರಾಖಂಡ, ಮಹಾರಾಷ್ಟ್ರ, ತಮಿಳುನಾಡು, ಕೇರಳ ಮುಂತಾದ ರಾಜ್ಯದಲ್ಲೂ ಹುಲಿ ದಾಳಿಗಳು ಆಗಾಗ ವರದಿಯಾಗುತ್ತಲೇ ಇವೆ. ಆದರೆ ಈ ರಾಜ್ಯಗಳು ವನ್ಯ ಪ್ರವಾಸೋದ್ಯಮಕ್ಕೆ ಎಂದೂ ತಡೆ ಹೇರಿದ ಉದಾಹರಣೆಗಳಿಲ್ಲ. ಉತ್ತರಾಖಂಡದ ಜಿಮ್ ಕಾರ್ಬೆಟ್ ವನ್ಯಧಾಮ ತನ್ನಲ್ಲಿಗೆ ಬಂದ ಪ್ರವಾಸಿಗರನ್ನು ಎಂದೂ ಹಿಂದಕ್ಕೆ ಕಳುಹಿಸಿದ ಉದಾಹರಣೆಗಳಿಲ್ಲ. ಆದರೆ ಇಡೀ ದೇಶದಲ್ಲಿ ವ್ಯಾಘ್ರ ಸಂತತಿಯ ಅತಿ ಸುರಕ್ಷಿತ ತಾಣಗಳೆಂದು ಹೆಸರಾದ ನಾಗರಹೊಳೆ ಮತ್ತು ಬಂಡೀಪುರಕ್ಕೆ ಬಂದ ಪ್ರವಾಸಿಗರಿಗೆ ಸಫಾರಿ ಸವಾರಿ ಸಿಗುವುದೆಂಬ ಖಾತರಿ ಇಲ್ಲ.

ಆನ್‌ಲೈನ್ ಬುಕಿಂಗ್ ವ್ಯವಸ್ಥೆಯಲ್ಲಿನ ಲೋಪದೋಷಗಳು ಮತ್ತು ಸಫಾರಿ ಟಿಕೆಟ್‌ಗಳ 'ಬ್ಲ್ಯಾಕ್ ಮಾರ್ಕೆಟ್' ದಂಧೆಯಿಂದಾಗಿ ಸಾಮಾನ್ಯ ಪ್ರವಾಸಿಗರು ಕಾಡಿನ ಹಾದಿ ಹಿಡಿಯುವುದೇ ದೊಡ್ಡ ದೊಡ್ಡ ಸಾಹಸ. ಪ್ರವಾಸಿಗರು ತಿಂಗಳುಗಳ ಮೊದಲೇ ಪ್ಲ್ಯಾನ್ ಮಾಡಿಕೊಂಡು ಬಂದರೂ, ಸ್ಥಳೀಯವಾಗಿಯೇ ವಾಸ್ತವ್ಯ ಹೂಡಿದರೂ ಸಫಾರಿ ಸಿಗದೆ ನಿರಾಸೆಯಿಂದ ಹಿಂತಿರುಗಿದ ಉದಾಹರಣೆಗಳಿವೆ. ವನ್ಯಜೀವಿ ಪ್ರೇಮಿಗಳು ಸಾವಿರಾರು ರೂಪಾಯಿ ವ್ಯಯಿಸಿ ಬಂಡೀಪುರಕ್ಕೆ ಬಂದಾಗ, ಇವತ್ತಿನ ಕೋಟಾ ಮುಗಿದಿದೆ ಎಂಬ ಫಲಕ ನೋಡಿ ನಿರಾಸೆಗೊಳ್ಳುತ್ತಿರುವುದು ನಮ್ಮ ಪ್ರವಾಸೋದ್ಯಮದ ವೈಶಿಷ್ಟ್ಯ.

ಟ್ರೆಕ್ಕಿಂಗ್ ಹೋದವರು ಅರಣ್ಯದಲ್ಲಿ ನಾಪತ್ತೆಯಾದರು ಎಂದಿಟ್ಟುಕೊಳ್ಳಿ. ಕರ್ನಾಟಕದಲ್ಲಿ ಮರು ದಿನವೇ ಟ್ರೆಕ್ಕಿಂಗ್‌ಗೆ ನಿರ್ಬಂಧ ಇಲ್ಲವೇ ನಿಷೇಧ ಹೇರಿ ಆದೇಶ ಹೊರಡಿಸಲಾಗುತ್ತದೆ. ಪಶ್ಚಿಮ ಘಟ್ಟದ ಶೇ.60ರಷ್ಟು ಭಾಗವನ್ನು ಹೊಂದಿರುವ ರಾಜ್ಯದ ಅರಣ್ಯಗಳಲ್ಲಿ ಟ್ರೆಕ್ಕಿಂಗ್ ಕೈಗೊಳ್ಳಬೇಕಾದರೆ ಪೂರ್ವಾನುಮತಿ ಕಡ್ಡಾಯ. ಇಷ್ಟಾದರೂ ಚಾರಣಿಗರನ್ನು ಅಧಿಕಾರಿಗಳು ಅಪರಾಧಿಗಳಂತೆ ಕಾಣುತ್ತಾರೆ. ಅತಿ ಹೆಚ್ಚು ಗಿರಿಧಾಮಗಳಿರುವ ಉತ್ತರಾಖಂಡದಲ್ಲಿ ಬದರಿ, ಯಮುನೋತ್ರಿ ಯಾತ್ರೆ ಅತ್ಯಂತ ಕಠಿಣವಾದುದು. ಇಲ್ಲಿ ಅವಘಡಗಳು, ದುರಂತಗಳು ಸಾಮಾನ್ಯ. ಆದರೆ ಈ ರಾಜ್ಯ ಪ್ರವಾಸಿಗರನ್ನೂ ಎಂದೂ ದೂರವಿಟ್ಟಿಲ್ಲ.

ಕರ್ನಾಟಕದ ಪ್ರವಾಸಿ ತಾಣಗಳನ್ನು ತಲುಪುವುದೇ ಒಂದು ದೊಡ್ಡ ಯುದ್ಧ. ಹಂಪಿ ಅಥವಾ ಬಾದಾಮಿಗೆ ಹೋಗುವ ರಾಷ್ಟ್ರೀಯ ಹೆದ್ದಾರಿಗಳನ್ನು ಹೊರತುಪಡಿಸಿದರೆ, ಗ್ರಾಮೀಣ ಭಾಗದ ಪ್ರವಾಸಿ ತಾಣಗಳಿಗೆ ಹೋಗುವ ರಸ್ತೆಗಳದ್ದು ಅಧ್ವಾನದ ಸ್ಥಿತಿ. ಮಡಿಕೇರಿಯ ಸುಂದರ ತಾಣಗಳಿಗೆ ಭೇಟಿ ಕೊಟ್ಟವರು ಪಾರ್ಕಿಂಗ್ ತಾಣಗಳಿಗೆ ಬಡಿದಾಡಬೇಕು. ರಾಜ್ಯದ ಟೆಂಪಲ್ ಟೂರಿಸಂ ಮತ್ತು ಬೀಚ್ ಟೂರಿಸಂನ ಕೇಂದ್ರ ಸ್ಥಳಗಳಿಗೆ ಮಳೆಗಾಲ ಬಂತೆಂದರೆ ರಜೆ. ಮಂಗಳೂರು ಮತ್ತು ಬೆಂಗಳೂರು ನಡುವಿನ ರೈಲ್ವೆ ಮತ್ತು ರಸ್ತೆ ಸಂಪರ್ಕವು ಮಳೆಗಾಲದಲ್ಲಿ ಯಾವಾಗ ಕಡಿತಗೊಳ್ಳುತ್ತದೆ ಎಂದು ಹೇಳುವಂತಿಲ್ಲ. ಮಂಗಳೂರು, ಪಡುಬಿದ್ರೆ, ಮಲ್ಪೆ, ಗೋಕರ್ಣ, ಹೊನ್ನಾವರದಂತಹ ಬೀಚ್‌ಗಳಲ್ಲಿ ಸ್ವಚ್ಛತೆ ಮತ್ತು ಸುರಕ್ಷತೆಯ ಕೊರತೆ ಯಾವತ್ತೂ ಮುಗಿಯದ ಸಮಸ್ಯೆ. ಕೆಎಸ್ ಆರ್‌ಟಿಸಿ ಬಸ್‌ಗಳು ಪ್ರಮುಖ ನಗರಗಳಿಗೆ ಸಂಪರ್ಕ ಕಲ್ಪಿಸಿದರೂ, ಒಳನಾಡಿನ ಪ್ರವಾಸಿ ತಾಣಗಳಿಗೆ ತಲುಪಲು ಖಾಸಗಿ ವಾಹನಗಳನ್ನೇ ಅವಲಂಬಿಸಬೇಕು. ಪ್ರವಾಸಿಗರಿಂದ ಅಧಿಕ ಹಣ ವಸೂಲಿ ಮಾಡುವ ಮಾಫಿಯಾಗಳು ಎಲ್ಲೆಡೆಯೂ ಸಕ್ರಿಯ.

ಒಂದು ರಾಜ್ಯ, ಹಲವು ಜಗತ್ತು ಎಂಬ ಆಕರ್ಷಕ ಘೋಷವಾಕ್ಯದೊಂದಿಗೆ ಪ್ರವಾಸೋದ್ಯಮ ಭೂಪಟದಲ್ಲಿ ತನ್ನನ್ನು ತಾನು ಬಿಂಬಿಸಿಕೊಳ್ಳುತ್ತಿರುವ ಕರ್ನಾಟಕ ಕರ್ನಾಟಕದ ಪ್ರವಾಸೋದ್ಯಮವು 'ಪ್ರಯಾಸೋದ್ಯಮ'ವಾಗುವುದನ್ನು ತಡೆಯಲು ಸರಕಾರ ತನ್ನ ದೃಷ್ಟಿಕೋನವನ್ನೇ ಬದಲಾಯಿಸಿಕೊಳ್ಳಬೇಕಿದೆ. ರಾಜ್ಯ ಸರಕಾರದ ಸಚಿವರು 'ಡೆಡ್ ಸಿಟಿ, ಕೋಮುನಗರಿ' ಎಂದು ಹಣೆ ಪಟ್ಟಿ ಹಚ್ಚುವ ಜಿಲ್ಲೆ ದೇಶದ ಶ್ರೀಮಂತ ಜಿಲ್ಲೆಗಳ ಪೈಕಿ ಒಂದಾಗಿರುವುದು ಇಲ್ಲಿನ ಟೆಂಪಲ್ ಟೂರಿಸಂ ಮತ್ತು ಶೈಕ್ಷಣಿಕ ತಾಣಗಳ ಕಾರಣದಿಂದ ಎನ್ನುವುದನ್ನು ಮರೆಯಬಾರದು.

ಜನರಿಗೆ ಸವಲತ್ತುಗಳ 'ಗ್ಯಾರಂಟಿ' ಬದಲು ಉದ್ಯೋಗ ಕಲ್ಪಿಸಲು ಒತ್ತು ನೀಡಿ ಎಂದು ಹೀಗಾಗಲೇ ಸುಪ್ರೀಂಕೋರ್ಟ್ ಕಿವಿ ಹಿಂಡಿದೆ. ಜನರು ಗುಳೆ ಹೊರಡುವುದನ್ನು ತಪ್ಪಿಸಿ, ಸ್ಥಳೀಯವಾಗಿಯೇ ಉದ್ಯೋಗ ಕಲ್ಪಿಸಲು ಪ್ರವಾಸೋದ್ಯಮಕ್ಕಿಂತ ಪ್ರಶಸ್ತ ಕ್ಷೇತ್ರ ಬೇರೊಂದಿಲ್ಲ. ಯೂರೋಪ್‌ನ ಒಟ್ಟು 44 ರಾಷ್ಟ್ರಗಳಲ್ಲಿ 35ಕ್ಕೂ ಹೆಚ್ಚು ರಾಷ್ಟ್ರಗಳು ವಿಸ್ತೀರ್ಣದಲ್ಲಿ ಕರ್ನಾಟಕಕ್ಕಿಂತ ಚಿಕ್ಕದಾಗಿವೆ. ಆದರೆ ಇವುಗಳ ಜಿಡಿಪಿ ಹಲವು ಪಟ್ಟು ದೊಡ್ಡದು. ಪ್ರವಾಸೋದ್ಯಮ ಈ ಎಲ್ಲ ದೇಶಗಳಿಗೆ ಪ್ರಮುಖ ಆದಾಯದ ಮೂಲ. ಪ್ರವಾಸೋದ್ಯಮದ ಸಾಧ್ಯತೆಗಳನ್ನು ಗರಿಷ್ಠ ಮಟ್ಟದಲ್ಲಿ ಬಳಸಿಕೊಂಡರೆ ಕರ್ನಾಟಕವು ದೇಶದಲ್ಲಿ ಮಾತ್ರವಲ್ಲ ಜಾಗತಿಕ ಮಟ್ಟದಲ್ಲೂ ಗುರುತಿಸಿಕೊಳ್ಳಲು ಸಾಧ್ಯವಿದೆ.

ಓದುಗರ ಓಣಿ
ಓದುಗರನ್ನು ಬಿಟ್ಟು ಇಲ್ಲಿ ಯಾರಿಗೂ ಪ್ರವೇಶವಿಲ್ಲ

ನಿರ್ಮಾಣವನ್ನು ಕೈಬಿಡಿ

ಮೈಸೂರು ಮಹಾರಾಜರಾಗಿದ್ದ ನಾಲ್ವಡಿ ಕೃಷ್ಣರಾಜ ಒಡೆಯರ್ ಅವರು 1912ನೇ ಇಸವಿಯಲ್ಲಿ ಸ್ಥಾಪಿಸಿದ್ದ ರೇಷ್ಮೆ ಉದ್ಯಮವು ಜಾಗತಿಕ ಮಟ್ಟದಲ್ಲಿ 'ಮೈಸೂರ್ ಸಿಲ್ಕ್ ಸೀರೆ' ಹೆಸರಿನಲ್ಲಿ ಹೆಸರುವಾಸಿಯಾಗಿದೆ. ಆದರೆ, ಈ ಸೀರೆಯ ತಯಾರಿಗೆ ಕಚ್ಚಾ ರೇಷ್ಮೆಯನ್ನು ಒದಗಿಸುತ್ತಿರುವ, ಟಿ.ನರಸೀಪುರದಲ್ಲಿರುವ 'ಸಿಲ್ಕ್ ಫಿಲೇಚರ್' ಆವರಣದಲ್ಲಿ ಕ್ರೀಡಾಂಗಣ ನಿರ್ಮಾಣ ಮಾಡಲು ಆತುರದ ನಿರ್ಧಾರವನ್ನು ಕೈಗೊಳ್ಳಲಾಗಿದೆ. ಇದಕ್ಕಾಗಿ ಗಡಿಯನ್ನು ಗುರುತಿಸಿ, ಸಿಲ್ಕ್ ಫಿಲೇಚರ್ ಅನ್ನು ಮುಚ್ಚುವ ತವಕದಲ್ಲಿರುವುದು ತರವಲ್ಲದ ನಡೆ. ಕ್ರೀಡಾಂಗಣಕ್ಕೆ ಬೇರೆ ಕಡೆ ಸ್ಥಳ ಗುರುತಿಸಲು ಆದೇಶ ನೀಡಿ, ಸಿಲ್ಕ್ ಫಿಲೇಚರ್ ಅನ್ನು ಯಥಾಸ್ಥಿತಿಯಲ್ಲಿ ಕಾಪಾಡುವಂತಾಗಬೇಕು. ಈ ಉದ್ಯಮದೊಂದಿಗೆ ಗುರುತಿಸಿಕೊಂಡು ಕೆಲಸ ಮಾಡುತ್ತಿರುವ ಸಾವಿರಾರು ಕಾರ್ಮಿಕರ ಬದುಕನ್ನು ಅತಂತ್ರಗೊಳಿಸದೆ, ಅವರಿಗೆ ಆಸರೆಯಾಗಿ ನಿಲ್ಲಬೇಕು.

– ಬೆಸಗರಹಳ್ಳಿ ರವಿಪ್ರಸಾದ್, ಮೈಸೂರು

ಸವಿಸವಿ ನೆನಪು...

ನವೀನ್ ಸಾಗರ್ ಅವರು ತಮ್ಮ 'ಪದಸಾಗರ' ಅಂಕಣದಲ್ಲಿ (ಫೆ.24) ದೆಹಲಿ ಮೂಲದ ಕ್ರಿಕೆಟಿಗ ಲಂಬಾ ಅವರ ಅಕಾಲಿಕ ದಾರುಣ ಸಾವಿನ ಬಗ್ಗೆ ಬರೆಯುತ್ತಾ, ಒಂದು ಕಾಲದಲ್ಲಿ ಅಸ್ತಿತ್ವದಲ್ಲಿದ್ದು ರಸವತ್ತಾದ ಲೇಖನಗಳನ್ನು ಕೊಡುತ್ತಿದ್ದ 'ರಾಜುಪತ್ರಿಕೆ'ಯನ್ನು ನೆನಪಿಸಿಕೊಂಡಿದ್ದು ಸಕಾಲಿಕವಾಗಿದೆ.

ಕ್ರಿಕೆಟಿಗರು ತಮ್ಮ ಆಟದ ಜತೆಗೆ ಒಂದಿಷ್ಟು 'ಮ್ಯಾನರಿಸಂ' ಅನ್ನು ಬೆಳೆಸಿಕೊಂಡಿರುತ್ತಾರೆ. ಇಂಥವರ ಪೈಕಿ ಲಂಬಾ ಕೂಡ ಒಬ್ಬರು. ಬೌಲರ್ ಅನ್ನು ಎದುರಿಸುವ ಮೊದಲು ಬ್ಯಾಟರುಗಳು ಅಂಪೈರ್ ಮೂಲಕ 'ಗಾರ್ಡ್' ಅನ್ನು ತೆಗೆದುಕೊಳ್ಳುತ್ತಾರೆ. ಪ್ರತಿ ಚೆಂಡಿನ ಎಸೆತಕ್ಕೂ ಗಾರ್ಡ್ ತೆಗೆದುಕೊಳ್ಳುವ ಪ್ರಸಂಗ ಬರುವುದಿಲ್ಲ. ಬಲಗೈ ಬ್ಯಾಟರ್ ಆಗಿದ್ದ ಲಂಬಾ, ಕ್ರೀಸಿನಲ್ಲಿ ಸೆಟ್ಲ್ ಆದ ಮೇಲೂ, ಬೌಲರ್ ಚೆಂಡನ್ನು ಎಸೆಯುವ ಕಡೇ ಕ್ಷಣದ ಮುನ್ನ ತಮ್ಮ ಎಡಗೈಯಿಂದ ಕಾಲುಮಂಡಿ ಜಾಗದ ಪ್ಯಾಡ್ ಅನ್ನು ಮುಟ್ಟಿಕೊಳ್ಳುತ್ತಿದ್ದರು. ಹೀಗೆ ಮಾಡದಿದ್ದರೆ ಅವರಿಗೆ ಸಮಾಧಾನವೇ ಇರುತ್ತಿರಲಿಲ್ಲ! ನೋಡುಗರಿಗೆ ಇದು ಮಜಾ ಕೊಡುವ ಸಂಗತಿಯಾಗಿತ್ತು. ಬ್ಯಾಟರ್ ಎಷ್ಟು ಚೆಂಡು ಎದುರಿಸಿದರು? ಎನ್ನುವ ಎಣಿಕೆಯಿದ್ದ ಆ ಕಾಲದಲ್ಲಿ, ಅಷ್ಟು ಬಾರಿ ಪ್ಯಾಡ್ ಅನ್ನು ಅವರು ಮುಟ್ಟಿಕೊಳ್ಳುತ್ತಿದ್ದರು (ಅದನ್ನು ಭದ್ರವಾಗಿ ಕಟ್ಟಿಕೊಂಡಿದ್ದರೂ!).

ಲಂಬಾ ಅವರ ಬಗ್ಗೆ ಹೇಳಬೇಕೆಂದರೆ, ಅವರು ದೀರ್ಘಕಾಲ ನೆಲೆ ನಿಲ್ಲಲಿಲ್ಲ. ಸಿನಿಮಾಗಳ ಅತಿಥಿ ನಟನ ಪಾತ್ರದಂತೆ ಆಗಿಬಿಟ್ಟರು. ಲಂಬಾ ಅವರ ವಿಶಿಷ್ಟ ಮ್ಯಾನರಿಸಂ ಮಾಹಿತಿಯು 'ರಾಜುಪತ್ರಿಕೆ' ಕೈಗೆ ಸಿಕ್ಕಿದ್ದಿದ್ದರೆ, ಅಲ್ಲಿನವರು ಅದನ್ನು ಅದೆಷ್ಟು ಹಾಸ್ಯಮಯವಾಗಿ, ರಸವತ್ತಾಗಿ ವರ್ಣಿಸುತ್ತಿದ್ದರೋ ಏನೋ?! ಲಂಬಾ ಅವರ ಸಾವಿನ ಸುದ್ದಿ ನನಗೆ ತಿಳಿದಿತ್ತು, ಆದರೆ ಹೆಚ್ಚಿನ ವಿವರಗಳು ದಕ್ಕಿರಲಿಲ್ಲ. ಆ ಕೊರತೆಯನ್ನು ನವೀನ್ ಸಾಗರ್ ನೀಗಿದ್ದಾರೆ, ಅವರಿಗೆ ಧನ್ಯವಾದಗಳು.

– ಶ್ರೀನಿವಾಸ ರಾಘವೇಂದ್ರ, ಮೈಸೂರು

ಅರಿವು ಮೂಡಿಸಲಿ

ಶಾಲಾ-ಕಾಲೇಜುಗಳಲ್ಲಿ ವಿದ್ಯಾರ್ಥಿಗಳ ಮೊಬೈಲ್ ಬಳಕೆಯನ್ನು ನಿಷೇಧಿಸಲು ಸರಕಾರ ಚಿಂತನೆ ನಡೆಸಿದೆ ಎಂದು ಉಪಮುಖ್ಯಮಂತ್ರಿ ಡಿ.ಕೆ.ಶಿವಕುಮಾರ್ ಅವರು ಮಾಧ್ಯಮಗಳ ಮುಂದೆ ಹೇಳಿದ್ದಾರೆ. ಆದರೆ ಇಂದಿನ ಕಾಲಘಟ್ಟದಲ್ಲಿ ಮೊಬೈಲ್ ಎಂಬುದು ವಿದ್ಯಾರ್ಥಿಗಳ ಪಾಲಿಗೆ ಕಲಿಕೆಯ ಒಂದು ಭಾಗವೇ ಆಗಿದೆ. ಮೊಬೈಲ್ ಬಳಕೆಯಿಂದಾಗಿ ಅಲ್ಲೊಂದು ಇಲ್ಲೊಂದು ಸಣ್ಣಪುಟ್ಟ ಕಹಿಘಟನೆಗಳು ಘಟಿಸಿರಬಹುದು. ಹಾಗಂತ ಸಾರಾಸಗಟಾಗಿ ಅದರ ನಿಷೇಧ ಸಲ್ಲ. ಬದಲಿಗೆ, ಮೊಬೈಲ್ ಬಳಕೆಯ ಸಾಧಕ-ಬಾಧಕಗಳ ಬಗ್ಗೆ ವಿದ್ಯಾರ್ಥಿಗಳಲ್ಲಿ ಅರಿವು ಮೂಡಿಸುವ ಕೆಲಸವು ತುರ್ತಾಗಿ ಆಗಬೇಕಾಗಿದೆ. ಇದರಲ್ಲಿ ಪೋಷಕರ ಜವಾಬ್ದಾರಿ ಹೆಚ್ಚಿನದು ಮತ್ತು ತಜ್ಞರೂ ಈ ನಿಟ್ಟಿನಲ್ಲಿ ಸಕ್ರಿಯವಾಗಿ ತೊಡಗಿಸಿಕೊಳ್ಳಬೇಕು.

– ಬೂಕನಕೆರೆ ವಿಜೇಂದ್ರ, ಮೈಸೂರು

ಆನೆ ಮತ್ತು ಮಾನವನ ಸಂಘರ್ಷಕ್ಕೆ ಕೊನೆಯೆಂದು?

ಯುದ್ಧಕಾಂಡ
ಸುರೇಂದ್ರ ಪೈ, ಭಟ್ಕಳ
vveditoped@gmail.com

ರಾಜ್ಯದಲ್ಲಿ ಮಾನವ ಮತ್ತು ವನ್ಯಜೀವಿಗಳ ನಡುವಿನ ಸಂಘರ್ಷಕ್ಕೆ ಕೊನೆ ಇಲ್ಲದಂತಾಗಿದೆ. ಹಾಸನ, ಚಾಮರಾಜನಗರ, ಚಿಕ್ಕಮಗಳೂರು, ದಕ್ಷಿಣ ಕನ್ನಡ ಸೇರಿದಂತೆ ಅರಣ್ಯ ಭಾಗದ ಜಿಲ್ಲೆಗಳಲ್ಲಿ ಕಾಡಾನೆ, ಹುಲಿ, ಚಿರತೆ, ತೋಳ, ಕಾಡುಹಂದಿ, ಕರಡಿ, ಕಾಡುಕೋಣದಂಥ ವನ್ಯಜೀವಿಗಳ ಸಮಸ್ಯೆ ವಿಪರೀತಕ್ಕೆ ಹೋಗಿದೆ. ಇದರಿಂದ ರೈತರು, ಅರಣ್ಯದ ಅಂಚಿನಲ್ಲಿ ವಾಸಿಸುವ ಜನರು ಹಾಗೂ ಕೃಷಿ ಕೂಲಿ ಕಾರ್ಮಿಕರು ಸಂಕಷ್ಟ ಅನುಭವಿಸುವಂತಾಗಿದೆ.

ವಿಶೇಷವಾಗಿ ಮಲೆನಾಡಿನ ಭಾಗದಲ್ಲಿ ಕಳೆದ ಹಲವು ವರ್ಷಗಳಿಂದಲೂ ಕಾಡಾನೆ ದಾಳಿಗಳು ನಿರಂತರವಾಗಿ ನಡೆಯುತ್ತ ಅಮಾಯಕ ಜೀವಗಳನ್ನು ಬಲಿ ತೆಗೆದುಕೊಳ್ಳುತ್ತಿವೆ. ಮೊನ್ನೆ ಭಾನುವಾರ ಚಿಕ್ಕಮಗಳೂರು ಜಿಲ್ಲೆಯ ಹುಣಸೇಹಳ್ಳಿ ಸಮೀಪದ ಹೇರಂಬಿಪುರ ಗ್ರಾಮದಲ್ಲಿ ಕಾಡಾನೆ ದಾಳಿಯಿಂದ ಕಾರ್ಮಿಕ ಮಹಿಳೆಯೊಬ್ಬರು ಮೃತಪಟ್ಟರು. ಮೂಡಿಗೆರೆ, ಕಳಸ ತಾಲೂಕುಗಳಲ್ಲಿಯೂ ಇಂಥದೇ ಪ್ರಕರಣಗಳು ನಡೆದಿರುವುದು ಹಾಗೂ ಕಾಡಾನೆಗಳ ದಾಳಿಯಿಂದ ಅಪಾರ ಪ್ರಮಾಣದಲ್ಲಿ ಬೆಳೆಹಾನಿಯಾಗಿರುವುದು ವರದಿಯಾಗಿವೆ. ಈ ಪಟ್ಟಿ ಇಷ್ಟಕ್ಕೇ ನಿಲ್ಲುವುದಿಲ್ಲ ಎಂಬುದು ಕಹಿವಾಸ್ತವ. ಕಳೆದ ಐದು ವರ್ಷಗಳಲ್ಲಿ ಕಾಡುಪ್ರಾಣಿಗಳ ದಾಳಿಗೆ ರಾಜ್ಯದಲ್ಲಿ ಒಟ್ಟು 289 ಮಂದಿ ಜೀವತೆತ್ತಿದ್ದಾರೆ. ಇಷ್ಟೆಲ್ಲಾ ದುರ್ಘಟನೆಗಳು ಸಂಭವಿಸಿದರೂ ಸಂಬಂಧಪಟ್ಟವರು ಸೂಕ್ತ ಬಂದೋಬಸ್ತ್‌ಗೆ ಮುಂದಾಗದಿರುವುದು ವಿಷಾದನೀಯ.

ಮಾನವನ ನಿರಂತರ ಹಸ್ತಕ್ಷೇಪ ಹಾಗೂ ಸರಕಾರಗಳ ನಿರ್ಲಕ್ಷ್ಯದಿಂದಾಗಿ ಜನರು ಮಾತ್ರವೇ ತೊಂದರೆಯನ್ನು ಎದುರಿಸುತ್ತಿಲ್ಲ, ಜತೆಗೆ ಕಾಡಾನೆ, ಹುಲಿ, ಚಿರತೆಯಂಥ ಅಪರೂಪದ ವನ್ಯಜೀವಿಗಳೂ ಕಣ್ಮರೆಯಾಗುತ್ತಿವೆ. ಕಳೆದ ವರ್ಷದ ಡಿಸೆಂಬರ್ 20ರಂದು ಅಸ್ಸಾಂನ ಹೋಜಾಯಿ ಜಿಲ್ಲೆಯ ಅರಣ್ಯ ವ್ಯಾಪ್ತಿಯಲ್ಲಿ ಆನೆಗಳ ಹಿಂಡೊಂದು ಹಳಿಯನ್ನು ದಾಟುತ್ತಿರುವಾಗ ಧಾವಿಸಿ ಬಂದ ಎಕ್ಸ್‌ಪ್ರೆಸ್ ರೈಲು ಹಿಂಡಿಗೆ ಡಿಕ್ಕಿ ಹೊಡೆದು 7 ಆನೆಗಳು ಮೃತಪಟ್ಟವು. ಮತ್ತೊಂದೆಡೆ, ಕಾಡಾನೆಗಳ ಹಾವಳಿಯಿಂದ ರಕ್ಷಿಸಿಕೊಳ್ಳಲು ರೈತರು ತೋಟಕ್ಕೆ ಅಳವಡಿಸಿಕೊಳ್ಳುವ ವಿದ್ಯುತ್ ಬೇಲಿಯೂ ಅವಕ್ಕೆ ಮಾರಕವಾಗಿ ಪರಿಣಮಿಸುವುದಿದೆ. ಅರಣ್ಯನಾಶ, ವನ್ಯಜೀವಿಗಳ ಆವಾಸಸ್ಥಾನದ ಅಸಮರ್ಪಕ ನಿರ್ವಹಣೆ, ಅಧಿಕಾರಿಗಳ ನಿರ್ಲಕ್ಷ್ಯ, ಆನೆ ಕಾರಿಡಾರ್ ಇಲ್ಲದಿರುವಿಕೆ, ಆನೆದಂತ ಬೇಟೆ ಇತ್ಯಾದಿ ಕಾರಣಗಳಿಂದಾಗಿ ಕಾಡಾನೆಗಳು ಸಾವಿಗೀಡಾಗುತ್ತಿವೆ.

1992ರ ಫೆಬ್ರವರಿಯಲ್ಲಿ 'ಪ್ರಾಜೆಕ್ಟ್ ಎಲಿಫೆಂಟ್' ಅನ್ನು ಪ್ರಾರಂಭಿಸುವುದರೊಂದಿಗೆ ಭಾರತದಲ್ಲಿ ಆನೆ ಕಾರಿಡಾರ್‌ಗಳನ್ನು ಔಪಚಾರಿಕವಾಗಿ ಗುರುತಿಸಲಾಯಿತು. ಅಳಿವಿನ ಅಂಚಿನಲ್ಲಿರುವ ಏಷ್ಯನ್ ಆನೆಗಳನ್ನು ರಕ್ಷಿಸಲು, ಕುಗ್ಗುತ್ತಿರುವ ಅವುಗಳ ಆವಾಸಸ್ಥಾನವನ್ನು ನಿರ್ವಹಿಸಲು ಮತ್ತು ಮಾನವ-ಆನೆ ಸಂಘರ್ಷಗಳನ್ನು ಕಡಿಮೆ ಮಾಡಲು ಈ ಉಪಕ್ರಮವನ್ನು ಕೈಗೊಂಡರೂ, ನಿರ್ವಹಣೆಯ ಕೊರತೆಯಿಂದಾಗಿ ಆನೆ ಮತ್ತು ಮಾನವ ಸಂಘರ್ಷಗಳು ನಡೆಯುತ್ತಲೇ ಇವೆ.

ದೇಶದಲ್ಲೇ ಅತಿಹೆಚ್ಚು ಆನೆಗಳಿರುವ ರಾಜ್ಯ ಎಂಬ ಹೆಗ್ಗಳಿಕೆ ಕರ್ನಾಟಕದ್ದು; ವಿಪರ್ಯಾಸವೆಂದರೆ, ಪಶ್ಚಿಮ ಘಟ್ಟದ ಅರಣ್ಯ ಪ್ರದೇಶದಲ್ಲಿ ಆಶ್ರಯ ಪಡೆದಿರುವ ಆನೆಗಳಿಗೆ ಒಂದೆಡೆಯಿಂದ ಇನ್ನೊಂದೆಡೆಗೆ ಓಡಾಡಲು ಮಾರ್ಗವೇ ಇಲ್ಲದಂತಾಗಿದೆ. 2008ರಲ್ಲಿ ಕೊಡಗಿನ ಕಾಫಿ ಬೆಳೆಗಾರರೊಬ್ಬರು, 'ಮಾನವ-ಆನೆ ಸಂಘರ್ಷದಿಂದ ರಕ್ಷಿಸಬೇಕು' ಎಂದು ಉಚ್ಚ ನ್ಯಾಯಾಲಯಕ್ಕೆ ಮೊರೆಹೋಗಿದ್ದರು. ಅರ್ಜಿ ಪರಿಶೀಲಿಸಿದ ನ್ಯಾಯಾಲಯ, ಆನೆ ಹಾವಳಿಯಿರುವ ಪ್ರದೇಶದಲ್ಲಿ 'ಆನೆ ಕಾರಿಡಾರ್' ನಿರ್ಮಿಸುವಂತೆ ಆದೇಶಿಸಿತ್ತು. ಹಾಗಂತ ನಮ್ಮ ರಾಜ್ಯದಲ್ಲಿ ಆನೆ ಕಾರಿಡಾರ್ ಇಲ್ಲವೆಂದಲ್ಲ, 9 ಕಾರಿಡಾರ್‌ಗಳಿವೆ; ಆದರೂ ದುರ್ಘಟನೆಗಳ ಸಂಖ್ಯೆ ಹೆಚ್ಚುತ್ತಲೇ ಇದೆ. 2023ರಿಂದ 2025ರ ಜುಲೈವರೆಗೆ ರಾಜ್ಯದಲ್ಲಿ 240 ಆನೆಗಳು ಮೃತಪಟ್ಟಿದ್ದು, ಇವುಗಳಲ್ಲಿ 65 ಅಸಹಜ ಸಾವುಗಳಾಗಿವೆ. ಈ ಅಸಹಜ ಸಾವಿಗೆ ಅನೇಕ ಕಾರಣಗಳಿವೆ. 'ಪಶ್ಚಿಮ ಘಟ್ಟ ಪ್ರದೇಶದ ಜಿಲ್ಲೆಗಳಲ್ಲಿ ಮಾನವ-ವನ್ಯಜೀವಿ ಸಂಘರ್ಷ ಹೆಚ್ಚುತ್ತಿದೆ. ಕಾಫಿ-ಚಹಾ ತೋಟಗಳು ವಿಸ್ತರಣೆಯಾಗುತ್ತಿರುವುದು, ಮಾನವನ ಹಸ್ತಕ್ಷೇಪ, ಒತ್ತುವರಿ ಯೋಜನೆಗಳು, ಅಭಿವೃದ್ಧಿ ಯೋಜನೆಗಳು ಆನೆಗಳಿಗೆ ಮಾರಕವಾಗುತ್ತಿದೆ' ಎನ್ನುತ್ತದೆ 2025ರಲ್ಲಿ ಬಿಡುಗಡೆಯಾದ 'ಆನೆಗಳ ಸ್ಥಿತಿಗತಿ ವರದಿ'.

ಎಲ್ಲದಕ್ಕೂ 'ಆನೆ ಕಾರಿಡಾರ್' ಪರಿಹಾರವಲ್ಲ; ಕಾಡಾನೆಗಳು ಅರಣ್ಯ ಪ್ರದೇಶದಿಂದ ಹೊರಗೆ ಬಾರದಂತೆ ತಡೆಯಲು ಅರಣ್ಯದಂಚಿನಲ್ಲಿ ಸೌರಶಕ್ತಿ ಬೇಲಿ ನಿರ್ವಹಣೆ, ಆನೆತಡೆ ಕಂದಕ ನಿರ್ಮಾಣ ಮತ್ತು ನಿರ್ವಹಣೆ, ಕಾಡಾನೆ ಹಾವಳಿಯ ತಡೆಗೆ ಜಿಲ್ಲೆಗೊಂದರಂತೆ ಅಧಿಕಾರಿ/ಸಿಬ್ಬಂದಿಗಳನ್ನು ಒಳಗೊಂಡ ಆನೆ ಕಾರ್ಯಪಡೆಯ ನಿಯೋಜನೆ, ವನ್ಯಪ್ರಾಣಿಗಳಿಗಾಗಿ ಅರಣ್ಯ ಪ್ರದೇಶಗಳ ಒಳಗೆ ನೀರಿನ ಲಭ್ಯತೆ ಹೆಚ್ಚಿಸಲು ಕೆರೆಗಳ ನಿರ್ಮಾಣ ಮುಂತಾದ ಕ್ರಮಗಳ ಕುರಿತೂ ಗಮನಹರಿಸಬೇಕು. ಅರಣ್ಯ ಪ್ರದೇಶಗಳಲ್ಲಿ ಹುಲ್ಲುಗಾವಲು ಸಂರಕ್ಷಣೆ ಅತ್ಯಗತ್ಯವಾಗಿದೆ; ಏಕೆಂದರೆ, ಹೆಚ್ಚಿನ ಅರಣ್ಯ ಪ್ರದೇಶಗಳಲ್ಲಿ ದಟ್ಟವಾಗಿ ಬೆಳೆದ ಲಂಟಾನಾ ಮತ್ತು ಯುಪಟೋರಿಯಂ ಕಳೆಗಳಿಂದಾಗಿ ಹುಲ್ಲಿನ ಬೆಳವಣಿಗೆಗೆ ತೀವ್ರ ಅಡಚಣೆಯಾಗಿ, ಅದರ ಲಭ್ಯತೆ ಗಣನೀಯವಾಗಿ ಕಡಿಮೆಯಾಗಿದೆ. ಇಂಥ ಎಲ್ಲ ಕ್ರಮಗಳನ್ನೂ ಪರಿಣಾಮಕಾರಿಯಾಗಿ ಜಾರಿಗೆ ತರುವತ್ತ ಸರಕಾರ ಮತ್ತು ಅರಣ್ಯ ಇಲಾಖೆ ಕಟಿಬದ್ಧವಾಗಬೇಕು.

ಇಷ್ಟು ಮಾತ್ರವಲ್ಲದೆ, ಆಧುನಿಕ ತಂತ್ರಜ್ಞಾನದ ಒತ್ತಾಸೆಯನ್ನೂ ಪಡೆದುಕೊಳ್ಳಬೇಕಿದೆ. ಆನೆಗಳ ಚಲನವಲನವನ್ನು ಮೊದಲೇ ತಿಳಿದುಕೊಂಡು, ಅವುಗಳ ಹಿಂಡನ್ನು ದೂರ ಓಡಿಸಲು ಸಾಧ್ಯ ಎಂಬುದನ್ನು ದಕ್ಷಿಣ ಆಫ್ರಿಕಾದ ಭೂವಿಜ್ಞಾನಿ ಅಲಿವರ್ ಲ್ಯಾಂಬ್ 2021ರಲ್ಲಿ ತಮ್ಮ ಯಶಸ್ವಿ ಪ್ರಯೋಗದ ಮೂಲಕ ಕಂಡುಕೊಂಡರು. ಉತ್ತರ ಕೆರೊಲಿನಾದ ಕಾಲೇಜೊಂದರಲ್ಲಿ ಭೂವಿಜ್ಞಾನ ವಿಭಾಗದಲ್ಲಿ ದುಡಿಯುತ್ತಿದ್ದ ಲ್ಯಾಂಬ್, 'ಸಕ್ರಿಯ ಜ್ವಾಲಾಮುಖಿಗಳಂಥ ನೈಸರ್ಗಿಕ ವಿದ್ಯಮಾನಗಳನ್ನು ಅಧ್ಯಯನ ಮಾಡಲು ಭೂಕಂಪಶಾಸ್ತ್ರ ಮತ್ತು ಇನ್‌ಫ್ರಾ ಸೌಂಡ್ ಅನ್ನು ಬಳಸಬಹುದು' ಎಂಬುದನ್ನು ತೋರಿಸಿಕೊಟ್ಟರು. ಕಳ್ಳ ಬೇಟೆಗಾರರ ಕಾರಣದಿಂದಾಗಿ ದಕ್ಷಿಣ ಆಫ್ರಿಕಾದ ಈಶಾನ್ಯ ಭಾಗದ ಅಭಯಾರಣ್ಯದಲ್ಲಿ ಬಿಳಿ ಆನೆಗಳ ಸಂತತಿ ನಶಿಸುವ ಹಂತದಲ್ಲಿತ್ತು. ಈ ಆನೆಗಳ ಸಂರಕ್ಷಣೆಗಾಗಿ ಅವರು, ನಿರ್ದಿಷ್ಟ ಸಾಧನಗಳನ್ನು ಅಲ್ಲಲ್ಲಿ ಅಳವಡಿಸುವ ಮೂಲಕ ಆನೆಗಳ ನಡೆ ಬಗ್ಗೆ ಮುನ್ಸೂಚನೆ ಪಡೆಯಬಹುದೇ ಎಂದು ಪ್ರಯೋಗ ನಡೆಸಿದರು. ಅಂದರೆ, ಸುಮಾರು 300 ಮೀಟರ್‌ವರೆಗೆ ಧ್ವನಿಕಂಪನವನ್ನು ಒಯ್ಯಬಲ್ಲ ಮೈಕ್ರೋಫೋನ್ ಉಪಕರಣವನ್ನು ಲ್ಯಾಂಬ್ ಅಲ್ಲಲ್ಲಿ ಅಳವಡಿಸಿದರು. ಆನೆಗಳು ನಡೆದಾಡುವಾಗ ನೆಲದಲ್ಲಿ 110 ಡೆಸಿಬೆಲ್ ಪ್ರಮಾಣದ ಕಂಪನ ಉಂಟಾಗುತ್ತದೆ ಮತ್ತು ಅದು ದೊಡ್ಡದಾಗಿಯೇ ಕೇಳಿಸುತ್ತದೆ. ಹೀಗಾಗಿ ಆನೆಗಳಿಗೆ 'ರೇಡಿಯೋ ಕಾಲರ್' ಅಳವಡಿಸುವ ಅಗತ್ಯವೇ ಇಲ್ಲದೆ, ಅವು ಎಷ್ಟಿವೆ, ಎಲ್ಲಿವೆ ಎಂಬುದನ್ನು ಕುಳಿತಲ್ಲಿಂದಲೇ ತಿಳಿಯುವುದು ಸಾಧ್ಯವಾಯಿತು. ಆನೆಗಳು ಎಲ್ಲಿವೆ ಎಂಬುದು ಗೊತ್ತಾದ ಮೇಲೆ ಅವುಗಳ ರಕ್ಷಣೆಗೂ ಧಾವಿಸಬಹುದು, ಹಿಂಡಿನಿಂದ ಬೇರ್ಪಟ್ಟ ಪುಂಡಾನೆ ಎಷ್ಟು ದೂರದಲ್ಲಿದೆ ಎಂಬುದನ್ನು ತಿಳಿದುಕೊಂಡು ಅದನ್ನು ಹಿಂಡಿಗೆ ಮರಳಿ ಸೇರಿಸಬಹುದು ಎಂಬುದನ್ನು ಲ್ಯಾಂಬ್ ತೋರಿಸಿಕೊಟ್ಟರು. ಆನೆಗಳ ಹಿಂಡು 165 ಅಡಿ ದೂರವನ್ನು ತಲುಪಿದಾಗ ಅದು ಎಚ್ಚರಿಕೆಯ ಗಂಟೆಯನ್ನು ಬಡಿಯುವ ಮೂಲಕ ಜಾಗೃತಗೊಳಿಸುತ್ತದೆ; ಇದರಿಂದ ಅವುಗಳ ವೇಗವನ್ನು ಸುಲಭವಾಗಿ ಅರಿತು ದೂರಕ್ಕೆ ಓಡಿಸುವುದಾಗಲೀ, ಬೆಳೆ ಸಂರಕ್ಷಣೆ ಮಾಡುವುದಾಗಲೀ ಸಾಧ್ಯವಿದೆ ಎಂಬುದನ್ನು ಲ್ಯಾಂಬ್ ನಿದರ್ಶಿಸಿದರು. ಇಂಥ ಉಪಕರಣಗಳನ್ನು ಸಿದ್ಧಪಡಿಸುವ ಮೊದಲು, ನಿರ್ದಿಷ್ಟ ಪ್ರದೇಶದ ಭೂರಚನಾ ಶಾಸ್ತ್ರ, ಮಣ್ಣಿನ ಸ್ಥಿತಿಗತಿಯ ಅಧ್ಯಯನ ಮುಖ್ಯವಾಗುತ್ತದೆ. ಶಕ್ತಿಶಾಲಿ ಮೈಕ್ರೋಫೋನ್‌ಗಳನ್ನು ಬಳಸುವುದರಿಂದ ಕಿಲೋಮೀಟರ್‌ನಷ್ಟು ವ್ಯಾಪ್ತಿಯಲ್ಲಿ ಆನೆಗಳು ಬರುತ್ತಿರುವುದನ್ನು ಅರಿಯಲು ಸಾಧ್ಯವಾಗುತ್ತದೆ.

ಇಂಥ ಉಪಕ್ರಮಗಳಿಂದ ಆನೆಗಳ ಉಪಟಳ ನಿಲ್ಲುತ್ತದೆ ಎಂದೇನಲ್ಲ, ನಾವಿಂದು ವೀಕೆಂಡ್ ವಿರಾಮಕ್ಕಾಗಿ ಕಾಡಿನ ಮಧ್ಯದಲ್ಲಿ ರೆಸಾರ್ಟ್/ಹೋಮ್‌ಸ್ಟೇಗಳನ್ನು ನಿರ್ಮಿಸುತ್ತಿದ್ದೇವೆ. ಅರಣ್ಯ ಮೀಸಲು ಪ್ರದೇಶ, ಸಂರಕ್ಷಿತ ವಲಯಗಳಲ್ಲಿ ಅಕ್ರಮ ಗಣಿಗಾರಿಕೆ ನಡೆಯುತ್ತಿದೆ. 'ಆನೆ ನಡೆದದ್ದೇ ದಾರಿ' ಎಂಬ ಮಾತೊಂದು ಇರುವಾಗ, ಆನೆಗಳಿಗೆ ಮಾನವನಿರ್ಮಿತ 'ಕಾರಿಡಾರ್'ನ ಅಗತ್ಯವಿಲ್ಲ, ಅವಕ್ಕೆ ಬೇಕಿರುವುದು ಅವುಗಳದ್ದೇ ಆದ ಕಾಡು. ಇದನ್ನು ಪ್ರಜ್ಞಾವಂತ ನಾಗರಿಕರಾದ ನಾವು, ನಮ್ಮ ಆಳುಗರು ಅರಿತುಕೊಂಡರೆ ಸಾಕು...

(ಲೇಖಕರು ಶಿಕ್ಷಕರು)

ಬದಲಾವಣೆಯ ಪರ್ವದಲ್ಲಿ ಬ್ಯಾಂಕಿಂಗ್ ವ್ಯವಸ್ಥೆ

ದುಡ್ಡು-ಕಾಸು
ರಮಾನಂದ ಶರ್ಮಾ

ಬದಲಾವಣೆ ಎಂಬುದು ಬದುಕಿನಲ್ಲಿ ಅನಿವಾರ್ಯ. ಅದು ನಿರಂತರ ಪ್ರಕ್ರಿಯೆ ಕೂಡ. ಜೀವನದ ಪ್ರತಿಯೊಂದು ಸ್ತರದಲ್ಲಿಯೂ ಅದು ಎದ್ದುಕಾಣುತ್ತದೆ. ಅದು 'ಫ್ಯಾಷನ್' ಇದ್ದಂತೆ; ನಿನ್ನೆ ಇದ್ದದ್ದು ಇಂದು ಇರುವುದಿಲ್ಲ, ಇಂದಿನದು ನಾಳೆ ಇರುವುದಿಲ್ಲ. ಬಡ ಬೋರೇಗೌಡನ ಕೃಷಿಯೇ ಇರಲಿ ಅಥವಾ ಕಚೇರಿಗಳ ಚಟುವಟಿಕೆಗಳೇ ಇರಲಿ, ಕಾರ್ಯವೈಖರಿ ಬದಲಾಗುತ್ತಲೇ ಇರುತ್ತದೆ. ಅಂತೆಯೇ, ಬ್ಯಾಂಕುಗಳ ಕಾರ್ಯವೈಖರಿಯಲ್ಲೂ ಅಚ್ಚರಿಯ ಬದಲಾವಣೆಯಾಗಿದ್ದು, ಅದು ಇನ್ನೂ ಹೆಚ್ಚು ಗ್ರಾಹಕ-ಸ್ನೇಹಿಯಾಗಿ ನಿರಂತರವಾಗಿ ಬದಲಾಗುತ್ತಿದೆ. ಹಳೆಯ ತಲೆಮಾರಿನ ಗ್ರಾಹಕರಿಗೆ ಇದರ ಅನುಭವ ಆಗುತ್ತಿದ್ದರೆ, 'ಜೆನ್-ಝೀ' ಪೀಳಿಗೆಯವರಿಗೆ ಇದು ಅಷ್ಟಾಗಿ ಗೊತ್ತಾಗುತ್ತಿಲ್ಲ. ತಮ್ಮ ಬ್ಯಾಂಕ್ ಕೆಲಸಗಳನ್ನು ಸುಗಮವಾಗಿ, ತ್ವರಿತವಾಗಿ ಮತ್ತು ಬಹುತೇಕ ಸಂದರ್ಭದಲ್ಲಿ ಬ್ಯಾಂಕಿಗೆ ಹೋಗದೆ ಮನೆಯಿಂದಲೇ ಅಥವಾ ಕಚೇರಿಯಿಂದಲೇ ಮಾಡಿಕೊಳ್ಳುವ ಗ್ರಾಹಕರಿಗೆ ಈ ಬದಲಾವಣೆಯು ಅರಿವಿಗೆ ಬಂದಿರುತ್ತದೆ. ಹಳೆಯ ತಲೆಮಾರಿನ ಗ್ರಾಹಕರು ಈ ಬದಲಾವಣೆಯನ್ನು ಕಂಡು ಅಚ್ಚರಿಪಟ್ಟಿದ್ದಾರೆ.

ಈ ಬದಲಾವಣೆಯ ಪರ್ವ ಆರಂಭವಾಗಿದ್ದು 90ರ ದಶಕದಲ್ಲಿ ಆದ ಬ್ಯಾಂಕ್ ವ್ಯವಹಾರದ ಗಣಕೀಕರಣದ ಘಟ್ಟದಿಂದ. ಅಲ್ಲಿಯವರೆಗೂ, ಬ್ಯಾಂಕಿನಲ್ಲಿ ಮಾಡಲಾಗುವ ವ್ಯವಹಾರಗಳನ್ನು ಲೆಡ್ಜರ್ ಪುಸ್ತಕಗಳಲ್ಲಿ ನಮೂದಿಸಲಾಗುತ್ತಿತ್ತು, ಗ್ರಾಹಕರ ಪಾಸ್ ಬುಕ್ ಅನ್ನು ಕೈಯಲ್ಲಿ ಬರೆದುಕೊಡಲಾಗುತ್ತಿತ್ತು. ಆ ಬರಹವು ಓದಲು ಕಷ್ಟವೆಂದೋ, ನಮೂದಿಸಿದ ವಿವರಗಳು ಅಪೂರ್ಣವಾಗಿವೆಯೆಂದೋ ಗ್ರಾಹಕರು ಗೊಣಗುವುದು ಸಾಮಾನ್ಯವಾಗಿತ್ತು. ಆದರೆ ಇಂದು ಪಾಸ್‌ಬುಕ್‌ಗಳನ್ನು ಗಣಕಯಂತ್ರದಲ್ಲಿ ಕ್ಷಣಮಾತ್ರದಲ್ಲಿ ಮುದ್ರಿಸಿ ಕೊಡಲಾಗುತ್ತಿದೆ, ಅಲ್ಲಿ ಮೂಡುವ ಅಕ್ಷರಗಳನ್ನು ಕಂಡು ಖುಷಿಯಾಗುತ್ತದೆ. ಬ್ಯಾಂಕಿನ ಸಿಬ್ಬಂದಿಗಾಗಿ ಕಾಯದೆ, ಕೌಂಟರ್‌ನಲ್ಲಿ ಇರಿಸಿದ ಯಂತ್ರದಲ್ಲಿ ಗ್ರಾಹಕರು ಸ್ವತಃ ಇದನ್ನು ಮುದ್ರಿಸಿಕೊಳ್ಳಬಹುದಾಗಿದೆ. ಖಾತೆಗೆ ಹಣವನ್ನು ಜಮಾಮಾಡಲು ಮೊದಲಿನಂತೆ ಕ್ಯಾಷ್ ಕೌಂಟರ್ ಎದುರು ಸರದಿಯಲ್ಲಿ ನಿಲ್ಲಬೇಕಿಲ್ಲ, 'ಕ್ಯಾಷ್ ಡೆಪಾಸಿಟ್ ಮಷಿನ್' ಮೂಲಕ ಅದನ್ನು ಕೈಗೊಳ್ಳಬಹುದು. ಹಣ ಬೇಕಿದ್ದರೆ ಬ್ಯಾಂಕಿನ ಶಾಖೆಗೇ ದೌಡಾಯಿಸಬೇಕಿಲ್ಲ, ಮನೆ/ಕಚೇರಿಯ ಸನಿಹದ ಎಟಿಎಂನಲ್ಲಿ ಡೆಬಿಟ್ ಕಾರ್ಡ್ ಬಳಸಿ ಪಡೆಯಬಹುದು. ಮತ್ತೊಬ್ಬರಿಗೆ ಹಣವನ್ನು ರವಾನಿಸಲು ಮುಂಚೆ ಮೇಲ್ ಟ್ರಾನ್ಸ್‌ಫರ್, ಡ್ರಾಫ್ಟ್ ಅಥವಾ ಟೆಲಿಗ್ರಾಫಿಕ್ ಟ್ರಾನ್ಸ್‌ಫರ್ ಅನ್ನು ನೆಚ್ಚಬೇಕಿತ್ತು, ಇದು ಒಂದಿಷ್ಟು ಸಮಯವನ್ನು ತೆಗೆದುಕೊಳ್ಳುತ್ತಿತ್ತು. ಆದರೀಗ NEFT-RTGS ವ್ಯವಸ್ಥೆಯ ಮೂಲಕ ಕ್ಷಣಮಾತ್ರದಲ್ಲಿ ಒಂದು ಸ್ಥಳದಿಂದ ಇನ್ನೊಂದು ಸ್ಥಳಕ್ಕೆ, ಬೇರೆ ಬ್ಯಾಂಕಿನಲ್ಲಿರುವ ಖಾತೆಗಳಿಗೆ ಕೂಡ ಹಣವನ್ನು ರವಾನಿಸಬಹುದಾಗಿದೆ. ಬ್ಯಾಂಕಿಂಗ್ ವ್ಯವಹಾರಕ್ಕೆಂದು ಗ್ರಾಹಕರು ತಮ್ಮ ಖಾತೆಯಿರುವ ಶಾಖೆಗೇ ಹೋಗಬೇಕು ಎಂದೇನಿಲ್ಲ, 'ಕೋರ್ ಬ್ಯಾಂಕಿಂಗ್' ವ್ಯವಸ್ಥೆಯಡಿ ಬಹುತೇಕ ವ್ಯವಹಾರಗಳನ್ನು ಅನ್ಯ ಶಾಖೆಗಳಿಂದಲೂ ಮಾಡಬಹುದು. ಅಂತೆಯೇ, ಶಾಖೆಗೆ ಭೇಟಿನೀಡುವ ಹಂಗಿಲ್ಲದೆ ಟೆಲಿಫೋನ್, ಮೊಬೈಲ್ ಮತ್ತು ಇಂಟರ್‌ನೆಟ್ ಮೂಲಕ ಬಹುತೇಕ ಬ್ಯಾಂಕಿಂಗ್ ವ್ಯವಹಾರಗಳನ್ನು ಮುಗಿಸಿಕೊಳ್ಳಬಹುದಾಗಿದೆ.

ನಿಶ್ಚಿತ ಅವಧಿ ಠೇವಣಿ ಅಥವಾ ಉಳಿತಾಯ ಖಾತೆಗಳನ್ನು ಗ್ರಾಹಕರು ಸ್ವತಃ ತೆರೆಯಬಹುದು, ಡಿಪಾಸಿಟ್‌ಗಳ ರಸೀದಿಯನ್ನೂ ಮುದ್ರಿಸಿಕೊಳ್ಳಬಹುದು, ಕಸ್ಟಮರ್ ಕೇರ್ ಫೋನ್ ನಂಬರ್ ನೆರವಿನಿಂದ ಅಗತ್ಯ ಮಾಹಿತಿಯನ್ನು ಪಡೆಯಬಹುದು. ಇವಕ್ಕಾಗಿ ಬ್ಯಾಂಕಿಗೆ ಭೇಟಿನೀಡುವ ಅಗತ್ಯವಿಲ್ಲ. ಚೆಕ್‌ಬುಕ್ ಬೇಕಿದ್ದರೆ ಮೊಬೈಲ್/ನೆಟ್ ಬ್ಯಾಂಕಿಂಗ್/ಎಟಿಎಂ ಮೂಲಕ ಬೇಡಿಕೆಯನ್ನು ನೋಂದಾಯಿಸಿದರೆ, ಗ್ರಾಹಕರ ಮನೆಗೇ ಚೆಕ್‌ಬುಕ್ ಬರುತ್ತದೆ. ಮತ್ತೊಬ್ಬರು ನೀಡಿದ ಚೆಕ್ ಅನ್ನು, ಬ್ಯಾಂಕ್‌ನಲ್ಲಿಟ್ಟಿರುವ ಕಲೆಕ್ಷನ್ ಬಾಕ್ಸ್‌ಗೆ ಹಾಕಿದರೆ ಸಾಕು, ಬ್ಯಾಂಕಿನವರು ಅದನ್ನು ಸಂಬಂಧಪಟ್ಟ ಬ್ಯಾಂಕಿಗೆ ಕಳಿಸಿ ನಿರ್ದಿಷ್ಟ ಅವಧಿಯೊಳಗೆ ಗ್ರಾಹಕರ ಖಾತೆಗೆ ಮೊತ್ತವನ್ನು ಜಮಾ ಮಾಡುತ್ತಾರೆ. ಒಂದೊಮ್ಮೆ ಚೆಕ್ ಬೌನ್ಸ್ ಆದರೆ, 'ರಿಟರ್ನ್ ಮೆಮೊ' (ಚೆಕ್ ರಿಟರ್ನ್ ಆದ ಕಾರಣವನ್ನು ನಮೂದಿಸಿ) ಸಂಗಡ ಚೆಕ್ ನಿಮ್ಮ ಕೈಗೆ ಸಿಗುತ್ತದೆ.

ಮೊದಲೆಲ್ಲಾ ಬ್ಯಾಂಕುಗಳು ಹಳ್ಳಿಯ ಸಿನಿಮಾ ಟೆಂಟ್‌ನಷ್ಟು ದೊಡ್ಡದಿರುತ್ತಿದ್ದವು, ಶಾಖೆಯಲ್ಲಿ ಸಿಬ್ಬಂದಿಗಳು ಗಿಜಿಗುಟ್ಟುತ್ತಿದ್ದರು. ಈಗ ಸಾಮಾನ್ಯವಾಗಿ 7-8 ಸಿಬ್ಬಂದಿ ಇರುತ್ತಾರೆ. ನಗರ ಮತ್ತು ಪಟ್ಟಣಗಳಿಗಷ್ಟೇ ಸೀಮಿತವಾಗಿದ್ದ ಬ್ಯಾಂಕುಗಳು ಇತ್ತೀಚಿನ ವರ್ಷಗಳಲ್ಲಿ, ಕನಿಷ್ಠ ನಾಗರಿಕ ಸೌಲಭ್ಯಗಳೂ ಇಲ್ಲದ ಹಳ್ಳಿಗಳಲ್ಲೂ ತಮ್ಮ ಬೋರ್ಡ್ ಹಾಕಿಕೊಂಡಿವೆ. 'ಕೃತಕ ಬುದ್ಧಿಮತ್ತೆ' ಎಂಬ ಮಾಯಾವಿಯು ಬ್ಯಾಂಕ್ ಆವರಣವನ್ನು ಇನ್ನೂ ಅಷ್ಟಾಗಿ ಪ್ರವೇಶಿಸಿಲ್ಲ. ಆದರೆ, 'ಈಗಲೇ ಹೀಗಾದರೆ, ಕೃತಕ ಬುದ್ಧಿಮತ್ತೆಯು ಬ್ಯಾಂಕುಗಳನ್ನು ಪ್ರವೇಶಿಸಿದಾಗ ಹೇಗೆ ಆಗಬಹುದು' ಎಂಬ ಎಣಿಕೆಯಲ್ಲಿ ಗ್ರಾಹಕರು ವ್ಯಸ್ತರಾಗಿದ್ದಾರೆ!

ಒಟ್ಟಾರೆ ಹೇಳುವುದಾದರೆ, ಬದಲಾದ ಪರಿಸ್ಥಿತಿಗೆ ಅನುಗುಣವಾಗಿ ಬ್ಯಾಂಕಿಂಗ್ ಉದ್ಯಮವು ಆಧುನಿಕತೆಯನ್ನು ಅಳವಡಿಸಿಕೊಂಡು, ತಂತ್ರಜ್ಞಾನವನ್ನು ಗರಿಷ್ಠವಾಗಿ ಬಳಸಿಕೊಂಡು, ಇನ್ನೂ ಹೆಚ್ಚು 'ಗ್ರಾಹಕ-ಸ್ನೇಹಿ' ಆಗಿರುವುದು ಶ್ಲಾಘನೀಯ ಬೆಳವಣಿಗೆ. ಬ್ಯಾಂಕುಗಳಲ್ಲಿನ ಗಣಕೀಕರಣ ಮತ್ತು ಡಿಜಿಟಲೀಕರಣವನ್ನು ನೋಡಿ ಒಂದು ಕಾಲಕ್ಕೆ 'ಹಳ್ಳಿಯೂರಿಗೆ ಕೊಳ್ಳಿದೀಪ ಸಾಕು' ಎಂದು ಉದ್ಗರಿಸಿದವರೂ ಉಂಟು. ಅಂಥವರು ಕೂಡ ಈ ಬೆಳವಣಿಗೆಯನ್ನು ಸ್ವಾಗತಿಸಿದ್ದಾರೆ. ತೊಂಬತ್ತರ ದಶಕದಲ್ಲಿ ಬ್ಯಾಂಕುಗಳಲ್ಲಿ ಗಣಕೀಕರಣ ವ್ಯವಸ್ಥೆಗೆ ಮುಂದಾದಾಗ ಸಿಬ್ಬಂದಿಗಳು ಭಾರಿ ವಿರೋಧವನ್ನು ವ್ಯಕ್ತಪಡಿಸಿದ್ದುಂಟು ಮತ್ತು ಇದರಿಂದಾಗಿ ಗಣಕೀಕರಣ ಪ್ರಕ್ರಿಯೆಯಲ್ಲಿ ಕೊಂಚ ವಿಳಂಬವಾಗಿದ್ದುಂಟು.

ಬದುಕು ಹಾಗೆಯೇ; ಅಜ್ಜನೆಟ್ಟ ಆಲದ ಮರಕ್ಕೇ ಬಹಳ ಕಾಲದವರೆಗೆ ನೇತುಹಾಕಿಕೊಂಡಿರಲು ಸಾಧ್ಯವಿಲ್ಲ, ಏಕೆಂದರೆ ಬದಲಾವಣೆಗೆ ಹೊಂದಿಕೊಳ್ಳುವುದು ಅನಿವಾರ್ಯ. ಮುಂದಿನ ದಿನಗಳಲ್ಲಿ 'ಶಾಖೆ ರಹಿತ ಬ್ಯಾಂಕಿಂಗ್ ವ್ಯವಸ್ಥೆ ಬರುತ್ತದೆಯೇನೋ?' ಎಂಬ ಮಾತು ಕೇಳಿಬರುತ್ತಿದೆ. 'ಫೋನ್‌ಪೇ' ಮತ್ತು 'ಗೂಗಲ್ ಪೇ' ವ್ಯವಸ್ಥೆಗಳು ಎಲ್ಲೋ ಒಂದು ಕಡೆ ಕಚೇರಿ ಇರಿಸಿಕೊಂಡು, ಶಾಖೆಗಳ ಜಾಲವಿಲ್ಲದೆ ಕೋಟ್ಯಂತರ ಮೊತ್ತದ ವಹಿವಾಟು/ವ್ಯವಹಾರವನ್ನು ನಡೆಸುತ್ತಿರಬೇಕಾದರೆ, ಬ್ಯಾಂಕಿಂಗ್ ವಲಯವೂ ಈ ನಿಟ್ಟಿನಲ್ಲಿ ಚಿಂತನೆ ನಡೆಸಿದರೆ ಅದರಲ್ಲಿ ಅಚ್ಚರಿಯೇನೂ ಇಲ್ಲ. ಒಂದೊಮ್ಮೆ ಅದೂ ಕೈಗೂಡಿದಲ್ಲಿ, ಗ್ರಾಹಕರಾದ ನಾವು ಅಂಥ ಬೆಳವಣಿಗೆಗೂ, ಬದಲಾವಣೆಗೂ ಸಜ್ಜಾಗಿರಬೇಕಾಗುತ್ತದೆ...

(ಲೇಖಕರು ರಾಜಕೀಯ ಮತ್ತು ಆರ್ಥಿಕ ವಿಶ್ಲೇಷಕರು)

ಅಚ್ಚುಕಟ್ಟು ಪ್ರದೇಶ
RNI: KARKAN/2016/67914
VISHVAVANI, Printed & Published by: VISHWESHWAR BHAT, On behalf of Vishwakshara Media Private Ltd., No.1687, Nisarga Serenity, Complex Road, Near Raghavendra Swamy Temple, BEML Layout, 5th Stage, Rajarajeshwarinagar, Bangalore.560098. PH: 6362393988/6362393942
Printed MNS Printers PVT.Ltd,345/4,Bhatrahalli,Near KR Puram RTO, Old Madras Road,Bengalore 560049
Editor-in Chief : Vishweshwar Bhat. ಪ್ರಧಾನ ಸಂಪಾದಕ: ವಿಶ್ವೇಶ್ವರ ಭಟ್
CopyRight: Vishwakshara Media Private Ltd. All rights reserved. Reproduction in any manner electronic or otherwise, in whole or in part, without prior written permission is prohibited.
ನಮ್ಮ ಆವೃತ್ತಿಗಳು: ಬೆಂಗಳೂರು, ಹುಬ್ಬಳ್ಳಿ ಮಂಗಳೂರು, ಬೆಳಗಾವಿ ಕಲಬುರಗಿ, ದಾವಣಗೆರೆ
Vol:11, Issue: 41

ಸಮಾಚಾರ ಸಣ್ಣದಲ್ಲ

ಕುಟುಂಬಕ್ಕೆ ₹ 10,000: ಎಐಎಡಿಎಂಕೆ ಆಮಿಷ

ಚೆನ್ನೈ: ತಮಿಳುನಾಡು ವಿಧಾನಸಭೆ ಚುನಾವಣೆ

ಸಮೀಪಿಸುತ್ತಿದ್ದು, ರಾಜಕೀಯ ಪಕ್ಷಗಳು ಮತದಾರರನ್ನು ಆಕರ್ಷಿಸಲು ಜನಪ್ರಿಯ ಉಚಿತ ಕೊಡುಗೆಗಳನ್ನು ಘೋಷಿಸುವುದನ್ನು ಆರಂಭಿಸಿವೆ. ಡಿಎಂಕೆ ಪಕ್ಷದ ಬಳಿಕ ಈಗ ಎಐಎಡಿಎಂಕೆ ಪಕ್ಷವೂ ಮತದಾರರಿಗೆ ಆಮಿಷ ಒಡ್ಡಲಾರಂಭಿಸಿದೆ. ತಮ್ಮ ಪಕ್ಷ ಆಡಳಿತಕ್ಕೆ ಬಂದರೆ ಪ್ರತಿ ಕುಟುಂಬದ ಬ್ಯಾಂಕ್ ಖಾತೆಗೆ 10 ಸಾವಿರ ರು. ಜಮಾ ಮಾಡಿಸಲಾಗುವುದು ಎಂದು ಎಐಎಡಿಎಂಕೆ ಪಕ್ಷದ ಪ್ರಧಾನ ಕಾರ್ಯದರ್ಶಿ ಎಡಪ್ಪಾಡಿ ಕೆ ಪಳನಿಸ್ವಾಮಿ ಮಂಗಳವಾರ ಘೋಷಿಸಿದ್ದಾರೆ. ಡಿಎಂಕೆ ಸರಕಾರದ ಹಲವು ತೆರಿಗೆಗಳಿಂದಾಗಿ ಜನರ ಜೀವನ ವೆಚ್ಚ ಹೆಚ್ಚುತ್ತಿದ್ದು, ಅದನ್ನು ಸರಿದೂಗಿಸಲು ಪ್ರತಿ ಕುಟುಂಬಕ್ಕೆ ಒಂದು ಬಾರಿ 10,000 ರು. ನಗದು ನೆರವು ನೀಡಲಾಗುವುದು ಎಂದಿದ್ದಾರೆ. ಇದೊಂದೇ ಅಲ್ಲದೇ ಅವರು ಪ್ರಮುಖ ಐದು ಭರವಸೆಗಳನ್ನು ನೀಡಿದ್ದಾರೆ. ಪಳನಿಸ್ವಾಮಿ ಈ ಹಿಂದೆಯೇ 2 ಬಾರಿ ಒಟ್ಟು 10 ಜನಪ್ರಿಯ ಭರವಸೆಗಳನ್ನು ಘೋಷಿಸಿದ್ದರು. ಎಐಎಡಿಎಂಕೆ ಅಧಿಕಾರಕ್ಕೆ ಬಂದರೆ ಬಿಪಿಎಲ್ ಕುಟುಂಬದ ಯಜಮಾನಿಗೆ ಮಾಸಿಕ ಆರ್ಥಿಕ ನೆರವನ್ನು 2,000 ರು.ಗೆ ಹೆಚ್ಚಿಸುವುದಾಗಿ ಭರವಸೆ ನೀಡಿದ್ದಾರೆ.

14 ವರ್ಷದ ಬಾಲೆಗೆ ಉಚಿತ ಎಚ್‌ಪಿವಿ ಲಸಿಕೆ

ದೆಹಲಿ: ಭಾರತದಲ್ಲಿ ಮಹಿಳೆಯರಿಗೆ ಗರ್ಭಕಂಠದ

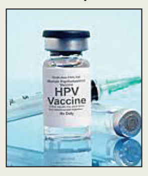

ಕ್ಯಾನ್ಸರ್ ಕಾಣಿಸಿಕೊಳ್ಳುವುದು ಹೆಚ್ಚುತ್ತಿದೆ. ಈ ಮಾರಕ ಕಾಯಿಲೆಯನ್ನು ತಡೆಯುವ ಸಲುವಾಗಿ 14 ವರ್ಷ ಮತ್ತು ಹೆಚ್ಚಿನ ಪ್ರಾಯದ ಬಾಲಕಿಯರಿಗೆ ಉಚಿತವಾಗಿ 'ಎಚ್‌ಪಿವಿ' ಲಸಿಕೆ ನೀಡಲಾಗುವುದು. ಇದು ಗರ್ಭಕಂಠ ಕ್ಯಾನ್ಸರ್ ಬರುವುದನ್ನು ತಡೆಯುವ ಅತ್ಯಂತ ಪರಿಣಾಮಕಾರಿ ಲಸಿಕೆಯಾಗಿದೆ ಎಂದು ಕೇಂದ್ರ ಸರಕಾರ ಹೇಳಿದೆ. ಈ ಉಚಿತ ಲಸಿಕೆ ಯೋಜನೆ ಸೆಪ್ಟೆಂಬರ್‌ನಲ್ಲಿ ರಾಷ್ಟ್ರವ್ಯಾಪಿ ಜಾರಿಗೆ ಬರಲಿದೆ. 'ಹ್ಯೂಮನ್ ಪ್ಯಾಪಿಲೋಮ ವೈರಸ್'(ಎಚ್‌ಪಿವಿ) ಲಸಿಕೆ ಅಭಿಯಾನದಲ್ಲಿ 14 ವರ್ಷವಾದ ಎಲ್ಲಾ ಬಾಲಕಿಯರಿಗೂ ಲಸಿಕೆಯನ್ನು ಉಚಿತವಾಗಿ ನೀಡಲಾಗುವುದು. ಈ ಯೋಜನೆಯನ್ನು ಕೇಂದ್ರದ ಆರೋಗ್ಯ ಮತ್ತು ಕುಟುಂಬ ಕಲ್ಯಾಣ ಇಲಾಖೆ ಹಾಗೂ ಮಕ್ಕಳು-ಮಹಿಳೆಯರ ಅಭಿವೃದ್ಧಿ ಇಲಾಖೆ ಜಂಟಿಯಾಗಿ ನಿರ್ವಹಿಸಲಿವೆ. ಬಾಲಕಿಯರಿಗೆ ಈಗ ನೀಡುವ ಒಂದು ಡೋಸ್ ಲಸಿಕೆ ಅವರ ಬೆಳೆದು ದೊಡ್ಡವರಾದ ಬಳಿಕವೂ ಬಲವಾದ ರಕ್ಷಣೆ ನೀಡುತ್ತದೆ ಎಂದು ಜಾಗತಿಕ ಮತ್ತು ಭಾರತೀಯ ವೈಜ್ಞಾನಿಕ ಪುರಾವೆಗಳು ದೃಢಪಡಿಸಿವೆ ಎಂದು ಅಧಿಕೃತ ಮೂಲಗಳು ತಿಳಿಸಿವೆ.

ಅಮೆರಿಕ ಹಿಮಪಾತ: ಕೆಲವೆಡೆ ತುರ್ತುಸ್ಥಿತಿ

ನ್ಯೂಯಾರ್ಕ್: ಅಮೆರಿಕದಲ್ಲಿ ಕೆಲ ದಿನಗಳಿಂದ ಭಾರಿ ಹಿಮಪಾತವಾಗುತ್ತಿದ್ದು, ಈಶಾನ್ಯ ಅಮೆರಿಕ ಭಾಗದ ಮೇರಿಲ್ಯಾಂಡ್‌ನಿಂದ ಮೈನೆವರೆಗೆ ಭಾರಿ ಹಿಮ ಬಿರುಗಾಳಿ ಅಪ್ಪಳಿಸುತ್ತಿದೆ. ಪರಿಣಾಮ ಸಾರಿಗೆ ಸಂಚಾರ ಸೇವೆ ಸ್ಥಗಿತಗೊಳಿಸಲಾಗಿದೆ. ಭಾನುವಾರ-ಸೋಮವಾರ 5,600ಕ್ಕೂ ಹೆಚ್ಚು ವಿಮಾನಗಳ ಹಾರಾಟ ರದ್ದಾಗಿದೆ. 2,500 ವಿಮಾನಗಳ ಹಾರಾಟದಲ್ಲಿ ವಿಳಂಬವಾಗಿದೆ. ಮಂಗಳವಾರಕ್ಕೆ ನಿಗದಿಯಾಗಿದ್ದ 2,000 ವಿಮಾನಗಳ ಹಾರಾಟವನ್ನೂ ರದ್ದುಗೊಳಿಸಲಾಗಿದೆ. ಶಾಲೆಗಳಿಗೂ ರಜೆ ಘೋಷಿಸಲಾಗಿದೆ. ವ್ಯಾಪಾರ-ವಹಿವಾಟಿಗೆ ಅಡ್ಡಿಯುಂಟಾಗಿದೆ. ಜನಜೀವನ ಅಸ್ತವ್ಯಸ್ತವಾಗಿದೆ. ಕಳೆದೊಂದು ದಶಕದಲ್ಲಿ ಇಂಥ ಪ್ರಬಲ ಚಂಡಮಾರುತ ಕಾಣಿಸಿಕೊಂಡಿರಲಿಲ್ಲ ಎಂದು ಹವಾಮಾನ ತಜ್ಞರು ವಿಶ್ಲೇಷಿಸಿದ್ದಾರೆ. ಮಹಾನಗರದ ಈಶಾನ್ಯದ ಕೆಲವೆಡೆ 2 ಅಡಿಗಳಷ್ಟು ಹಿಮ ಸುರಿದಿದೆ. ವಿದ್ಯುತ್ ವ್ಯತ್ಯಯವಾಗಿದೆ. ಆ ಭಾಗಗಳಲ್ಲಿ ಸ್ಥಳೀಯವಾಗಿ ತುರ್ತು ಪರಿಸ್ಥಿತಿ ಘೋಷಿಸಲಾಗಿದೆ.

ಸುಂಕ: ಟ್ರಂಪ್ ಆಡಳಿತ ವಿರುದ್ಧ ಫೆಡೆಕ್ಸ್ ದಾವೆ

ವಾಷಿಂಗ್ಟನ್: ಅಮೆರಿಕ ಅಧ್ಯಕ್ಷ ಡೊನಾಲ್ಡ್ ಟ್ರಂಪ್ ಸರಕಾರ ವಿವಿಧ ದೇಶಗಳ ಆಮದು ಸರಕುಗಳ ಮೇಲೆ ಮನಸೋಇಚ್ಛೆ ಪ್ರತಿಸುಂಕ ಮತ್ತು ದಂಡ ಸುಂಕ ವಿಧಿಸಿರುವ ಕ್ರಮವನ್ನು ಸುಪ್ರೀಂ ಕೋರ್ಟ್ ರದ್ದುಗೊಳಿಸಿದ ಬಳಿಕ ಜಾಗತಿಕ ಮಟ್ಟದ ಸರಕು ಸಾಗಣೆ-ಕೊರಿಯರ್ ಸಂಸ್ಥೆ ಫೆಡೆಕ್ಸ್ ಈಗ ಪರಿಹಾರ ಕೋರಿ ಟ್ರಂಪ್ ಸರಕಾರದ ವಿರುದ್ಧವೇ ಮೊಕದ್ದಮೆ ಹೂಡಿದೆ. ಈವರೆಗೆ ಟ್ರಂಪ್ ಸರಕಾರ ಮನಸೋಇಚ್ಛೆ ಸುಂಕ ವಿಧಿಸಿದ ಅಪಾರ ಪ್ರಮಾಣದಲ್ಲಿ ತೆರಿಗೆ ಸಂಗ್ರಹಿಸಿದ್ದು, ಅದರಿಂದ ಸಂಸ್ಥೆಗೆ ಭಾರೀ ನಷ್ಟವಾಗಿದೆ. ಅಲ್ಲದೇ, ಈಗ ಅಮೆರಿಕ ಸರಕಾರದ ಕ್ರಮವನ್ನು ಸುಪ್ರೀಂ ಕೋರ್ಟ್ ರದ್ದುಗೊಳಿಸಿರುವುದರಿಂದ ಫೆಡೆಕ್ಸ್‌ನಿಂದ ಈವರೆಗೆ ಅಮೆರಿಕ ಸರಕಾರ ಸಂಗ್ರಹಿಸಿರುವ 17500 ಕೋಟಿ ಡಾಲರ್‌ಗಳಷ್ಟು ಸುಂಕವನ್ನು ಮರಳಿಸಬೇಕು ಎಂದು ದಾವೆ ಹೂಡಿದೆ.

{ಮಮತಾ ಬ್ಯಾನರ್ಜಿ} ಪ.ಬಂಗಾಳ ಸಿಎಂ

ಬಿಜೆಪಿ-ಸಿಪಿಐ(ಎಂ) ಮಧ್ಯೆ ಒಳಗೊಳಗೇ ಮೈತ್ರಿಯಾಗಿದೆ. ಹಾಗಾಗೇ ಬಿಜೆಪಿ ನೇತೃತ್ವದ ಕೇಂದ್ರ ಸರಕಾರ ಕೇರಳದ ಎಲ್‌ಡಿಎಫ್ ಸರಕಾರದ ಕೋರಿಕೆಯನ್ನು ಥಟ್ಟನೆ ಈಡೇರಿಸಿ ರಾಜ್ಯದ ಹೆಸರನ್ನು 'ಕೇರಳಂ' ಮಾಡಲು ಅನುಮೋದಿಸಿದೆ. ಆದರೆ, ಪಶ್ಚಿಮ ಬಂಗಾಳ ಹೆಸರನ್ನು 'ಬಂಗಾಳ' ಎಂದು ಬದಲಿಸಲು ಪ್ರಸ್ತಾವನೆ ಸಲ್ಲಿಸಿದ್ದರೂ ಕಡೆಗಣಿಸಲಾಗಿದೆ.

ಎಐ ಶೃಂಗದಲ್ಲಿ ಯುವ ಕಾಂಗ್ರೆಸ್ ಅರೆಬೆತ್ತಲೆ ಪ್ರತಿಭಟನೆ ಹಿನ್ನೆಲೆ | ಬಂಧಿತರ ಸಂಖ್ಯೆ 10ಕ್ಕೆ ಏರಿಕೆ: ಉದಯ ಬಾನು 4 ದಿನ ಕಸ್ಟಡಿಗೆ
ಕೇಂದ್ರ ಸರಕಾರದ ಸರ್ವಾಧಿಕಾರಿ ಧೋರಣೆ: ರಾಹುಲ್ ವಾಗ್ದಾಳಿ | ವಿಶ್ವಮಟ್ಟದಲ್ಲಿ ದೇಶಕ್ಕೆ ಅಪಮಾನ ರಾಹುಲ್ ಸಂಚು: ಬಿಜೆಪಿ

ಯುವ ಕಾಂಗ್ರೆಸ್ ಅಧ್ಯಕ್ಷ ಉದಯ ಭಾನು ಬಂಧನ

ದೆಹಲಿ: ದೆಹಲಿಯ ಭಾರತ್ ಮಂಟಪಂ ನಲ್ಲಿ ಕಳೆದ ವಾರ ಆಯೋಜಿತವಾಗಿದ್ದ 5 ದಿನಗಳ ಜಾಗತಿಕ ಮಟ್ಟದ 'ಎಐ ಇಂಪ್ಯಾಕ್ಟ್ ಶೃಂಗ ಸಭೆ-2026'ರಲ್ಲಿ ಕಡೆಯ ದಿನವಾದ ಶುಕ್ರವಾರ(ಫೆ.20) ಯುವ ಕಾಂಗ್ರೆಸ್‌ನ ಮಾಜಿ ಪದಾಧಿಕಾರಿ ಗಳು ಸೇರಿ 11 ಮಂದಿ ಅಂಗಿ ಕಳಚಿ ಅರೆ ಬೆತ್ತಲೆಯಾಗಿ 'ಶೃಂಗಸಭೆ'ಯ ವೇದಿಕೆ ಯಲ್ಲಿ ಪ್ರತಿಭಟನೆ ನಡೆಸಿದ್ದ ಹಿನ್ನೆಲೆ ಪ್ರತಿಭ ಟನಾಕಾರರ ವಿರುದ್ಧ ದೆಹಲಿ ಪೊಲೀಸರು ಭಾರತೀಯ ನ್ಯಾಯ ಸಂಹಿತಾದ ವಿವಿಧ ಕಲಂಗಳಡಿ ಗಂಭೀರ ಅಪರಾಧ ಪ್ರಕರಣ ದಾಖಲಿಸಿದ್ದು, ಈವರೆಗೆ 10 ಮಂದಿ ಯನ್ನು ಬಂಧಿಸಿದ್ದಾರೆ.

ವಿಶ್ವ ಮಟ್ಟದಲ್ಲಿ ದೇಶದ ಮಾನ ಹರಾಜು ಹಾಕುವ ದೊಡ್ಡ ಸಂಚಿನ ಹಿಂದಿನ ಪ್ರಮುಖ ಸೂತ್ರಧಾರ ಎಂದು ಆರೋಪಿಸಿ ಭಾರತೀಯ ಯುವ ಕಾಂಗ್ರೆಸ್‌ನ ರಾಷ್ಟ್ರೀಯ ಅಧ್ಯಕ್ಷ ಉದಯ್ ಭಾನು ಚಿಬ್ ಅವರನ್ನು ದೆಹಲಿ ಪೊಲೀಸರ ವಿಶೇಷ ತಂಡ ಮಂಗಳವಾರ ಬೆಳಗ್ಗೆ ಬಂಧಿಸಿದೆ.

'ಎಐ ಇಂಪ್ಯಾಕ್ಟ್ ಶೃಂಗಸಭೆ'ಯಲ್ಲಿ ಅರೆಬೆತ್ತಲೆ ಪ್ರತಿಭಟನೆ ಮಾಡುವ ಮೂಲಕ ಜಾಗತಿಕ ಮಟ್ಟದಲ್ಲಿ ಭಾರತದ ಮಾನವನ್ನು ಹರಾಜು ಹಾಕುವುದೇ ಪ್ರತಿಭಟನಾಕಾರರ ದುರುದ್ದೇಶವಾಗಿತ್ತು. ಈ ಪ್ರತಿಭಟನೆ ಹಠಾತ್ತನೆ ನಡೆದದ್ದಲ್ಲ. ದೊಡ್ಡ ಮಟ್ಟದಲ್ಲಿ ನಡೆದ ಸಂಚಾಗಿತ್ತು. ಈ ಸಂಚಿನ ಮಾಸ್ಟರ್ ಮೈಂಡ್ ಯುವ ಕಾಂಗ್ರೆಸ್ ಅಧ್ಯಕ್ಷ ಉದಯ್ ಭಾನು ಚಿಬ್ ಎಂದು ಪೊಲೀಸರು ನೇರ ಆರೋಪ ಮಾಡಿದ್ದಾರೆ. ಇದಕ್ಕೂ ಮೊದಲೇ ಬಂಧಿತರಾಗಿರುವ 9 ಮಂದಿ ಮಧ್ಯಪ್ರದೇಶ, ಉತ್ತರ ಪ್ರದೇಶ ಘಟಕಗಳ ಯುವ ಕಾಂಗ್ರೆಸ್‌ನ ಮಾಜಿ ಪದಾಧಿಕಾರಿಗಳು. ಸದ್ಯ 5 ದಿನಗಳ ಪೊಲೀಸ್ ಕಸ್ಟಡಿಯಲ್ಲಿ ನಡೆಯುತ್ತಿರುವ ವಿಚಾರಣೆ ವೇಳೆ ಆರೋಪಿಗಳು ನೀಡಿದ ಮಾಹಿತಿ ಆಧರಿಸಿಯೇ ಯುವ ಕಾಂಗ್ರೆಸ್ ಅಧ್ಯಕ್ಷ ಉದಯ್ ಭಾನು ಚಿಬ್ ಪ್ರತಿಭಟನೆ ಸಂಚಿನ ಮುಖ್ಯ ಸೂತ್ತಧಾರ ಎಂಬುದು ತಿಳಿದುಬಂದಿತು. ಆ ನಂತರವೇ ಅವರನ್ನು ಮಂಗಳವಾರ ಬೆಳಗ್ಗೆ ಬಂಧಿಸಲಾಯಿತು.

ದೇಶದ ವಿರುದ್ಧ ದಂಗೆ: ಈ ಘಟನೆ ಸಾಮಾನ್ಯವಾದುದಲ್ಲ. ದೇಶದ ವಿರುದ್ಧದ ದಂಗೆ ನಡೆಸುವ ಜೆನ್ ಝಡ್ ಮಾದರಿಯಾಗಿದೆ ಎಂದು ದೆಹಲಿ ಪೊಲೀಸ್ ಅಧಿಕಾರಿಗಳು ಆರೋಪಿಸಿದ್ದಾರೆ. ಬಳಿಕ ಉದಯ್ ಭಾನು ಚಿಬ್ ಅವರನ್ನು ಪಟಿಯಾಲ ಹೌಸ್ ನ್ಯಾಯಾಲಯದಲ್ಲಿ ಹಾಜರುಪಡಿಸಲಾಗಿದ್ದು, ಪೊಲೀಸರ ಕೋರಿಕೆ ಮೇರೆಗೆ ಆರೋಪಿಯನ್ನು 4 ದಿನಗಳ ಕಾಲ ಪೊಲೀಸ್ ಕಸ್ಟಡಿಗೆ ಒಪ್ಪಿಸಿ ನ್ಯಾಯಾಧೀಶ ರವಿ ಅವರು ಆದೇಶ ಹೊರಡಿಸಿದರು. ತಿಲಕ್ ಮಾರ್ಗ ಪೊಲೀಸ್ ಠಾಣೆಯ ಪೊಲೀಸ್ ತಂಡ ಬಂಧನ ಕಾರ್ಯಾಚರಣೆ ನಡೆಸಿದೆ. ಪ್ರಕರಣ ಸಂಬಂಧ ಹಲವು ಸುತ್ತಿನ ವಿಚಾರಣೆ ನಂತರವೇ ಆರೋಪಿಯನ್ನು ಬಂಧಿಸಲಾಗಿದೆ. ಸದ್ಯ ಅದೇ ಠಾಣೆಯಲ್ಲಿ ಉದಯ್ ಭಾನು ಚಿಬ್ ಅವರ ವಿಚಾರಣೆ ಮಾಡಲಾಗುತ್ತಿದೆ. ಠಾಣೆ ಹೊರಗೆ ಭದ್ರತೆ ಕಲ್ಪಿಸಲಾಗಿದೆ ಎಂದು ಅಧಿಕಾರಿಗಳು ಮಾಹಿತಿ ನೀಡಿದ್ದಾರೆ. ಭಾನು ಅವರನ್ನು ಹಾಜರು ಪಡಿಸಿದ ಸಂದರ್ಭ ಪಟಿಯಾಲ ಹೌಸ್ ಕೋರ್ಟ್‌ನ ಆವರಣದಲ್ಲಿ ಮುನ್ನೆಚ್ಚರಿಕೆ ಕ್ರಮವಾಗಿ ಭಾರೀ ಭದ್ರತಾ ವ್ಯವಸ್ಥೆ ಮಾಡಲಾಗಿತ್ತು.

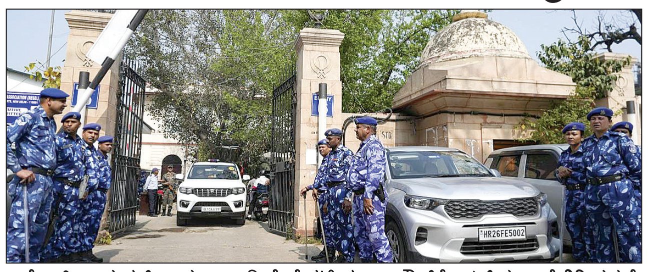

ಆರೋಪಿ ಉದಯ್ ಭಾನು ಹಾಜರಿ ವೇಳೆ ಪಟಿಯಾಲ ಹೌಸ್‌ಕೋರ್ಟ್ ಮುಂದೆ ಬಿಗಿ ಭದ್ರತೆ.

ಪ್ರಧಾನಿ ಮೋದಿ ಪ್ರಶ್ನೆಗಳಿಗೆ ಹೆದರುತ್ತಾರೆ

ಯಾರಾದರೂ ಪ್ರಶ್ನೆ ಮಾಡಿದರೆ ಪ್ರಧಾನಿ ನರೇಂದ್ರ ಮೋದಿ ಹೆದರುತ್ತಾರೆ. ಅವರ ವಿರುದ್ಧ ಪ್ರತಿಭಟನೆ ನಡೆಸಿದರೆ ಕಾನೂನು ಕ್ರಮಕ್ಕೆ ಮುಂದಾಗುತ್ತಾರೆ ಎಂದು ಪ್ರತಿಪಕ್ಷ ಕಾಂಗ್ರೆಸ್ ಕಿಡಿಕಾರಿದೆ. ಅಖಿಲ ಭಾರತ ಯುವ ಕಾಂಗ್ರೆಸ್ ಅಧ್ಯಕ್ಷ ಉದಯ್ ಭಾನು ಚಿಬ್‌ರನ್ನು ಬಂಧಿಸಿರುವುದಕ್ಕೆ ಕಾಂಗ್ರೆಸ್ ಅಧ್ಯಕ್ಷ ಮಲ್ಲಿಕಾರ್ಜುನ ಖರ್ಗೆ, ಲೋಕಸಭೆ ಪ್ರತಿಪಕ್ಷ ನಾಯಕ ರಾಹುಲ್ ಗಾಂಧಿ ಸೇರಿದಂತೆ ಕಾಂಗ್ರೆಸ್‌ನ ಹಲವು ಆಕ್ರೋಶ ವ್ಯಕ್ತಪಡಿಸಿದ್ದಾರೆ. 'ಕೇಂದ್ರದ ಮೋದಿ ಸರಕಾರ ಸರ್ವಾಧಿಕಾರಿ ಧೋರಣೆ ತಳೆದಿದೆ' ಎಂದು ರಾಹುಲ್ ಗಾಂಧಿ ಖಂಡಿಸಿದ್ದಾರೆ. ಪ್ರಜಾಪ್ರಭುತ್ವದಲ್ಲಿ ಪ್ರತಿಭಟನೆ ನಡೆಸುವುದು ಎಲ್ಲರ ಹಕ್ಕು. ಪ್ರತಿಪಕ್ಷವಾಗಿ ಯುವ ಕಾಂಗ್ರೆಸ್ ಪದಾಧಿಕಾರಿಗಳು ಪ್ರತಿಭಟಿಸಿದ್ದರಲ್ಲಿ ತಪ್ಪೇನಿದೆ. ಆದರೆ, ಸರ್ವಾಧಿಕಾರಿ ಆಡಳಿತಗಾರರಿಗೆ ಇದನ್ನು ಸಹಿಸಿಕೊಳ್ಳಲು ಆಗಲಿಲ್ಲ ಎಂದು ಕಾಂಗ್ರೆಸ್ ಮಾಧ್ಯಮ ವಿಭಾಗ ಮುಖ್ಯಸ್ಥ ಪವನ್ ಖೇರಾ, ಕೇಂದ್ರ ಸರಕಾರದ ವಿರುದ್ಧ ಆಕ್ರೋಶ ವ್ಯಕ್ತಪಡಿಸಿದ್ದಾರೆ.

15 ಗಂಟೆಗಳ ಸತತ ವಿಚಾರಣೆ ಬಳಿಕ ಸೆರೆ

ದೆಹಲಿಯಲ್ಲಿನ ಜಾಗತಿಕ ಮಟ್ಟದ 'ಎಐ

ಇಂಪ್ಯಾಕ್ಟ್ ಶೃಂಗ ಸಭೆ'ಯಲ್ಲಿ ಸಮಾರೋಪದ ದಿನ ಯುವ ಕಾಂಗ್ರೆಸ್ ಪದಾಧಿಕಾರಿಗಳು ದಿಢೀರನೆ ಅರೆ ಬೆತ್ತಲೆ ಪ್ರತಿಭಟನೆ ನಡೆಸಿದ್ದರ ಹಿಂದೆ ಉದಯ್ ಭಾನು ಚಿಬ್ ಅವರ ದೊಡ್ಡ ಸಂಚಿದೆ ಎಂಬುದು ತಿಳಿದುಬಂದ ಬಳಿಕ ಅವರನ್ನು ಸೋಮವಾರವೇ ತಿಲಕ್ ಮಾರ್ಗ್ ಪೊಲೀಸ್ ಠಾಣೆಗೆ ಕರೆತರಲಾಯಿತು. 15 ಗಂಟೆಗಳ ಕಾಲ ಸತತ ವಿಚಾರಣೆ ನಡೆಸಿದ ನಂತರ ಆರೋಪ ಸಾಬೀತಿಗೆ ಸಾಕಷ್ಟು ಸಾಕ್ಷ್ಯಗಳು ಸಿಕ್ಕ ಬಳಿಕ ಯುವ ಕಾಂಗ್ರೆಸ್ ಅಧ್ಯಕ್ಷ ಉದಯ್ ಅವರನ್ನು ಬಂಧಿಸಲಾಯಿತು.

ವಿಚಾರಣೆ ಸಮಯ ದಲ್ಲಿ ಆರೋಪಿ ಸರಿಯಾಗಿ ಸಹಕರಿಸಲಿಲ್ಲ. ತನಿಖಾಧಿಕಾರಿಗಳನ್ನು ದಾರಿ ತಪ್ಪಿಸುವ ಪ್ರಯತ್ನ ಮಾಡಿದರು. ಆದರೆ, ಅವರೇ ಅರೆಬೆತ್ತಲೆ ಪ್ರತಿಭಟನೆಯ ಮುಖ್ಯ ಸೂತ್ರ ಧಾರ ಎಂಬುದಕ್ಕೆ ಸಾಕಷ್ಟು ಪುರಾವೆಗಳಿದ್ದ ಹಿನ್ನೆಲೆಯಲ್ಲಿ ಅವರನ್ನು ಬಂಧಿಸಿ ನ್ಯಾಯಾಲಯಕ್ಕೆ ಮಂಗಳವಾರ ಬೆಳಗ್ಗೆ ಹಾಜರು ಪಡಿಸಲಾಯಿತು. ಹೆಚ್ಚಿನ ತನಿಖೆಗೆ ಆರೋಪಿಯ ಉಪಸ್ಥಿತಿ ಅಗತ್ಯವಿದ್ದುದರಿಂದ ನ್ಯಾಯಾಲಯ ಆರೋಪಿಯನ್ನು 4 ದಿನಗಳ ಪೊಲೀಸ್ ವಶಕ್ಕೆ ಒಪ್ಪಿಸಿದೆ ಎಂದು ಪೊಲೀಸ್ ತನಿಖಾಧಿಕಾರಿಗಳು ಸುದ್ದಿ ಸಂಸ್ಥೆಗೆ ಮಾಹಿತಿ ನೀಡಿದ್ದಾರೆ.

ಅರೆಬೆತ್ತಲೆ ಪ್ರತಿಭಟನೆಯ ಮಾಸ್ಟರ್ ಮೈಂಡ್ ಚಿಬ್

ಆರೋಪಿ ಉದಯ್ ಭಾನು ಚಿಬ್ ಪರ ವಕಾಲತು ವಹಿಸಿದ್ದ ವಕೀಲರು, ಮುಖ್ಯವಾಗಿ ಎಐ ಇಂಪ್ಯಾಕ್ಟ್ ಶೃಂಗದಲ್ಲಿ ನಡೆದಿದ್ದು ಒಂದು ಸರಳ ಪ್ರತಿಭಟನೆ ಅಷ್ಟೆ. ಕೇಂದ್ರ ಸರಕಾರದ ಆಡಳಿತ ವೈಖರಿ ವಿರುದ್ಧದ ಯುವಜನರ ಪ್ರತಿಕ್ರಿಯೆ ಆಗಿತ್ತು. ಇಷ್ಟು ಸಣ್ಣ ಪ್ರಮಾಣದ ಟೀಕೆಯನ್ನೂ ಸಹಿಸಲು ಆಗುವುದಿಲ್ಲವೇ? ಎಂದು ಪ್ರಶ್ನೆ ಮಾಡಿದರು.

ಅಲ್ಲದೇ ನನ್ನ ಕಕ್ಷಿದಾರ ಉದಯ್ ಭಾನು ಆಗ ಪ್ರತಿಭಟನೆ ಸ್ಥಳದಲ್ಲಿ ಹಾಜರಿರಲೇ ಇಲ್ಲ. ಅಲ್ಲದೇ ಅವರನ್ನು ಪೊಲೀಸರು ಈಗಾಗಲೇ 15 ಗಂಟೆ ಗಳ ಕಾಲ ವಿಚಾರಣೆ ನಡೆಸಿದ್ದಾರೆ. ಮತ್ತೆ 4 ದಿನ ಪೊಲೀಸ್ ಕಸ್ಟಡಿಗೆ ಕೊಡ ಬೇಕಾದ ಅಗತ್ಯವೇ ಇಲ್ಲ ಎಂದು ಉದಯ್ ಭಾನು ಪರ ವಕೀಲರು ವಾದಿ ಸಿದರು. ಆದರೆ, ಆರೋಪಿಯ ವಿರುದ್ಧವಾಗಿ ಪ್ರಬಲ ವಾದ ಮಂಡಿಸಿದ ಪಬ್ಲಿಕ್ ಪ್ರಾಸಿಕ್ಯೂಟರ್(ಪಿಪಿ) ಅತುಲ್ ಕುಮಾರ್ ಶ್ರೀವಾಸ್ತವ ಅವರು, ಇದೊಂದು ಸರಳ ಪ್ರತಿಭಟನೆಯೇ ಅಲ್ಲ. ಪ್ರತಿಭಟನೆ ಹೆಸರಲ್ಲಿ ದೇಶದ ಪ್ರತಿಷ್ಠೆಯನ್ನು ಅಂತಾರಾಷ್ಟ್ರೀಯ ಮಟ್ಟದಲ್ಲಿ ಹರಾಜು ಹಾಕುವ ಹುನ್ನಾರವಾಗಿತ್ತು. ಅಲ್ಲದೇ ಇದೇನೂ ಆ ಕ್ಷಣದಲ್ಲಿ ಉಂಟಾದ ಭಾವೋದ್ವೇಗವಲ್ಲ. ಈ ಕೃತ್ಯ ನಡೆಸುವುದಕ್ಕಾಗಿ ಹಲವು ದಿನಗಳು ಮೊದಲೇ ಸಂಚು ನಡೆಸ ಲಾಗಿದೆ. ಇದೊಂದು ದೊಡ್ಡ ಪಿತೂರಿಯ ಭಾಗವಾಗಿದೆ ಎಂದು ನ್ಯಾಯಾ ಲಯದ ಗಮನ ಸೆಳೆದರು. ಅಷ್ಟೇ ಅಲ್ಲದೇ, ಈ ಪಿತೂರಿಯ ಹಿಂದೆ ಯುವ ಕಾಂಗ್ರೆಸ್ ಅಧ್ಯಕ್ಷ ಉದಯ್ ಭಾನು ಚಿಬ್ ಮಾಸ್ಟರ್ ಮೈಂಡ್(ಮುಖ್ಯ ಸೂತ್ರಧಾರ) ಆಗಿದ್ದಾರೆ. ಅಲ್ಲದೇ ಇನ್ನೂ ಹಲವು ಹಿರಿಯ ತಲೆಗಳು ಈ ಸಂಚಿನ ಹಿಂದೆ ಇರುವ ಅನುಮಾನ ಪೊಲೀಸರಿಗಿದೆ. ಹಾಗಾಗಿ ಹೆಚ್ಚಿನ ವಿಚಾರಣೆಗಾಗಿ ಆರೋಪಿ ಉದಯ್ ಭಾನು ಅವರನ್ನು ವಾರದ ಅವಧಿಗೆ ಪೊಲೀಸ್ ವಶಕ್ಕೆ ಒಪ್ಪಿಸಬೇಕು ಎಂದು 'ಪಿಪಿ' ಅತುಲ್ ಕುಮಾರ್ ಶ್ರೀವಾಸ್ತವ ಅವರು, ನ್ಯಾಯಾಲಯಕ್ಕೆ ಮನವಿ ಮಾಡಿದರು. ಜ್ಯುಡಿಷಿಯಲ್ ಮ್ಯಾಜಿಸ್ಟ್ರೇಟ್ ರವಿ ಅವರು ಆರೋಪಿಯನ್ನು 4 ದಿನಗಳ ಪೊಲೀಸ್ ಕಸ್ಟಡಿಗೆ ಒಪ್ಪಿಸಲು ಸಮ್ಮತಿಸಿದರು.

ತಹಾವ್ವುರ್‌ರಾಣಾ ಪೌರತ್ವ ರದ್ದು ಮಾಡಿದ ಕೆನಡಾ

ದೆಹಲಿ: ಮುಂಬೈ ನಗರದ ಮೇಲೆ 2008ರಲ್ಲಿ ಪಾಕಿಸ್ತಾನದ

ಉಗ್ರರು ನಡೆಸಿದ್ದ ಭಯೋತ್ಪಾದಕ ದಾಳಿಯ ಪ್ರಮುಖ ಸೂತ್ರಧಾರನಾದ ತಹಾವ್ವುರ್ ರಾಣಾಗೆ ನೀಡಲಾಗಿದ್ದ ಕೆನಡಾ ಪೌರತ್ವ ರದ್ದುಗೊಳಿಸಿದೆ.

ಪಾಕಿಸ್ತಾನ ಮೂಲದ, ಕೆನಡಾದಲ್ಲಿನ ಉದ್ಯಮಿ ರಾಣಾ ಪೌರತ್ವ ಅರ್ಜಿಯಲ್ಲಿ ತಪ್ಪು ಮಾಹಿತಿ ನೀಡಿದ್ದಾನೆ ಎಂದು ಕೆನಡಾ ಸರಕಾರ ಹೇಳಿದ್ದು, ವರ್ಷಗಳ ಹಿಂದೆಯೇ ನೀಡಲಾ ಗಿದ್ದ ಪೌರತ್ವವನ್ನು ಈಗ ರದ್ದುಗೊಳಿಸಿದೆ. ಭಾರತ ಸರಕಾರದ ವರ್ಷಗಳ ಕಾಲದ ಬೇಡಿಕೆ ಕಡೆಗೂ ಈಡೇರಿದಂತಾಗಿದೆ. ಕೆನಡಾ ಪ್ರಧಾನಿ ಮಾರ್ಕ್ ಕಾರ್ನಿ ಅವರ 3 ದಿನಗಳ ಭಾರತ ಭೇಟಿಗೂ ಮುನ್ನ ಕೆನಡಾ ಸರಕಾರ ಈ ಪ್ರಮುಖ ನಿರ್ಧಾರ ತೆಗೆದುಕೊಂಡಿದೆ ಎಂದು ಗಮನಾರ್ಹ. ಆದರೆ, ರಾಣಾನ ಕೆನಡಾ ಪೌರತ್ವ ರದ್ದುಗೊಳಿಸಿರುವುದು ಭಯೋತ್ಪಾದನೆ ಆರೋಪಗಳಿಗಾಗಿ ಅಲ್ಲ, ಅರ್ಜಿಯಲ್ಲಿ ಸುಳ್ಳು ಮಾಹಿತಿ ನೀಡಿದ್ದಕ್ಕೆ ಎಂದು ಕೆನಡಾದ ವಲಸೆ ಇಲಾಖೆ ಹೇಳಿದ್ದು, ಅಚ್ಚರಿಗೆ ಕಾರಣವಾಗಿದೆ. 64 ವರ್ಷದ ರಾಣಾ 1997ರಲ್ಲಿ ಪಾಕ್‌ನಿಂದ ಕೆನಡಾಕ್ಕೆ ವಲಸೆ ಹೋಗಿದ್ದ. 2001ರಲ್ಲಿ ಕೆನಡಾ ಪೌರತ್ವ ಪಡೆದಿದ್ದ. ಈತ 26/11 ದಾಳಿಯ ಮಾಸ್ಟರ್ ಮೈಂಡ್ ಡೇವಿಡ್ ಕೋಲ್ಮನ್ ಹೆಡ್ಲಿ ಅಲಿಯಾಸ್ ದಾವೂದ್ ಗಿಲಾನಿಯ ಆಪ್ತ ಎಂಬುದು ತನಿಖೆಗಳಿಂದ ದೃಢಪಟ್ಟಿದೆ. ರಾಣಾನನ್ನು 2025ರ ಏಪ್ರಿಲ್ ನಲ್ಲಿ ಅಮೆರಿಕ ಹಸ್ತಾಂತರಿಸಿದ್ದು, ದೆಹಲಿಯಲ್ಲಿ ಬಂದಳಿದಾಗ ಎನ್‌ಐಎ ಬಂಧಿಸಿ ತಿಹಾರ್ ಸೆರೆಮನೆಯಲ್ಲಿರಿಸಿದೆ.

ಎಸ್‌ಐಆರ್ ಪರಿಶೀಲನೆಗೆ ನೆರೆರಾಜ್ಯ ನ್ಯಾಯಾಧೀಶರು

ದೆಹಲಿ: ಪಶ್ಚಿಮ ಬಂಗಾಳದಲ್ಲಿ ಮತದಾರರ

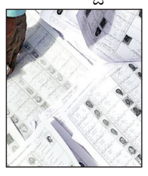

ಪಟ್ಟಿಯ 'ವಿಶೇಷ ತೀವ್ರ ಪರಿಷ್ಕರಣೆ' (ಎಸ್‌ಐಆರ್) ವಿರುದ್ಧ ರಾಜ್ಯ ಸರಕಾರ ತಕರಾರು ಸಲ್ಲಿಸಿರುವುದರಿಂದ ಎಸ್‌ಐಆರ್ ಪ್ರಕ್ರಿಯೆ ಪರಿಶೀಲನೆಗೆ ನೆರೆಯ ರಾಜ್ಯಗಳಾದ ಜಾರ್ಖಂಡ್ ಮತ್ತು ಒಡಿಶಾ ನ್ಯಾಯಾ ಧೀಶರುಗಳನ್ನು ನಿಯೋಜಿಸಲು ಸುಪ್ರೀಂ ಕೋರ್ಟ್ ಮಂಗಳವಾರ ಅನುಮತಿ ನೀಡಿದೆ. ಮುಖ್ಯ ನ್ಯಾಯಮೂರ್ತಿ ಸೂರ್ಯಕಾಂತ್, ನ್ಯಾ.ಜೋಯ್ ಮಲ್ಯ ಬಾಗ್ಚಿ ಮತ್ತು ನ್ಯಾ.ವಿಪುಲ್ ಎಂ. ಪಂಚೋಲಿ ಅವರ ಪೀಠ, ಈವರೆಗೆ ಎಸ್‌ಐಆರ್ ಪ್ರಕ್ರಿಯೆಗೆ ನಿಯೋಜಿತರಾಗಿದ್ದ 250 ಜಿಲ್ಲಾಧಿಕಾರಿಗಳಿಗೆ ಮತದಾರರು ತಮ್ಮ ಹಕ್ಕು-ಆಕ್ಷೇಪಣೆಗಳನ್ನು ಸಲ್ಲಿಸಲು 80 ದಿನಗಳು ಬೇಕಾಗುತ್ತದೆ ಎಂದು ಕೋಲ್ಕತ್ತಾ ಹೈಕೋರ್ಟ್ ಮುಖ್ಯ ನ್ಯಾಯಮೂರ್ತಿ ಸುಪ್ರೀಂ ಕೋರ್ಟ್‌ಗೆ ಬರೆದ ಪತ್ರವನ್ನು ಪರಿಗಣಿಸಲಾಗಿದೆ. ಎಸ್‌ಐಆರ್ ಪ್ರಕ್ರಿಯೆ ಪರಿಶೀಲನೆ ವೇಗಗೊಳಿಸಲು ಸಿವಿಲ್ ನ್ಯಾಯಾಧೀಶರ ನಿಯೋಜನೆಗೆ ಅನುಮತಿ ನೀಡಿದ್ದು, ಜಾರ್ಖಂಡ್ ಮತ್ತು ಒಡಿಶಾ ಹೈಕೋರ್ಟ್ ಮುಖ್ಯ ನ್ಯಾಯಮೂರ್ತಿಗಳನ್ನು ಸಂಪರ್ಕಿಸಿ ಸಮಾನ ಹುದ್ದೆಯ ನ್ಯಾಯಾಧೀಶರನ್ನು ನಿಯೋಜನೆಗೆ ಕೋರಿಕೊಳ್ಳುವಂತೆ ಕೋಲ್ಕತ್ತಾ ಹೈಕೋರ್ಟ್ ಮುಖ್ಯ ನ್ಯಾಯಮೂರ್ತಿಗೆ ಸೂಚನೆ ನೀಡಿದೆ. ಇದಕ್ಕೆ ತಗಲುವ ವೆಚ್ಚವನ್ನು ಚುನಾವಣಾ ಆಯೋಗ ಭರಿಸಬೇಕು ಎಂದೂ ಹೇಳಿದೆ. ಇದೇ ವೇಳೆ, ಫೆ.28ರಂದು ಪಶ್ಚಿಮ ಬಂಗಾಳ ರಾಜ್ಯದ ಮತದಾರರ ಅಂತಿಮ ಪಟ್ಟಿಯನ್ನು ಪ್ರಕಟಿಸಲು ಚುನಾವಣಾ ಆಯೋಗಕ್ಕೆ ಅನುಮತಿ ನೀಡಲಾಗಿದೆ. ಪರಿಶೀಲನೆ ಮುಂದುವರಿದಂತೆ ಪೂರಕ ಪಟ್ಟಿ ಬಿಡುಗಡೆ ಮಾಡಬಹುದು ಎಂದೂ ಪೀಠ ಹೇಳಿದೆ.

ಎನ್‌ಸಿಇಆರ್‌ಟಿ ಪಠ್ಯದಲ್ಲಿ ನ್ಯಾಯಾಂಗದ ಭ್ರಷ್ಟಾಚಾರ

ದೆಹಲಿ: ಅಚ್ಚರಿ ಎಂಬಂತೆ ದೇಶದ ನ್ಯಾಯಾಂಗ ವ್ಯವಸ್ಥೆಯಲ್ಲಿನ ನಿಧಾನಗತಿ ಪ್ರಕ್ರಿಯೆ ವೈಖರಿ, ಬಾಕಿಯಾಗಿರುವ ಮೊಕದ್ದಮೆಗಳು, ನ್ಯಾಯಾಂಗದಲ್ಲಿಯೂ ಹಾಸುಹೊಕ್ಕಾಗಿರುವ ಭ್ರಷ್ಟಾಚಾರ ಬಗ್ಗೆ ದೇಶದಲ್ಲಿನ ಕೇಂದ್ರೀಯ ಪಠ್ಯಕ್ರಮದ ಪ್ರೌಢಶಾಲೆ ವಿದ್ಯಾರ್ಥಿಗಳಿಗೆ, ತಿಳಿಸಿ ಕೊಡುವ ಪ್ರಯತ್ನ ನಡೆದಿದೆ. 'ರಾಷ್ಟ್ರೀಯ ಶೈಕ್ಷಣಿಕ ಸಂಶೋಧನೆ ಮತ್ತು ತರಬೇತಿ ಮಂಡಳಿ'(ಎನ್‌ಸಿಇಆರ್‌ಟಿ)ಯ 8ನೇ ತರಗತಿ ಸಮಾಜ ವಿಜ್ಞಾನ ಪಠ್ಯಪುಸ್ತಕದಲ್ಲಿ 'ಜಸ್ಟೀಸ್ ಡಿಲೇಯ್ಡ್-ಜಸ್ಟೀಸ್ ಡಿನೇಯ್ಡ್' ಮತ್ತು 'ಕರಪ್ಷನ್ ಇನ್ ಜ್ಯುಡಿಷಿಯರಿ' ಶೀರ್ಷಿಕೆಯಡಿ ನ್ಯಾಯಾಂಗದ

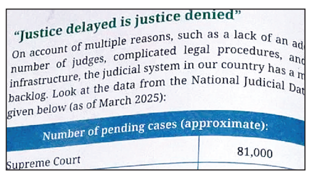

"Justice delayed is justice denied"
On account of multiple reasons, such as a lack of an ad... number of judges, complicated legal procedures, and... infrastructure, the judicial system in our country has a m... backlog. Look at the data from the National Judicial Dat... given below (as of March 2025):

Number of pending cases (approximate):	
Supreme Court	81,000

ಲೋಪದೋಷಗಳನ್ನು ಅನಾವರಣ ಗೊಳಿಸಲಾಗಿದೆ. ಸುಪ್ರೀಂ ಕೋರ್ಟ್‌ನಲ್ಲಿ 81 ಸಾವಿರ ಪ್ರಕರಣಗಳು ಮತ್ತು ವಿವಿಧ ರಾಜ್ಯಗಳ ಹೈಕೋರ್ಟ್‌ಗಳಲ್ಲಿ 62.40 ಲಕ್ಷ ಪ್ರಕರಣ ಸೇರಿ ದೇಶದ ನ್ಯಾಯಾಲಯಗಳಲ್ಲಿ ಒಟ್ಟು 4.70 ಕೋಟಿ ಪ್ರಕರಣಗಳ ವಿಲೇವಾರಿ ಯಾಗದೇ ಬಾಕಿಯಾಗಿರುವುದರ ಬಗೆಗೂ ವಿವರಿಸಲಾಗಿದೆ.

ಸೆಂಟ್ರಲ್ ರೆಟಿನಾಲ್ ವೆಯ್ನ್ ಅಕ್ಲೂಷನ್ ಸಮಸ್ಯೆ

ಜೈಲಲ್ಲಿರುವ ಇಮ್ರಾನ್‌ಗೆ ದೃಷ್ಟಿನಾಶ

ಇಸ್ಲಾಮಾಬಾದ್: ಪ್ರಧಾನಿಯಾಗಿ

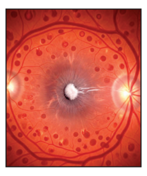

ದ್ದಾಗ ಸಿಕ್ಕಿದ್ದ ಉಡುಗೊರೆಗಳನ್ನು ಮಾರಾಟ ಮಾಡಿ ಹಣ ದುರ್ಬಳಕೆ ಮಾಡಿಕೊಂಡ ಮತ್ತು ಭ್ರಷ್ಟಾಚಾರ ನಡೆಸಿದ್ದ ಆರೋಪದಡಿ ಸದ್ಯ ಅಡಿಯಾಲ್ ಸೆರೆಮನೆಯಲ್ಲಿ ಶಿಕ್ಷೆ ಅನುಭವಿಸುತ್ತಿ ರುವ ಪಾಕಿಸ್ತಾನದ ಮಾಜಿ ಪ್ರಧಾನಿ, ಪಿಟಿಐ ಪಕ್ಷದ ಸಂಸ್ಥಾಪಕ ಅಧ್ಯಕ್ಷ ಇಮ್ರಾನ್ ಖಾನ್ ಅವರಿಗೆ ದೃಷ್ಟಿನಾಶವಾಗಿದೆ ಎಂಬ ವರದಿಗಳು ಕೇಳಿಬಂದಿವೆ. 3 ವರ್ಷ

ಗಳಿಂದ ಅಡಿಯಾಲ ಜೈಲಿನಲ್ಲಿರುವ ಇಮ್ರಾನ್ ಅವರು ಸೆಂಟ್ರಲ್ ರೆಟಿನಾಲ್ ವೆಯ್ನ್ ಅಕ್ಲೂಷನ್ ಸಮಸ್ಯೆಗೆ ತುತ್ತಾಗಿರುವ ಕಾರಣ ಅವರ ಒಂದು ಕಣ್ಣಿನ ದೃಷ್ಟಿ ನಾಶವಾಗಿದೆ ಎನ್ನಲಾಗಿದೆ. ಇದರ ಬೆನ್ನಲ್ಲೇ ಇಮ್ರಾನ್ ಖಾನ್‌ರನ್ನು ಬೇರೆ ಜೈಲಿಗೆ ಸ್ಥಳಾಂತರಿಸಲಾಗುತ್ತದೆ ಎಂದು ಪಾಕ್‌ನ ಆಂತರಿಕ ಸಚಿವ ಮೊಹ್ಸಿನ್ ನಖ್ವಿ ಸುದ್ದಿಗಾರರಿಗೆ ತಿಳಿಸಿದ್ದಾರೆ. ಇಮ್ರಾನ್ ಅವರಿಗೆ 2025 ಅಕ್ಟೋಬರ್‌ನಿಂದ ದೃಷ್ಟಿ ಮಂಜಾಗಲು ಶುರುವಾಗಿದೆ. ಈ ವಿಚಾರವನ್ನು ಜೈಲಾಧಿಕಾರಿಗಳಿಗೆ ತಿಳಿಸಿದ್ದಾರೆ. ಆದರೆ ಅವರು ಚಿಕಿತ್ಸೆ ಒದಗಿಸದೇ, ದೃಷ್ಟಿ ಕ್ಷೀಣವಾಗಿದೆ. ವೈದ್ಯಕೀಯ ಚಿಕಿತ್ಸೆ ಬಹಳ ವಿಳಂಬವಾಗಿದ್ದರಿಂದ ಇಮ್ರಾನ್ ಕಣ್ಣಿನಲ್ಲಿ ರಕ್ತ ಹೆಪ್ಪುಗಟ್ಟಿದೆ. ಅವರ ಬಲಗಣ್ಣಿನ ದೃಷ್ಟಿ ಶೇ.85ರಷ್ಟು ನಾಶವಾಗಿದ್ದು, ಶೇ.15 ರಷ್ಟು ದೃಷ್ಟಿ ಉಳಿದಿದೆ.

ಇರಾನ್ ವಾಯುಪಡೆ ಕಾಪ್ಟರ್ ಪತನ: 4 ಬಲಿ

ಟೆಹರಾನ್: ಇರಾನ್‌ನಲ್ಲಿನ ಪ್ರಮುಖ ಪರಮಾಣು ಸ್ಥಾವರವಿರುವ ಇಸ್ಫಹಾನ್ ಪ್ರಾಂತ್ಯದಲ್ಲಿ ದೇಶದ ವಾಯುಪಡೆ ಹೆಲಿಕಾಪ್ಟರ್ ಮಂಗಳವಾರ ಹಠಾತ್ ಪತನವಾಗಿದೆ.

ಹಣ್ಣು-ತರಕಾರಿ ಮಾರುಕಟ್ಟೆ ಮೇಲೆಯೇ ಕಾಪ್ಟರ್ ಬಿದ್ದಿದ್ದು, ಪೈಲಟ್ ಮತ್ತು ಸಹ-ಪೈಲಟ್ ಹಾಗೂ ಸ್ಥಳದಲ್ಲಿದ್ದ ಇಬ್ಬರು ನಾಗರಿಕರು ಸಾವನ್ನಪ್ಪಿದ್ದಾರೆ.

ಹೆಲಿಕಾಪ್ಟರ್ ತರಬೇತಿ ಹಾರಾಟ ನಡೆಸಿದ್ದಾಗ ಪತನಗೊಂಡಿದೆ ಎಂದು ಇರಾನಿನ ರಾಜ್ಯ ದೂರದರ್ಶನ ವರದಿ ಮಾಡಿದೆ. ವಾರದ ಅವಧಿಯಲ್ಲಿ ಇದು ಸೇನಾಪಡೆಯ 2ನೇ ದುರ್ಘಟನೆಯಾಗಿದೆ. ಪಶ್ಚಿಮದ ನಗರ ಹಮೆದಾನ್ ಬಳಿ ಎಫ್-4 ಯುದ್ಧ ಜೆಟ್ ಪತನಗೊಂಡು, ಒಬ್ಬ ಪೈಲಟ್ ಸಾವನ್ನಪ್ಪಿದ್ದರು.

ಟ್ರಂಪ್‌ರ ಮುಖ್ಯ ವಿಜ್ಞಾನ ಸಲಹೆಗಾರ ಮೈಕೆಲ್

ಭಾರತದಲ್ಲಿನ ಎಐ ಶೃಂಗಕ್ಕೆ ಶ್ವೇತಭವನ ಭಾರೀ ಪ್ರಶಂಸೆ

ವಾಷಿಂಗ್ಟನ್: 'ಭಾರತ ದೇಶ ಈಗ ತಂತ್ರ

ಜ್ಞಾನದ ಸೂಪರ್ ಪವರ್ ಆಗಿದೆ. ಕೃತಕ ಬುದ್ಧಿಮತ್ತೆ (ಎಐ) ಮುನ್ನಡೆಸುವ ಶ್ವೇತಭವನದ ಯೋಜನೆಯಲ್ಲಿ ಪ್ರಮುಖ ಪಾತ್ರ ವಹಿಸುತ್ತದೆ ಎಂದು ಅಮೆರಿಕ ಸೋಮವಾರ ಹೇಳಿದೆ.

ಭಾರತವೀಗ ತಂತ್ರಜ್ಞಾನ ಕ್ಷೇತ್ರದ ಮಹಾಶಕ್ತಿ ಎನಿಸಿಕೊಂಡಿದೆ. ಭಾರತದ ಇಂಜಿನಿಯರಿಂಗ್ ಸಾಮರ್ಥ್ಯ ಮತ್ತು ವೇಗವಾಗಿ ಬೆಳೆಯುತ್ತಿರುವ ಪರಿಸರ ವ್ಯವಸ್ಥೆ ಪ್ರಶಂಸಾರ್ಹ ಎಂದು ಅಮೆರಿಕ ಅಧ್ಯಕ್ಷ ಡೊನಾಲ್ಡ್ ಟ್ರಂಪ್ ಅವರ ಮುಖ್ಯ ವಿಜ್ಞಾನ ಸಲಹೆಗಾರ ಮೈಕೆಲ್ ಕ್ರಾಟ್ಸಿಯೊಸ್ ಹೇಳಿದ್ದಾರೆ. ಭಾರತ ಎಐ ಇಂಪ್ಯಾಕ್ಟ್ ಶೃಂಗಸಭೆಗೆ ಹಾಜರಾಗಿದ್ದ ಕ್ರಾಟ್ಸಿಯೊಸ್, ಶ್ವೇತಭವನದ ವಿಜ್ಞಾನ ಮತ್ತು ತಂತ್ರಜ್ಞಾನ ನೀತಿ ಕಚೇರಿಯಲ್ಲಿ ಅಧ್ಯಕ್ಷರ ಸಹಾಯಕ ನಿರ್ದೇಶಕರಾಗಿಯೂ ಸೇವೆ ಸಲ್ಲಿಸುತ್ತಿದ್ದಾರೆ.

ಭಾರತದಲ್ಲಿ ಪ್ರತಿ ವರ್ಷವೂ ಅಧಿಕ ಸಂಖ್ಯೆಯ ಇಂಜಿನಿಯರ್‌ಗಳು ರೂಪುಗೊಳ್ಳುತ್ತಾರೆ. ಈ ದೇಶೀ ಪ್ರತಿಭೆಗಳನ್ನು ಬಳಸಿಕೊಂಡೇ ಭಾರತ ತಂತ್ರಜ್ಞಾನ ಕ್ಷೇತ್ರದ ಉತ್ತಮ ಉತ್ಪನ್ನಗಳು ಮತ್ತು ಅನ್ವಯಿಕೆಗಳನ್ನು ಅಭಿವೃದ್ಧಿಪಡಿಸುತ್ತಿದೆ. ಅಭಿವೃದ್ಧಿಶೀಲ ರಾಷ್ಟ್ರಗಳು ಆರೋಗ್ಯ, ಶಿಕ್ಷಣ, ಇಂಧನ ಮೂಲಸೌಕರ್ಯ, ಕೃಷಿ ಮತ್ತು ಸಾಮಾನ್ಯ ಜನರಿಗೆ ಸರಕಾರಿ ಸೇವೆಗಳನ್ನು ಒದಗಿಸುವ ಕ್ಷೇತ್ರಗಳಲ್ಲಿ ಎಐ ತಂತ್ರಜ್ಞಾನಕ್ಕೆ ಆದ್ಯತೆ ನೀಡದೇ ಇದ್ದರೆ ನಿರ್ಣಾಯಕ ಘಟ್ಟದಲ್ಲಿ ಹಿಂದೆ ಉಳಿಯಬೇಕಾಗುತ್ತದೆ ಎಂದೂ ಎಚ್ಚರಿಸಿದ್ದಾರೆ.

ಅಮೆರಿಕನ್ ಎಐ ರಫ್ತು ಕಾರ್ಯಕ್ರಮವನ್ನು ಶ್ವೇತಭವನ ಉತ್ತೇಜಿಸುತ್ತದೆ. ಅಭಿವೃದ್ಧಿಶೀಲ ರಾಷ್ಟ್ರಗಳಿಗೆ ಈ ಕಾರ್ಯಕ್ರಮ ಉತ್ತಮ ತಂತ್ರಜ್ಞಾನ, ಆರ್ಥಿಕ ಬೆಂಬಲ ಮತ್ತು ಅನುಷ್ಠಾನ ಸಹಾಯ ಪಡೆಯಲು ಹೊಸ ಮಾರ್ಗ ತೋರುತ್ತದೆ ಎಂದು ಕ್ರಾಟ್ಸಿಯೊಸ್ ಹೇಳಿದ್ದಾರೆ.

ಭಾರತ ಪ್ರಬಲ ಪಾಲುದಾರ ದೇಶ

ವಿವಿಧ ದೇಶಗಳ ಜತೆಗೆ ತಂತ್ರಜ್ಞಾನವನ್ನು ಅಮೆರಿಕ ಹಂಚಿಕೊಳ್ಳುತ್ತದೆ. ಈ ವಿಚಾರದಲ್ಲಿ ಭಾರತ ಬಹಳ ಹಿಂದಿನಿಂದಲೂ ಅಮೆರಿಕಕ್ಕೆ ಬಲವಾದ ಪಾಲುದಾರನಾಗಿದೆ ಎಂದು ಕ್ರಾಟ್ಸಿಯೊಸ್ ಮೆಚ್ಚುಗೆ ವ್ಯಕ್ತಪಡಿಸಿದ್ದಾರೆ. ಅಮೆರಿಕದ ಪ್ರಮುಖ ತಂತ್ರಜ್ಞಾನ ಕಂಪನಿಗಳು ಭಾರತದಲ್ಲಿ ಡೇಟಾ ಕೇಂದ್ರಗಳು ಮತ್ತು ಸಂಶೋಧನಾ ಕೇಂದ್ರಗಳನ್ನು ಹೊಂದಿವೆ. ಇದು ಎಐ ಉದ್ಯಮ ಕ್ಷೇತ್ರದಲ್ಲಿ ಉಭಯ ದೇಶಗಳ ಪರಸ್ಪರ ಸಹಕಾರವನ್ನು ಮತ್ತಷ್ಟು ಆಳವಾಗಿಸುತ್ತದೆ ಎಂದು ಕ್ರಾಟ್ಸಿಯಸ್ ಮೆಚ್ಚುಗೆ ವ್ಯಕ್ತಪಡಿಸಿದ್ದಾರೆ.

ಕೆನಡಾ ಪ್ರಧಾನಿ ಕಾರ್ನಿ 3 ದಿನ ಭಾರತ ಪ್ರವಾಸ

ದೆಹಲಿ: ಕೆನಡಾ ಪ್ರಧಾನಿ ಮಾರ್ಕ್ ಕಾರ್ನಿ ಫೆ.27ರಿಂದ ಮಾ.7ರವರೆಗೆ ಮೂರು ದೇಶಗಳ ಪ್ರವಾಸ ಹಮ್ಮಿಕೊಂಡಿದ್ದಾರೆ. ಮೊದಲಿಗೆ ಭಾರತಕ್ಕೆ ಭೇಟಿ ನೀಡಲಿರುವ ಅವರು, ಮುಂಬೈ-ದೆಹಲಿಯಲ್ಲಿ 3 ದಿನಗಳ ಪ್ರವಾಸದಲ್ಲಿರುವರು. ಫೆ.27ರಂದು ಭಾರತದಲ್ಲಿ ಬಂದಿಳಿಯಲಿರುವ ಕಾರ್ನಿ ಮೊದಲಿಗೆ ಮುಂಬೈಗೆ ಭೇಟಿ ನೀಡಲಿದ್ದಾರೆ. ಅಲ್ಲಿ 2 ದಿನಗಳ ಕಾಲ ಉಳಿದಿದ್ದು, ಮಾ.2ರಂದು ದೆಹಲಿಗೆ ತೆರಳವರು. ಅಲ್ಲಿ ಪ್ರಧಾನಿ ಮೋದಿ ಅವರ ಜತೆ ದ್ವಿಪಕ್ಷೀಯ ಮಾತುಕತೆ ನಡೆಸಿ ನಿರ್ಗಮಿಸಲಿದ್ದಾರೆ.

ಮಾರ್ಕ್ ಕಾರ್ನಿ ಭಾರತದ ಪ್ರವಾಸ ಬಳಿಕ ಆಸ್ಟ್ರೇಲಿಯ ಮತ್ತು ಜಪಾನ್ ದೇಶಗಳಲ್ಲಿ ಪ್ರವಾಸ ಮಾಡಲಿದ್ದಾರೆ.

ಮಾರ್ಕ್ ಕಾರ್ನಿ ಮತ್ತು ನರೇಂದ್ರ ಮೋದಿ ದ್ವಿಪಕ್ಷೀಯ ಚರ್ಚೆ ವೇಳೆ ಕೆನಡಾ-ಭಾರತ ಸಂಬಂಧವನ್ನು ಮತ್ತಷ್ಟು ಉನ್ನತೀಕರಿಸುವ ಮತ್ತು ವಿಸ್ತರಿಸುವ ಬಗ್ಗೆ ಗಮನ ಹರಿಸಲಿದ್ದಾರೆ.

ವ್ಯಾಪಾರ, ಇಂಧನ, ತಂತ್ರಜ್ಞಾನ ಮತ್ತು ಕೃತಕ ಬುದ್ಧಿಮತ್ತೆ, ಪ್ರತಿಭೆ ಮತ್ತು ಸಂಸ್ಕೃತಿ ಮತ್ತು ರಕ್ಷಣೆ ಯಲ್ಲಿ ಮಹತ್ವಾಕಾಂಕ್ಷೆಯ ಹೊಸ ಪಾಲುದಾರಿಕೆ ಮಾತುಕತೆ ನಡೆಸ

ಲಿದ್ದಾರೆ. ಕೆನಡಾದಲ್ಲಿ ಹೂಡಿಕೆ ಅವಕಾಶಗಳನ್ನು ಗುರುತಿಸಲು ಮತ್ತು ಎರಡೂ ರಾಷ್ಟ್ರ ಗಳಲ್ಲಿನ ವ್ಯವಹಾರಗಳ ನಡುವೆ ಹೊಸ ಪಾಲುದಾರಿಕೆಗಳನ್ನು ಸೃಷ್ಟಿಸುವ ಬಗ್ಗೆ ಮಾತನಾಡಲಿದ್ದಾರೆ. ಹಿಂದಿನ ಪ್ರಧಾನಿ ಜಸ್ಟಿನ್ ಟ್ರುಡೊ ಖಲಿಸ್ತಾನ್ ಪರ ಹೋರಾಟಗಾರರಿಗೆ ಹೆಚ್ಚು ಪ್ರೋತ್ಸಾಹ ನೀಡುತ್ತಿದ್ದ ಕಾರಣ ಅವರ ಆಡಳಿತಾವಧಿಯಲ್ಲಿ ಭಾರತ-ಕೆನಡಾ ಸಂಬಂಧ ಹಳಿ ತಪ್ಪಿತ್ತು. ಮಾರ್ಕ್ ಕಾರ್ನಿ ಅವರ ಅವಧಿಯಲ್ಲಿ ಸಂಬಂಧ ಸುಧಾರಣೆ ಹಾದಿಯಲ್ಲಿದೆ. ಕೆನಡಾ ಪ್ರಧಾನಿಯಾದ ಬಳಿಕ ಕಾರ್ನಿ ಅವರ ಮೊದಲ ಭಾರತ ಭೇಟಿ ಇದಾಗಿದೆ.

ಕೇಂದ್ರ ಸಂಪುಟ ಸಮ್ಮತಿ ಕೇರಳ ಹೆಸರೀಗ ಕೇರಳಂ

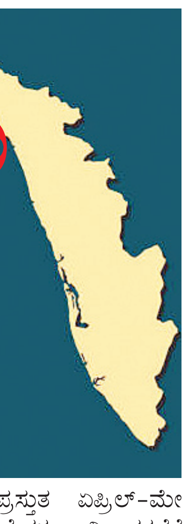

ದೆಹಲಿ: ಭಾರತದ ದಕ್ಷಿಣ ತುದಿಯ ರಾಜ್ಯ, ದೇವರ ಸ್ವಂತ ನಾಡು ಎಂಬ ಖ್ಯಾತಿ ಹೊಂದಿರುವ ಪುಟ್ಟ ರಾಜ್ಯ 'ಕೇರಳ'ದ ಹೆಸರು ಬದಲಾಗಲಿದೆ. ಇನ್ನು ಮುಂದೆ 'ಕೇರಳಂ' ಎಂದು ಕರೆಸಿಕೊಳ್ಳಲಿದೆ.

ರಾಜ್ಯದ ಹೆಸರು ಬದಲಾವಣೆಗೆ ಕೇರಳ ವಿಧಾನಸಭೆಯಲ್ಲಿ ನಿರ್ಣಯ ಮಂಡಿಸಿ ಅಂಗೀಕಾರ ಪಡೆದ ಬಳಿಕ ಅನುಮೋದನೆಗಾಗಿ ಕೇಂದ್ರ ಸರಕಾರಕ್ಕೆ ಪ್ರಸ್ತಾವನೆ ಕಳುಹಿಸಿಕೊಡಲಾಗಿತ್ತು. ಕೇಂದ್ರ ಸಚಿವ ಸಂಪುಟ ಸಭೆ ಮಂಗಳವಾರ ಅನುಮೋದನೆ ನೀಡಿದೆ. ಇದರೊಂದಿಗೆ 'ಕೇರಳಂ' ಎಂಬ ಹೊಸ ಹೆಸರು ಅಸ್ತಿತ್ವಕ್ಕೆ ಬಂದಿದೆ.

ರಾಜ್ಯಕ್ಕೆ 'ಕೇರಳಂ' ಎಂದು ಮರುನಾಮಕರಣ ಮಾಡುವ ಕುರಿತ ಪ್ರಸ್ತಾವನೆಯನ್ನು ಕೇರಳ ವಿಧಾನಸಭೆ 2024ರ ಜೂ.24ರಂದು ಸರ್ವಾನುಮತದಿಂದ ಅಂಗೀಕರಿಸಿತ್ತು. ಪ್ರಸ್ತಾವನೆಯನ್ನು ಸಚಿವ ಸಂಪುಟ ಸಭೆಯಲ್ಲಿ ಅನುಮೋದಿಸುವಂತೆ ಕೇಂದ್ರ ಸರಕಾರವನ್ನೂ ಒತ್ತಾಯಿಸಿತ್ತು. ಆದರೆ, ಕೇಂದ್ರದ ಗೃಹ ಸಚಿವಾಲಯ ಕೆಲವು ತಾಂತ್ರಿಕ ಬದಲಾವಣೆಗಳನ್ನು ಸೂಚಿಸಿತ್ತು. ನಂತರ ಕೇರಳ ವಿಧಾನಸಭೆ 2ನೇ ಬಾರಿಗೆ ನಿರ್ಣಯ ಅಂಗೀಕರಿಸಿ ಕೇಂದ್ರಕ್ಕೆ ಕಳುಹಿಸಿಕೊಟ್ಟಿತ್ತು. ಬಳಿಕ, ಕೇಂದ್ರ ಸಚಿವ ಸಂಪುಟ ಸಭೆ ಮಂಗಳವಾರ ಅನುಮೋದನೆ ನೀಡಿದೆ. ಇದರ ನಂತರ ಈ ಕೇರಳಂ ಹೆಸರನ್ನು ಸಂವಿಧಾನದಲ್ಲಿ ಅಡಕಗೊಳಿಸುವ ಕ್ರಮಗಳು ನಡೆಯಲಿವೆ. ಪ್ರಸ್ತುತ ಏಪ್ರಿಲ್-ಮೇ ತಿಂಗಳಲ್ಲಿ ಕೇರಳ ವಿಧಾನಸಭೆಗೆ ಚುನಾವಣೆ ನಡೆಯಲಿದ್ದು, ಇದೇ ವೇಳೆ ಕೇಂದ್ರದಿಂದ ಅನುಮೋದನೆ ಸಿಕ್ಕಿರುವುದು ರಾಜಕೀಯ ಚರ್ಚೆಗೆ ಕಾರಣವಾಗಿದೆ.

ಶೇ.10 ಸುಂಕ: ಅಮೆರಿಕ ಕಸ್ಟಮ್ಸ್

ವಾಷಿಂಗ್ಟನ್: ಅಮೆರಿಕದ ಕಸ್ಟಮ್ಸ್ (ಸುಂಕ) ಇಲಾಖೆ ಸುಪ್ರೀಂ ಕೋರ್ಟ್‌ನ ಆದೇಶದಂತೆಯೇ ಎಲ್ಲಾ ದೇಶಗಳ ಆಮದು ಸರಕುಗಳ ಮೇಲೆ ಸಮಾನವಾಗಿ ಶೇ.10ರಷ್ಟು ಸುಂಕ ವಿಧಿಸಿದ್ದು, ಹೊಸ ಸುಂಕ ನೀತಿಯನ್ನು ಸೋಮವಾರದಿಂದಲೇ ಜಾರಿಗೆ ತಂದಿದೆ. ಆ ಮೂಲಕ ಅಧ್ಯಕ್ಷ ಡೊನಾಲ್ಡ್ ಟ್ರಂಪ್ ಅವರು ಸುಪ್ರೀಂ ಕೋರ್ಟ್ ಆದೇಶದ ಬಳಿಕವೂ ಪ್ರತಿಸುಂಕವನ್ನು ಶೇ.15ಕ್ಕೆ ಏರಿಸಿದ್ದ ಕ್ರಮವನ್ನು ಪಕ್ಕಕ್ಕೆ ಸರಿಸಿದೆ. ಇದೀಗ ಭಾರತ ಸೇರಿದಂತೆ ಎಲ್ಲಾ ದೇಶಗಳಿಂದ ಅಮೆರಿಕಕ್ಕೆ ಆಮದಾಗುವ ಸರಕುಗಳ ಮೇಲೆ ಸಮಾನವಾಗಿಯೇ ಶೇ.10ರಷ್ಟು (ಕಡಿಮೆ ಪ್ರಮಾಣದ) ಸುಂಕ ಬೀಳಲಿದೆ. ಇದು ಟ್ರಂಪ್ ಅವರ ಆಡಳಿತಕ್ಕೆ ಹಿನ್ನಡೆಯಾದಂತಾಗಿದೆ. ಅಲ್ಲದೇ, ರಷ್ಯಾದಿಂದ ಕಚ್ಚಾತೈಲ ಖರೀದಿಸಿದರೆ ಶೇ.25ರಷ್ಟು ದಂಡ ಸುಂಕ ಬೀಳುತ್ತದೆ ಎಂಬ ಆತಂಕ ಇಲ್ಲ.

ಸಮಾಚಾರ ಸಣ್ಣದಲ್ಲ

ಕೆನರಾ ಬ್ಯಾಂಕ್ ಬಾಂಡ್ ವಿತರಣೆ

ಬೆಂಗಳೂರು: ಕೆನರಾ ಬ್ಯಾಂಕ್ ಟೈಯರ್ 2 ಬಾಂಡ್ ಮಾರುಕಟ್ಟೆ ಯೋಜನೆ ಪ್ರಕಟಿಸಿದೆ. ತನ್ನ ಬಂಡವಾಳ ಮೂಲ ಬಲಪಡಿಸಲು ಮತ್ತು ಭವಿಷ್ಯದ ಬೆಳವಣಿಗೆಯ ಯೋಜನೆಗಳನ್ನು ಬೆಂಬಲಿ ಸಲು 5000 ಕೋಟಿ ಮೊತ್ತದ ಬಾಂಡ್ ವಿತರಣೆ ಪ್ರಾರಂಭಿ ಸಿದೆ. ಫೆ.26 ರಂದು ರಾಷ್ಟ್ರೀಯ ಷೇರು ವಿನಿಮಯ ಕೇಂ ದ್ರದ ಎಲೆಕ್ಟ್ರಾನಿಕ್ ಬಿಡ್ಡಿಂಗ್ ವೇದಿಕೆಯಲ್ಲಿ ಬಾಂಡ್ ವಿತರಿಸಲಾಗುತ್ತದೆ. ಕೆನರಾ ಬ್ಯಾಂಕ್ ಬಾಸೆಲ್ ಐಐಐ- ಕಂಪ್ಲೈಂಟ್ ಟೈಯರ್ 2 ಬಾಂಡ್‌ಗಳ ಮೂಲಕ 5 ಸಾವಿರ ಕೋಟಿ ರು. ವರೆಗೆ ಸಂಗ್ರಹಿಸಲು ಸಿದ್ಧವಾಗಿದೆ. ಪ್ರಸ್ತಾವಿತ ಸಂಗ್ರಹವು 3 ಸಾವಿರ ಕೋಟಿ ರು.ವರೆಗೆ ಗ್ರೀನ್ ಶೂ ಆಯ್ಕೆಯೊಂದಿಗೆ 2 ಸಾವಿರ ಕೋಟಿ ರು.ಗಳ ಮೂಲ ವಿತರಣೆ ಒಳಗೊಂಡಿದೆ. ಇದು ಬಲವಾದ ಹೂಡಿಕೆದಾರರಿಗೆ ಅನುವು ಮಾಡಿಕೊಡಲಿದೆ ಎಂದು ಪ್ರಕಟಣೆ ತಿಳಿಸಿದೆ.

ಗುರುರಾಯರ 431ನೇ ವರ್ಧಂತಿ, ಜನ್ಮದಿನೊತ್ಸವದ ಅಂಗವಾಗಿ ನಗರದ ಚೆನ್ನಮ್ಮನಕೆರೆ ಅಚ್ಚುಕಟ್ಟು, ಭುವನಗಿರಿ ಆಶ್ರಮದ ರಾಯರ ಮಠದಲ್ಲಿ ಶ್ರೀ ಹರಿ ವಾಯು ಗುರುಗಳಿಗೆ ವಿಶೇಷ ಅಲಂಕಾರ ಮಾಡಲಾಗಿತ್ತು. ನಾನಾ ಭಾಗಗಳಿಂದ ನೂರಾರು ಭಕ್ತರು ವರ್ಧಂತಿ ಮಹೋತ್ಸವದಲ್ಲಿ ಭಾಗವಹಿಸಿದ್ದರು.

ಅಧಿಕಾರಿಗಳ ಸರ್ವಾಧಿಕಾರ ಧೋರಣೆ ಸಹಿಸುವುದಿಲ್ಲ

ಬೆಂಗಳೂರು: ಸಾರ್ವಜನಿಕ ಸೇವೆಯಲ್ಲಿ ತೊಡಗಿಸಿಕೊಂಡಿರುವ ಸರಕಾರಿ ಅಧಿಕಾರಿಗಳು ಸರ್ವಾಧಿಕಾರಿ ಧೋರಣೆ ಹೊಂದಿರಬಾರದು ಅಂತಹ ಅಧಿಕಾರಿಗಳ ವಿರುದ್ಧ ಕಠಿಣ ಕ್ರಮ ಕೈಗೊಳ್ಳಲಾಗುವುದು ಎಂದು ಶಾಸಕ ಎಸ್.ಟಿ. ಸೋಮಶೇಖರ್ ಅರಣ್ಯ ಅಧಿಕಾರಿಗಳ ವಿರುದ್ಧ ಆಕ್ರೋಶ ವ್ಯಕ್ತಪಡಿಸಿದರು. ಕ್ಷೇತ್ರದ ಕೆಂಗೇರಿ ವಾರ್ಡ್‌ನ ಬಿಇಎಚ್‌ಇಎಲ್ ಬಡಾವಣೆಯ ಬೆಂಗಳೂರು ಒನ್ ಬಳಿ ಪಟ್ಟಣಗೆರೆ ಹಾಗೂ ಸುತ್ತಮುತ್ತಲಿನ ಪ್ರದೇಶದ ಡಾಂಬರೀಕರಣಕ್ಕೆ ಚಾಲನೆ ನೀಡಿ ಮಾತನಾಡಿದ ಅವರು, ವಾರ್ಡ್ ವ್ಯಾಪ್ತಿಯಲ್ಲಿ ವಿದ್ಯುತ್ ಕಂಬದ ಬಳಿ ಬೆಳೆದಿರುವ ಮರದ ಕೊಂಬೆಗಳನ್ನು ಕತ್ತರಿಸಲು ಹಲವು ಬಾರಿ ವಾರ್ಡ್‌ನ ಮುಖಂಡರು ಅಹವಾಲು ಸಲ್ಲಿಸಿದರು ಸಹ ಯಾವುದೇ ಕ್ರಮಗೊಂಡಿಲ್ಲ. ಜನಪ್ರತಿನಿಧಿಗಳು, ಸ್ಥಳೀಯ ಮುಖಂಡರು ಸಾರ್ವಜನಿಕರ ಸೇವೆಯಲ್ಲಿ ತೊಡಗಿಸಿಕೊಂಡಿರುವಾಗ ಅವರಿಗೆ ನೆರವಾಗುವುದು ಸರಕಾರಿ ಅಧಿಕಾರಿಗಳ ಆದ್ಯ ಕರ್ತವ್ಯವಾಗಿದ್ದು, ಇದೇ ರೀತಿ ಮುಂದುವರೆದರೆ ಇಲ್ಲಿನ ಅರಣ್ಯ ಇಲಾಖೆಯ ಅಧಿಕಾರಿಗಳನ್ನು ಸಿಬ್ಬಂದಿ ವರ್ಗದವರ ವಿರುದ್ಧ ಕಠಿಣ ಕ್ರಮ ಕೈಗೊಳ್ಳಲಾಗುವುದು ಎಂದು ಎಚ್ಚರಿಸಿದರು.ಕ್ಷೇತ್ರ ವ್ಯಾಪ್ತಿಯಲ್ಲಿ ರಸ್ತೆ ಡಾಂಬರೀಕರಣ, ಬೀದಿ ದೀಪ, ಒಳಚರಂಡಿ, ಚರಂಡಿ, ಪ್ರತಿ ಮನೆಗೆ ಕಾವೇರಿ ನೀರಿನ ಸಂಪರ್ಕ,ಪ್ರಮುಖ ವೃತ್ತ ಹಾಗೂ ದೇವಾಲಯದ ಆವರಣಗಳಲ್ಲಿ ಐ ಮಾಸ್ಕ್ ದೀಪ ಸೇರಿದಂತೆ ಹಲವು ಅಭಿವೃದ್ಧಿ ಕಾಮಗಾರಿಗಳು ನಡೆಯುತ್ತಿದ್ದು, ಯಶವಂತಪುರ ಕ್ಷೇತ್ರವನ್ನು ಮಾದರಿ ಕ್ಷೇತ್ರವನ್ನಾಗಿ ರೂಪಿಸಲು ಯೋಜನೆಯನ್ನು ಹಾಕಿಕೊಳ್ಳಲಾಗಿದೆ ಎಂದು ತಿಳಿಸಿದರು.

ನಾಳೆ ಕಾವೇರಿ ನೀರು ಸರಬರಾಜಿನಲ್ಲಿ ವ್ಯತ್ಯಯ

ಬೆಂಗಳೂರು: ಬೆಂಗಳೂರು ಜಲಮಂಡಳಿ ವತಿ ಯಿಂದ ಕಾವೇರಿ 5ನೇ ಹಂತದ ಗೊಟ್ಟಿಗೆರೆ ಜಲಸಂಗ್ರಹಗಾರದ ಸಮೀಪ ಇಎಂಎಫ್ ಮೀಟರ್‌ಗಳನ್ನು ಅಳವಡಿಸುವ ಕಾಮಗಾರಿ ಯನ್ನು ಕೈಗೆತ್ತಿಕೊಳ್ಳುತ್ತಿದ್ದು, ಫೆ.26ರಂದು (ಗುರುವಾರ) ಬೆಳಗ್ಗೆ 6ರಿಂದ ಫೆ.27(ಶುಕ್ರವಾರ)ರ ಬೆಳಗ್ಗೆ 6ರವರೆಗೆ 24 ಗಂಟೆಗಳ ಕಾಲ ನೀರು ಸರಬರಾಜುವಿನಲ್ಲಿ ವ್ಯತ್ಯಯ ಉಂಟಾಗಲಿದೆ. ನಗರದ ವೈಟ್‌ಫೀಲ್ಡ್, ನೆಲ್ಲೂರಹಳ್ಳಿ, ಸಿದ್ದಾಪುರ, ನಾಗೊಂಡನಹಳ್ಳಿ, ರಾಮಗೊಂಡನಹಳ್ಳಿ, ಚನ್ನಸಂದ್ರ, ಹೂಡಿ, ಗರುಡಾಚಾರ್ ಪಾಳ್ಯ, ದೊಡ್ಡನೆಕುಂದಿ, ಮುನೆಕೊಳಲು, ಕುಮಾರಸ್ವಾಮಿ ಲೇಔಟ್, ಪೂರ್ಣಪ್ರಜ್ಞಾ ಲೇಔಟ್, ಬನಶಂಕರಿ, ಕೊಲ್ಲಹಳ್ಳಿ, ಅಂಜನಾಪುರ, ಗೊಟ್ಟಿಗೆರೆ, ಬೇಗೂರು, ಕೊಡಿಚಿಕ್ಕನಹಳ್ಳಿ, ಕೂಡ್ಲು, ಕಾಡುಗೋಡಿ ಹಾಗೂ ಸುತ್ತಲಿನ ಪ್ರದೇಶಗಳಲ್ಲಿ ನೀರಿನ ವ್ಯತ್ಯಯವಾಗಲಿದೆ. ಕಾವೇರಿ ನೀರು ಸರಬರಾಜು ಯೋಜನೆಯ ಜಲರೇಚಕ ಯಂತ್ರಾಗಾರಗಳ ಸ್ಥಗಿತತೆಯಿಂದ ಕಾವೇರಿ ನೀರು ಸರಬರಾಜುವಿನಲ್ಲಿ ವ್ಯತ್ಯಯವಾಗಲಿದ್ದು, ನಾಗರಿಕರು ಮುಂಜಾಗ್ರತೆಯಾಗಿ ಅಗತ್ಯವಿರುವ ನೀರನ್ನು ಸಂಗ್ರಹಣೆ ಮಾಡಿಕೊಳ್ಳಿ ಎಂದು ಜಲಮಂಡಳಿ ಅಧ್ಯಕ್ಷ ಡಾ.ವಿ.ರಾಮ್ ಪ್ರಸಾತ್ ಮನೋಹರ್ ಕೋರಿದ್ದಾರೆ.

ಜಲಮಂಡಳಿಯಿಂದ ನೀರಿನ ಅದಾಲತ್

ಬೆಂಗಳೂರು: ಬೆಂಗಳೂರು ಜಲಮಂಡಳಿ ವತಿಯಿಂದ ಫೆ.26ರಂದು ಬೆಳಗ್ಗೆ 9.30ರಿಂದ 11.00 ಗಂಟೆಯವರೆಗೆ ನೀರಿನ ಅದಾಲತ್‌ನ್ನು ಆಯೋಜಿಸಲಾಗಿದೆ ಎಂದು ಮಂಡಳಿ ತಿಳಿಸಿದೆ. ನಗರದ ಆಗ್ನೇಯ -3, ಆಗ್ನೇಯ 6, ಪಶ್ಚಿಮ 1-3, ವಾಯುವ್ಯ -5, ಉತ್ತರ 2-3, ದಕ್ಷಿಣ 1-3, ನೈರುತ್ಯ - 3, ನೈರುತ್ಯ -6, ಮತ್ತು ಪೂರ್ವ 2-4, ಉಪವಿಭಾಗಗಳಲ್ಲಿ ನೀರಿನ ಬಿಲ್ಲು, ನೀರು ಮತ್ತು ಒಳಚರಂಡಿ ಸಂಪರ್ಕ ಕಲ್ಪಿಸುವಲ್ಲಿನ ವಿಳಂಬ, ಗೃಹ ಬಳಕೆಯಿಂದ ಗೃಹೇತರ ಬಳಕೆ ಪರಿವರ್ತನೆ ವಿಳಂಬ ಮತ್ತಿತರ ಕುಂದು ಕೊರತೆಗಳಿಗೆ ಸಂಬಂಧಿಸಿದ ಸಮಸ್ಯೆಗಳನ್ನು ಸಾರ್ವಜನಿಕರು ಮಂಡಳಿಯ 24/7 ದೂರು ನಿರ್ವಹಣಾ ಕೇಂದ್ರದ ಸಹಾಯವಾಣಿ 1916ಗೆ ಕರೆ ಮಾಡಿ ಅಥವಾ ವಾಟ್ಸ್‌ಅಪ್ ನಂಬರ್ 8762228888 ಸಂದೇಶದ ಮೂಲಕ ದೂರನ್ನು ಸಲ್ಲಿಸಬಹುದು ಎಂದು ಮಂಡಳಿ ತಿಳಿಸಿದೆ.

ಅಧಿಕ ಸೀಸದ ಅಂಶ ಪತ್ತೆ, ಲ್ಯಾಬ್ ವರದಿ ಬಹಿರಂಗ | ಇಂತಹ ತರಕಾರಿ ಸೇವನೆಯಿಂದ ಕಿಡ್ನಿ ವೈಫಲ್ಯ, ಮೆದುಳು ಸಮಸ್ಯೆ

ತರಕಾರಿಗಳಲ್ಲಿ ಅಪಾಯಕಾರಿ ಅಂಶ

ವಿಶ್ವವಾಣಿ ಸುದ್ದಿಮನೆ ಬೆಂಗಳೂರು

ನಗರ ಹಾಗೂ ಸುತ್ತಮುತ್ತಲ ಜಿಲ್ಲೆಗಳಲ್ಲಿ ಬೆಳೆಯುವ ತರಕಾರಿಗಳಲ್ಲಿ ಅಪಾಯಕಾರಿಯಾದ ಸೀಸದ ಅಂಶ ಮಿತಿ ಮೀರಿದ ಪ್ರಮಾಣದಲ್ಲಿ ಕಂಡು ಬಂದಿದೆ. ಈ ತರಕಾರಿ ಸೇವನೆಯಿಂದ ಕಿಡ್ನಿ ವೈಫಲ್ಯ ಹಾಗೂ ಮೆದುಳಿಗೆ ಹಾನಿಕಾರಕ ಎಂಬುದು ತಿಳಿದುಬಂದಿದೆ.

ರಾಷ್ಟ್ರೀಯ ಹಸಿರು ನ್ಯಾಯಾಧಿಕರಣದ ಆದೇಶದ ಮೇರೆಗೆ ಕೇಂದ್ರ ಮಾಲಿನ್ಯ ಮಂಡಳಿಯು ಐವರು ಸದಸ್ಯರು ಪರಿಶೀಲನೆ ಮತ್ತು ತನಿಖೆ ನಡೆಸಿದ್ದಾರೆ. ಬೆಂಗಳೂರು, ನೆಲಮಂಗಲ, ದೊಡ್ಡಬಳ್ಳಾಪುರ, ಚಿಕ್ಕಬಳ್ಳಾಪುರ, ರಾಮನಗರ ಹಾಗೂ ಸುತ್ತಮುತ್ತಲ ನಗರ, ಪಟ್ಟಣಗಳ ತರಕಾರಿ, ಅಂತರ್ಜಲ, ನೀರು, ಮಣ್ಣಿನ ಮಾದರಿ ಪಡೆದು ಲ್ಯಾಬ್ ಪರೀಕ್ಷೆ ನಡೆಸಿದ್ದಾರೆ. ವಿವಿಧೆಡೆಯಿಂದ 72 ಮಾದರಿ ತರಕಾರಿಗಳನ್ನು ಸಂಗ್ರಹಿಸಿದ್ದರು. 72 ಮಾದರಿಗಳ ಪೈಕಿ 52 ಮಾದರಿಗಳನ್ನು ರಾಜಾಜಿನಗರ, ನೆಲಮಂಗಲ, ಕೋಲಾರ ಮಾರುಕಟ್ಟೆಗಳಿಂದ ಉಳಿದ ಮಾದರಿಗಳನ್ನು ಚಿಕ್ಕಬಳ್ಳಾಪುರ, ಕೋಲಾರ ಹೊಲಗಳಿಂದ ಸಂಗ್ರಹಿಸಲಾಗಿತ್ತು. 72 ಸ್ಯಾಂಪಲ್ ಗಳ ಪೈಕಿ 19 ಸ್ಯಾಂಪಲ್ ಗಳಲ್ಲಿ ನಿಗದಿಗಿಂತ ಹೆಚ್ಚು ಸೀಸದ ಅಂಶ ಪತ್ತೆಯಾಗಿದೆ.

ಸಾವಯವ ತರಕಾರಿ ಎಂದು ಪರಿಗಣಿಸಲಾದ 1 ಕೆ.ಜಿ ಬದನೆಕಾಯಿಯಲ್ಲಿ 1.953 ಎಂ.ಜಿ. ಸೀಸದ ಅಂಶ ಕಂಡು ಬಂದಿದೆ. ಇದು ಎಫ್‌ಎಸ್‌ಎಸ್‌ಎಐ ನಿಗದಿಪಡಿಸಿದ್ದ ಮಿತಿಗಿಂತ 20 ಪಟ್ಟು ಅಧಿಕ. ತೊಂಡೆಕಾಯಿಯಲ್ಲಿ 18 ಪಟ್ಟು ಹೆಚ್ಚು ಸೀಸದ ಅಂಶ ಕಂಡು ಬಂದಿದೆ. ಬೀನ್ಸ್ ನಲ್ಲಿ 9 ಪಟ್ಟು ಅಧಿಕ ಸೀಸದ ಅಂಶ ಕಂಡು ಬಂದಿದೆ. ಹಸಿರೆಲೆಗಳು ಹಾಗೂ ಕ್ಯಾಬೇಜ್‌ನಲ್ಲಿ ನಿಗದಿಪಡಿಸಿದ್ದಕ್ಕಿಂತ 5 ಪಟ್ಟು ಹೆಚ್ಚು ಸೀಸದ ಅಂಶ ಕಂಡು ಬಂದಿದೆ. ಸೌತೆಕಾಯಿ, ದಪ್ಪ ಮೆಣಸಿನಕಾಯಿ, ಹಾಗಲಕಾಯಿ, ಬೀಟ್ ರೋಟ್, ಬಜ್ಜಿ ಮೆಣಸಿನಕಾಯಿಯಲ್ಲೂ ಎಫ್‌ಎಸ್‌ಎಸ್‌ಎಐ ನಿಗದಿಪಡಿಸಿದ್ದಕಿಂತ ಹೆಚ್ಚಿನ ಪ್ರಮಾಣದ ಸೀಸ ಕಂಡು ಬಂದಿದೆ.

ಕೋಲಾರ, ಚಿಕ್ಕಬಳ್ಳಾಪುರ, ನೆಲಮಂಗಲದ ಹೊಲಗಳಿಂದ ಮಣ್ಣಿನ ಮಾದರಿಗಳನ್ನು ಸಂಗ್ರಹಿಸಿ ಪರೀಕ್ಷೆ ನಡೆಸಲಾಗಿತ್ತು. ಮಣ್ಣು ಕೂಡ ಕಲುಷಿತಗೊಂಡಿದೆ ಎಂದು ಪರೀಕ್ಷೆಯ ವರದಿ ಬಂದಿದೆ. ಬೇರೆ ಬೇರೆ ಮಾದರಿಯ 10 ತರಕಾರಿ ಮಾದರಿಗಳಲ್ಲಿ ಕ್ರಿಮಿನಾಶಕ ಅವಶೇಷಗಳು ಕಂಡು ಬಂದಿದೆ. ಉಳಿದ 60 ಮಾದರಿಗಳಲ್ಲಿ ನಿಗದಿಪಡಿಸಿದ್ದಕ್ಕಿಂತ ಕಡಿಮೆ ಅಂಶ ಕಂಡು ಬಂದಿದೆ. ತರಕಾರಿಗಳಲ್ಲಿ ಕಾಣ ಬರುವ ಸೀಸದ ಅಂಶದಿಂದ ಮನುಷ್ಯರಲ್ಲಿ ಅನಾರೋಗ್ಯ ಸಮಸ್ಯೆ ಕಂಡು ಬರುತ್ತದೆ. ಕಿಡ್ನಿ ಸಮಸ್ಯೆ, ಮೆದುಳು ಸಮಸ್ಯೆ ಕಂಡು ಬರುತ್ತದೆ ಎಂದು ತಜ್ಞರು ಎಚ್ಚರಿಸಿದ್ದಾರೆ.

ಬೆಂಗಳೂರಿನ ಕೊಳಚೆ ನೀರು ಅನ್ನು 2 ಹಂತದಲ್ಲಿ ಸಂಸ್ಕರಿಸಿ, ಕೆ.ಸಿ.ವ್ಯಾಲಿ ಹಾಗೂ ಎಚ್.ಎನ್.ವ್ಯಾಲಿ ಯೋಜನೆಗಳ ಮೂಲಕ ಕೋಲಾರ ಹಾಗೂ ಚಿಕ್ಕಬಳ್ಳಾಪುರ ಕೆರೆಗಳಿಗೆ ಹರಿಸಲಾಗುತ್ತೆ. ಈ ನೀರಿನಿಂದಲೇ ಕೋಲಾರ, ಚಿಕ್ಕಬಳ್ಳಾಪುರ ಜಿಲ್ಲೆಗಳಲ್ಲಿ ರೈತರು ತರಕಾರಿ, ಹಣ್ಣು ಹಂಪಲು, ರೇಷ್ಮೆ ಬೆಳೆಯುತ್ತಿದ್ದಾರೆ. ಬೆಂಗಳೂರಿನ ಕೊಳಚೆ ನೀರು ಅನ್ನು 2 ಹಂತಗಳಲ್ಲಿ ಮಾತ್ರ ಸಂಸ್ಕರಿಸಿದರೇ, ಸಾಕಾಗುವುದಿಲ್ಲ. 2 ಹಂತಗಳಲ್ಲಿ ನೀರು ಸಂಸ್ಕರಣೆಯಿಂದ ನೀರಿನಲ್ಲಿ ರಾಸಾಯನಿಕ ಅಂಶ, ಭಾರಿ ಲೋಹದ ಅಂಶಗಳು ನೀರಿನಲ್ಲೇ ಉಳಿದುಕೊಳ್ಳುತ್ತವೆ. ಇವು ಭೂಮಿ ಸೇರಿದರೂ ಅಪತ್ತು. ಜತೆಗೆ ಅಂತರ್ಜಲದ ನೀರು ಕೂಡ ಕಲುಷಿತವಾಗುತ್ತದೆ. ಈ ನೀರಿನಿಂದ ಬೆಳೆಯುವ ತರಕಾರಿ ಕೂಡ ಕಲುಷಿತವಾಗುತ್ತಿದೆ ಎಂದು ತಿಳಿದುಬಂದಿದೆ.

ಜಲ ಮಾದರಿ ಪರೀಕ್ಷೆ

ವರ್ಷ	ಪರೀಕ್ಷೆ ಮಾದರಿ ಸಂಖ್ಯೆ	ರಾಸಾಯನಿಕ ಪತ್ತೆ	ಬ್ಯಾಕ್ಟೀರಿಯಾ ಪತ್ತೆ
2023-24	2.98 ಲಕ್ಷ	24917	4670
2024-25	3.90 ಲಕ್ಷ	17261	2574
2025-26	2.46 ಲಕ್ಷ	10911	452

ರಾಜ್ಯದ ಜನರು ಕುಡಿಯುವ ನೀರೂ ಕಲುಷಿತ

ರಾಜ್ಯದ ತರಕಾರಿಗಳಲ್ಲಿ ಹೇರಳವಾಗಿ ಸೀಸ ಮತ್ತು ಕೀಟನಾಶಕಗಳ ಅಂಶಗಳು ಪತ್ತೆಯಾಗಿರುವ ವಿಚಾರ ಜನರಲ್ಲಿ ಆತಂಕ ಹುಟ್ಟಿಸಿರುವ ನಡುವೆ, ಬೇಸಿಗೆ ಆರಂಭದ ಹೊತ್ತಲ್ಲಿ ನೀರಿನ ಗುಣಮಟ್ಟ ಹದಗೆಟ್ಟ ವರದಿ ಹೊರಬಂದಿದೆ. ರಾಜ್ಯದ ವಿವಿಧ ಜಿಲ್ಲೆಗಳಲ್ಲಿ ಸಂಗ್ರಹಿಸಲಾಗಿದ್ದ ನೀರಿನ ಮಾದರಿಯನ್ನು ಜಲಜೀವನ್ ಮಿಷನ್ ಯೋಜನೆ ಅಡಿ ಪ್ರಯೋಗಾಲಯದಲ್ಲಿ ಪರೀಕ್ಷೆ ನಡೆಸಲಾಗಿದ್ದು, ಈ ವೇಳೆ ಕುಡಿಯುವ ನೀರಿನಲ್ಲಿ ರಾಸಾಯನಿಕ ಹಾಗೂ ಬ್ಯಾಕ್ಟೀರಿಯಾ ಅಂಶ ಪತ್ತೆಯಾಗಿದೆ. 2023ರಿಂದ 2026ರ ಫೆಬ್ರವರಿವರೆಗೆ ಸಂಗ್ರಹಿಸಿದ್ದ ನೀರಿನ ಮಾದರಿಗಳನ್ನು ಪರೀಕ್ಷೆಗೆ ಒಳಪಡಿಸಲಾಗಿತ್ತು. 9.34 ಲಕ್ಷ ಮಾದರಿಯಲ್ಲಿ 53 ಸಾವಿರ ಮಾದರಿಗಳಲ್ಲಿ ರಾಸಾಯನಿಕ ಅಂಶಗಳು ಪತ್ತೆಯಾಗಿದ್ದರೆ, 7,696 ನೀರಿನ ಸ್ಯಾಂಪಲ್ ಗಳಲ್ಲಿ ಬ್ಯಾಕ್ಟೀರಿಯಾ ಅಂಶಗಳು ಕಂಡುಬಂದಿವೆ.

ಫ್ರೀಡಂ ಪಾರ್ಕ್‌ನ ಆವರಣ ಬಾಡಿಗೆ?

ಬೆಂಗಳೂರು: ಬೆಂಗಳೂರಿನ ಐತಿಹಾಸಿಕ ಫ್ರೀಡಂ ಪಾರ್ಕ್‌ನ್ನು ವಾಣಿಜ್ಯ ಉದ್ದೇಶಗಳಿಗಾಗಿ ಬಾಡಿಗೆಗೆ ನೀಡಲು ಜಿಬಿಎ ಮುಂದಾಗಿದೆ.

ನಗರ ಪಾಲಿಕೆಗಳ ಆದಾಯ ಕೊರತೆ ನೀಗಿಸಲು ಈ ನಿರ್ಧಾರ ಕೈಗೊಳ್ಳಲಾಗಿದೆ ಎನ್ನಲಾಗುತ್ತಿದ್ದು, ಪ್ರತಿಭಟನೆಗಳಿಗೆ ಮೀಸಲಾದ ಈ ಜಾಗವನ್ನು ವಾಣಿಜ್ಯೀಕರಣಗೊಳಿಸುವುದು ವ್ಯಾಪಕ ವಿರೋಧಕ್ಕೆ ಕಾರಣವಾಗಿದೆ. ಪ್ರತಿಭಟನಾಕಾರರಿಗೆ ಮೂಲ ಸೌಕರ್ಯಗಳ ಕೊರತೆ ಆರೋಪದ ನಡುವೆಯೇ ಜಿಬಿಎ ಈ ನಡೆ ತೀವ್ರ ಆಕ್ರೋಶಕ್ಕೆ ಗುರಿಯಾಗಿದೆ. ಯಾವಾಗ ನೋಡಿದರೂ ಫ್ರೀಡಂ ಪಾರ್ಕ್‌ನಲ್ಲಿ ಒಂದಿಲ್ಲೊಂದು ಪ್ರತಿಭಟನೆ ನಡೆಯುತ್ತಲೇ ಇರುತ್ತಿದ್ದು, ಬೆಂಗಳೂರಿನಲ್ಲಿ ಪ್ರತಿಭಟನೆ ಮಾಡುವುದಕ್ಕೆ ಇರುವ ಏಕೈಕ ಈ ಜಾಗವನ್ನೂ ಹಣ ಸಂಪಾದನೆಗೆ ಬಳಕೆ ಮಾಡಿಕೊಳ್ಳಲು ತಯಾರಿ ನಡೆದಿದ್ದು, ಫ್ರೀಡಂ ಪಾರ್ಕ್‌ನ್ನು ಬಾಡಿಗೆ ನೀಡಲು ಜಿಬಿಎ ಮುಂದಾಗಿದೆ.

ಜಿಬಿಎ ಅಡಿಯ 5 ನಗರ ಪಾಲಿಕೆಗಳಿಗೆ ಆದಾಯ ಕೊರತೆ ನೀಗಿಸಲು ಹಲವು ಯೋಜನೆಗಳನ್ನು ಹಾಕಿಕೊಳ್ಳಲಾಗಿದ್ದು, ಅದರಲ್ಲಿ ಇದೂ ಒಂದು ಎನ್ನಲಾಗಿದೆ. ಮಲ್ಟಿ ಲೆವೆಲ್ ಪಾರ್ಕಿಂಗ್ ನಿರ್ಮಾಣಕ್ಕೂ ಮೊದಲೇ ಈ ಭಾಗ ಪ್ರತಿಭಟನೆಗೆ ಮಾತ್ರ ಸೀಮಿತ ಮಾಡಬೇಕು ಎಂಬ ಒಪ್ಪಂದವಾಗಿತ್ತು. ಹೀಗಾಗಿ 10 ಸಾವಿರ ಮಂದಿ ಕುಳಿತುಕೊಳ್ಳಬಹುದಾದ ಸಭಾಂಗಣವೂ ನಿರ್ಮಾಣವಾಗಿತ್ತು. ಆದರೀಗ ಇದೇ ಜಾಗವನ್ನು ವಾಣಿಜ್ಯ ಬಳಕೆಗೆ ನೀಡಲು ಜಿಬಿಎ ಮುಂದಾಗಿರುವುದು ಪ್ರತಿಭಟನಾಕಾರರನ್ನು ಕೆರಳಿಸಿದೆ.

ಈಗಾಗಲೇ ಫ್ರೀಡಂ ಪಾರ್ಕ್ ಆವರಣದಲ್ಲಿ ಪ್ರತಿಭಟನಾಕಾರರಿಗೆ ಕುಡಿಯುವ ನೀರು, ಶೌಚಾಲಯ ಸೇರಿ ಮೂಲಸೌಕರ್ಯಗಳಿಲ್ಲ. ಆದರೆ ಈ ಹೊಸ ಸಭಾಂಗಣ ಸುಸಜ್ಜಿತವಾಗಿದೆ. ಈಗ ಇದನ್ನೂ ದೂರ ಮಾಡಲು ಹೊರಟಿರುವ ಜಿಬಿಎ ನಡೆಗೆ ವ್ಯಾಪಕ ವಿರೋಧ ಕೇಳಿಬಂದಿದೆ.

ಫ್ರೀಡಂ ಪಾರ್ಕ್ ಆವರಣದಲ್ಲಿನ ಪಾರ್ಕಿಂಗ್ ಮೇಲ್ಭಾಗದ ಜಾಗ ಬಾಡಿಗೆಗೆ ನೀಡಲು ಚಿಂತನೆ ನಡೆದಿದೆ. ಆದರೆ ಈಗಾಗಲೇ ಪ್ರತಿಭಟನೆ ಮಾಡಲು ಫ್ರೀಡಂ ಪಾರ್ಕ್ ಆವರಣದ ಕಿರಿದಾಗಿದ್ದು, ಹಲವು ಪ್ರತಿಭಟನೆಗಳ ವೇಳೆ ಸ್ಥಳಾವಕಾಶ ಕೊರತೆ ಉಂಟಾಗಿ ಪ್ರತಿಭಟನಾಕಾರರು ಪರದಾಟ ನಡೆಸಿದ ಉದಾಹರಣೆಗಳಿವೆ. ಹೀಗಿರುವಾಗ ಆದಾಯದ ಕೊರತೆ ನೆಪವೊಡ್ಡಿ ಪ್ರತಿಭಟನೆಗೆಂದಿರುವ ಜಾಗ ಬಾಡಿಗೆಗೆ ಕೊಡಲು ಹೊರಟ ಜಿಬಿಎ ನಿರ್ಧಾರದ ವಿರುದ್ಧ ಫ್ರೀಡಂ ಪಾರ್ಕ್ ಹೋರಾಟ ಸಮಿತಿ ಆಕ್ರೋಶ ವ್ಯಕ್ತಪಡಿಸಿದೆ.

ನಗರದ ಶೇಷಾದ್ರಿ ರಸ್ತೆಯಲ್ಲಿ ಮಂಗಳವಾರ ಸಂಪೂರ್ಣವಾಗಿ ಅರಳಿ ಕಂಗೊಳಿಸುತ್ತಿರುವ ಟಬೆಬುಯಾ ರೋಸಿಯಾ (ಗುಲಾಬಿ ಟ್ರಂಪೆಟ್) ಹೂವುಗಳು.

ಬೆಂಗಳೂರಿನ ವಿಧಾನಸೌಧ ಆವರಣದಲ್ಲಿ ಮಂಗಳವಾರ ಹಳದಿ ಟ್ರಂಪೆಟ್ ಹೂಗಳು ಅರಳಿ ನಿಂತು ಗಮನಸೆಳೆದವು.

ನಗರದಲ್ಲಿ ಸೂರ್ಯಾಸ್ತದ ಸಮಯದ ವೇಳೆ ಸ್ಯಾಟಲೈಟ್ ಬಸ್ ನಿಲ್ದಾಣದ ಬಳಿಯ ಸ್ಕೈವಾಕ್‌ನಲ್ಲಿ ನಡೆಯುತ್ತಿರುವ ಜನರು ಸೂರ್ಯನ ನೆರಳಲ್ಲಿ ಕಂಡಿದ್ದು ಹೀಗೆ

ಉದ್ಯಮ ಕೇಂದ್ರಿತ ಕೋರ್ಸ್ ಆರಂಭಿಸಿದ ಬೆಂವಿವಿ

ವಿಶ್ವವಾಣಿ ಸುದ್ದಿಮನೆ ಬೆಂಗಳೂರು

ಕೌಶಲ್ಯ,ಗುಣಮಟ್ಟ ಶಿಕ್ಷಣ,ತಂತ್ರಜ್ಞಾನ ಸಜ್ಜಿತ ಶಿಕ್ಷಣ ವ್ಯವಸ್ಥೆಯ ಮೂಲಕ ವಿಕಸಿತ ಭಾರತ ನಿರ್ಮಾಣ ಸಾಧ್ಯವಾಗಿದ್ದು, ಸಮಾಜದ ಸಮಸ್ಯೆಗಳ ಪರಿಹಾರಕ್ಕೆ ಶಿಕ್ಷಣವೇ ಪ್ರಮುಖ ಸಾಧನೆಯಾಗಬೇಕು ಎಂದು ಬೆಂಗಳೂರು ವಿವಿ ಕುಲಪತಿ ಡಾ.ಜಯಕರ ಎಸ್.ಎಂ ಅಭಿಪ್ರಾಯ ವ್ಯಕ್ತಪಡಿಸಿದರು.

ಬೆಂಗಳೂರು ವಿವಿ ಪಿಎಂ - ಉಷಾ (ಸಾಫ್ಟ್ ಕಾಂಪೊನೆಂಟ್) ಯೋಜನೆಯಡಿಯಲ್ಲಿ ವಾಣಿಜ್ಯ ವಿಭಾಗ ಮತ್ತು ದಿ ಇನ್‌ಸ್ಟಿಟ್ಯೂಟ್ ಆಫ್ ಕಂಪನಿ ಸೆಕ್ರೆಟರೀಸ್ ಆಫ್ ಇಂಡಿಯಾ ಮತ್ತು ಕ್ರೈಸ್ಟ್ ಅಕಾಡೆಮಿ ಇನ್‌ಸ್ಟಿಟ್ಯೂಟ್ ಫಾರ್ ಅಡ್ವಾನ್ಸ್ಡ್ ಸ್ಟಡೀಸ್ ಸಹಯೋಗದೊಂದಿಗೆ ಆಯೋಜಿಸಿದ್ದ 'ಪ್ರಮಾಣ ಪತ್ರ ಕೋರ್ಸ್ ಉದ್ಘಾಟನೆ ಮತ್ತು ಅಧ್ಯಾಪಕ ಕೌಶಲ್ಯಾಭಿವೃದ್ಧಿ ಕಾರ್ಯಕ್ರಮ'ದ ಅಧ್ಯಕ್ಷತೆ ವಹಿಸಿ ಮಾತನಾಡಿ, ಬದಲಾವಣೆ ಮತ್ತು ಪರಿವರ್ತನಾ ಯುಗದಲ್ಲಿ ನಾವಿದ್ದೇವೆ. ಶಿಕ್ಷಕ ವೃತ್ತಿ ರಾಷ್ಟ್ರ ನಿರ್ಮಾಣದ ವೃತ್ತಿಯಾಗಿದ್ದು, ಭವಿಷ್ಯದ ಚಿಂತನೆಯೊಂದಿಗೆ ವಿದ್ಯಾರ್ಥಿಗಳನ್ನು ಸಜ್ಜುಗೊಳಿಸುವ ಅವಶ್ಯಕತೆಯಿದೆ. ಶಿಕ್ಷಕರು ನಿರಂತರವಾಗಿ ಕೌಶಲ್ಯಗಳನ್ನು ಅಭಿವೃದ್ಧಿಪಡಿಸಿಕೊಳ್ಳುವುದು ಅವಶ್ಯಕ. ಐಸಿಎಸ್‌ಐ ಮತ್ತು ಬೆಂಗಳೂರು ವಿವಿ ಸಂಯುಕ್ತವಾಗಿ ನಡೆಸುವ ಪ್ರಮಾಣಪತ್ರ ಕೋರ್ಸ್‌ಗಳು ವಿದ್ಯಾರ್ಥಿಗಳಿಗೆ ಉತ್ತಮ ಅವಕಾಶಗಳನ್ನು ಒದಗಿಸಲಿದೆ. ಈ ಕೋರ್ಸ್‌ಗಳಿಂದ ವಿದ್ಯಾರ್ಥಿಗಳು ಸಬಲೀಕರಣಗೊಂಡು, ಉದ್ಯಮಕ್ಷೇತ್ರದ ಬೇಡಿಕೆಗಳಿಗೆ ತಕ್ಕಂತೆ ರೂಪುಗೊಳ್ಳುತ್ತಾರೆ. ಕೌಶಲ್ಯಧಾರಿತ ಶಿಕ್ಷಣಕ್ಕೆ ಆದ್ಯತೆ ಹೆಚ್ಚಾಗಿರುವುದರಿಂದ ವಿದ್ಯಾರ್ಥಿಗಳು ಕೌಶಲ್ಯ ಮತ್ತು ಕೃತಕ ಬುದ್ಧಿಮತ್ತೆಗಳನ್ನೊಳಗೊಂಡ ಕೋರ್ಸ್‌ಗಳ ಲಾಭ ಪಡೆದುಕೊಳ್ಳಬೇಕು, ಆಗ ವಿಕಸಿತ ಭಾರತ ನಿರ್ಮಾಣ ಸಾಧ್ಯವಾಗುತ್ತದೆ ಎಂದು ಆಶಿಸಿದರು.

ಈ ವೇಳೆ ವಾಣಿಜ್ಯ ವಿಭಾಗದ ಡೀನ್ ಪ್ರೊ. ಕೆ.ನಿರ್ಮಲ, ಪಿಎಂ ಉಷಾ (ಸಾಫ್ಟ್ ಕಾಂಪೊನೆಂಟ್) ಸಂಯೋಜಕಿ ಪ್ರೊ.ವಾಹಿನಿ, ಐಸಿಎಸ್‌ಐ ಬೆಂಗಳೂರು ಚಾಪ್ಟರ್ ಅಧ್ಯಕ್ಷ ವಿಶ್ವಾಸ್ ಹೆಗ್ಡೆ, ನಿಕಟಪೂರ್ವ ಅಧ್ಯಕ್ಷರು ಸಿಎಸ್ ದೇವಿಕಾ ಸತ್ಯನಾರಾಯಣ, ಸಿಎಸ್ ವಿವೇಕ್ ಇದ್ದರು.

ಭಾರತದಲ್ಲಿ 29 ಲಕ್ಷ ಕಂಪನಿಗಳಿದ್ದು, ಶೇ.65ರಷ್ಟು ಕಂಪನಿಗಳು ಸಕ್ರಿಯವಾಗಿದೆ. 10 ಕೋಟಿ ರು ಮೇಲ್ಪಟ್ಟು ಬಂಡವಾಳ ಹೊಂದಿರುವ ಕಂಪನಿಗಳಿಗೆ ಕಂಪನಿ ಸೆಕ್ರೆಟರಿ ನೇಮಕ ಕಡ್ಡಾಯವಾಗಿದೆ. ಪ್ರಸ್ತುತ ದೇಶದಲ್ಲಿ 80 ಸಾವಿರ ಕಂಪನಿ ಸೆಕ್ರೆಟರೀಸ್ ಕಾರ್ಯ ನಿರ್ವಹಿಸುತ್ತಿದ್ದು, ಮುಂದಿನ 5 ವರ್ಷಗಳಲ್ಲಿ ಕನಿಷ್ಠ 10 ಸಾವಿರ ಕಂಪನಿ ಸೆಕ್ರೆಟರಿಗಳ ಅಗತ್ಯವಿದೆ. ಆದ್ದರಿಂದ ಬೆಂಗಳೂರು ವಿವಿ ಮತ್ತು ಐಸಿಎಸ್‌ಐ ರೂಪಿಸಿರುವ ಸರ್ಟಿಫಿಕೇಟ್ ಕೋರ್ಸ್‌ಗಳನ್ನು ವಿದ್ಯಾರ್ಥಿಗಳು ಪರಿಶ್ರಮದಿಂದ ಅಭ್ಯಾಸ ಮಾಡಿದರೆ ಯಶಸ್ಸು ಸಾಧ್ಯವಾಗುತ್ತದೆ.
- ಸಿ.ಎಸ್.ದ್ವಾರಕನಾಥ್ ಐಸಿಎಸ್‌ಐ ಉಪಾಧ್ಯಕ್ಷ

ಇಂದು ವ್ಯಾಪಾರ ಮತ್ತು ಉದ್ಯಮ ಕ್ಷೇತ್ರವು ಸಂಪೂರ್ಣವಾಗಿ ತಂತ್ರಜ್ಞಾನ ಆಧಾರಿತವಾಗಿದ್ದು, ಡಿಜಿಟಲ್ ಮಾರ್ಕೆಟಿಂಗ್, ಡೇಟಾ ಅನಾಲಿಟಿಕ್ಸ್, ಕೃತಕ ಬುದ್ಧಿಮತ್ತೆ ಹಾಗೂ ಡೇಟಾ ವಿಶ್ಯುಲೈಸೇಶನ್ ಮುಂತಾದ ಕೌಶಲ್ಯಗಳು ವಿದ್ಯಾರ್ಥಿಗಳ ಮತ್ತು ವೃತ್ತಿಪರರ ಭವಿಷ್ಯವನ್ನು ರೂಪಿಸುತ್ತಿವೆ. ಪ್ರಸ್ತುತ ಸ್ಪರ್ಧಾತ್ಮಕ ಜಗತ್ತಿನಲ್ಲಿ ಕೇವಲ ಪದವಿ ಸಾಕಾಗುವುದಿಲ್ಲ; ಅದರ ಜತೆಗೆ ಡಿಜಿಟಲ್ ಜ್ಞಾನ ಮತ್ತು ಪ್ರಾಯೋಗಿಕ ಕೌಶಲ್ಯಗಳು ಅಗತ್ಯ.
- ಸಿ.ಎಸ್.ಶೇಕ್ ಲತೀಫ್ ಕೆಎಂಡಿಸಿ ವ್ಯವಸ್ಥಾಪಕ ನಿರ್ದೇಶಕ

ಅಮೆಜಾನ್ ಕಾರ್ಪೊರೇಟ್ ಕಚೇರಿಗೆ ಸಚಿವ ಎಂ.ಬಿ.ಪಾಟೀಲ ಚಾಲನೆ

ಯಲಹಂಕದಲ್ಲಿ ನಿರ್ಮಾಣ ಮಾಡಲಾಗಿರುವ ಅಮೆಜಾನ್ ಕಂಪನಿಯ ನೂತನ ಕಾರ್ಪೊರೇಟ್ ಕಚೇರಿಯನ್ನು ಸಚಿವ ಎಂ.ಬಿ.ಪಾಟೀಲ್ ಉದ್ಘಾಟಿಸಿದರು.

ಬೆಂಗಳೂರು: ಅಮೆಜಾನ್ ಕಂಪನಿಯು ಇಲ್ಲಿನ ಯಲಹಂಕ ಸಮೀಪದ ವಿನಾಯಕ ನಗರದಲ್ಲಿ ನಿರ್ಮಿಸಿರುವ, 11 ಲಕ್ಷ ಚದರ ಅಡಿ ವಿಸ್ತಾರದ ಸುಸಜ್ಜಿತ ಕಾರ್ಪೊರೇಟ್ ಪ್ರಧಾನ ಕಚೇರಿಯನ್ನು ಬೃಹತ್ ಮತ್ತು ಮಧ್ಯಮ ಕೈಗಾರಿಕಾ ಸಚಿವ ಎಂ.ಬಿ.ಪಾಟೀಲ ಉದ್ಘಾಟಿಸಿದರು.

ಬಳಿಕ ಮಾತನಾಡಿ, ಇದು ರಾಜ್ಯದಲ್ಲಿ ಅಮೆಜಾನ್ ಕಂಪನಿಯ 10ನೆಯ ಕಾರ್ಪೊ ರೇಟ್ ಕಚೇರಿಯಾಗಿದೆ. ರಾಜ್ಯದೊಂದಿಗೆ ಎರಡು ದಶಕಗಳ ಬಾಂಧವ್ಯ ಹೊಂದಿರುವ ಕಂಪನಿಯು ಮುಂದಿನ 4 ವರ್ಷಗಳಲ್ಲಿ ಭಾರತದಲ್ಲಿ 35 ಬಿಲಿಯನ್ ಡಾಲರ್ ಬಂಡವಾಳ ಹೂಡಿಕೆ ಮಾಡಲಿದೆ. ಇದರಿಂದ 15 ಮಿಲಿಯನ್ ಸಣ್ಣ ಉದ್ಯಮಗಳಿಗೆ ನೆರವು ಸಿಗಲಿದ್ದು, ಲಕ್ಷಾಂತರ ಉದ್ಯೋಗಗಳು ಸೃಷ್ಟಿಯಾಗಲಿವೆ. ಇದರಲ್ಲಿ ರಾಜ್ಯಕ್ಕೆ ಗಮನಾರ್ಹ ಪಾಲು ಹರಿದು ಬರಲಿದೆ ಎಂದಿದ್ದಾರೆ.

ರಾಜ್ಯವು 3.80 ಲಕ್ಷ ರು.ಹೆಚ್ಚು ತಲಾ ಆದಾಯ ಹೊಂದಿದ್ದು, ದೇಶದಲ್ಲೇ ಅಗ್ರಸ್ಥಾನದಲ್ಲಿದೆ. ಜತೆಗೆ, ದೇಶದ ಬೊಕ್ಕಸಕ್ಕೆ ವಾರ್ಷಿಕ 1.6 ಲಕ್ಷ ಕೋಟಿ ರೂ. ಜಿ.ಎಸ್.ಟಿ ಪಾವತಿ ಮೂಲಕ ದ್ವಿತೀಯ ಸ್ಥಾನದಲ್ಲಿದ್ದೇವೆ. ಜಾಗತಿಕ ನಾವೀನ್ಯತಾ ಸೂಚ್ಯಂಕದಲ್ಲಿ ಬೆಂಗಳೂರು ಜಾಗತಿಕ ಸ್ತರದಲ್ಲಿ 21ನೇ ಸ್ಥಾನಕ್ಕೆ ಜಿಗಿದಿದೆ. ಟೆಕ್-ಸಿಟಿ ಸೂಚ್ಯಂಕದಲ್ಲಿ ಮೊದಲ 30 ಸ್ಥಾನಗಳ ಒಳಗೆ ಕಾಣಿಸಿಕೊಂಡಿರುವ ದೇಶದ ಏಕೈಕ ನಗರ ಬೆಂಗಳೂರಾಗಿದೆ. ಕಳೆದ ವರ್ಷ ಬೆಂಗಳೂರಿನಲ್ಲಿ 14.6 ಮಿಲಿಯನ್ ಚದರ ಅಡಿ ಜಾಗವನ್ನು ಕೈಗಾರಿಕಾ ವಹಿವಾಟು ಉದ್ದೇಶಕ್ಕೆ ಭೋಗ್ಯಕ್ಕೆ ನೀಡಿದ್ದು, ನಾವು ಪ್ರಥಮ ಸ್ಥಾನದಲ್ಲಿದ್ದೇವೆ ಎಂದು ವಿವರಿಸಿದ್ದಾರೆ.

ಕೆಎಸ್ಆರ್‌ಟಿಸಿಯಿಂದ ಚಾಲನಾ ತರಬೇತಿ, ಪರವಾನಗಿ ವಿತರಣೆ

ಬೆಂಗಳೂರು: ಕೆಎಸ್ಆರ್‌ಟಿಸಿ ವತಿಯಿಂದ ಅಲ್ಪಸಂಖ್ಯಾತ ಸಮುದಾಯದ ಅಭ್ಯರ್ಥಿಗಳಿಗೆ ಉಚಿತವಾಗಿ ಭಾರಿ/ಲಘು ವಾಹನ ಚಾಲನಾ ತರಬೇತಿ ನೀಡಿ, ಸಾರಿಗೆ ಇಲಾಖೆಯ ಸಹಯೋಗದೊಂದಿಗೆ ಪರವಾನಿಗೆ ನೀಡಲು ನಿರ್ದೇಶಕರು, ಅಲ್ಪಸಂಖ್ಯಾತ ನಿರ್ದೇಶನಾಲಯದಿಂದ ಅನುದಾನ ಒದಗಿಸುವುದು ಎಂದು ಕೆಎಸ್ಆರ್‌ಟಿಸಿ ವ್ಯವಸ್ಥಾಪಕ ನಿರ್ದೇಶಕ ಅಕ್ರಂ ಪಾಷ ತಿಳಿಸಿದ್ದಾರೆ.

ಈ ಕುರಿತು ಮಾಹಿತಿ ನೀಡಿ, ಪಿ.ಎಂ.ಅಜಯ್ ಯೋಜನೆಯಡಿ ಸಮಾಜ ಕಲ್ಯಾಣ ಇಲಾಖೆಯ ಸಹಯೋಗದೊಂದಿಗೆ ಪರಿಶಿಷ್ಟ ಜಾತಿಯ 500 ಫಲಾನುಭವಿಗಳಿಗೆ ಭಾರೀ ವಾಹನ ಚಾಲನಾ ತರಬೇತಿ ನೀಡಿ, ಸಾರಿಗೆ ಇಲಾಖೆಯ ಪರವಾನಗಿ ನೀಡುವ ಕಾರ್ಯವು ನಿಗಮದ ತರಬೇತಿ ಕೇಂದ್ರಗಳಲ್ಲಿ ಪ್ರಗತಿಯಲ್ಲಿದ್ದು. ಫಲಾನುಭವಿಗಳಿಂದ ಉತ್ತಮ ಪ್ರತಿಕ್ರಿಯೆ ವ್ಯಕ್ತವಾಗಿರುತ್ತದೆ. ಈ ಹಿನ್ನಲೆ ಅಲ್ಪಸಂಖ್ಯಾತ ಸಮುದಾಯದ (ಮುಸ್ಲಿಂ, ಕ್ರಿಶ್ಚಿಯನ್, ಸಿಖ್, ಜೈನ್, ಬೌದ್ಧ ಹಾಗೂ ಪಾರ್ಸಿ) 18 ವರ್ಷ ಮೇಲ್ಪಟ್ಟು, 45 ವರ್ಷ ವಯೋಮಿತಿ ಒಳಗಿನ, ಎಸ್ಎಸ್ಎಲ್‌ಸಿ ತ್ತೀರ್ಣಗೊಂಡಿರುವ ಫಲಾನುಭವಿಗಳಿಗೆ 1 ತಿಂಗಳ ಉಚಿತ (ಊಟ ವಸತಿ ಸೇರಿ) ತರಬೇತಿ ನೀಡಲಾಗುತ್ತದೆ.

ಆಸಕ್ತ ಅಭ್ಯರ್ಥಿಗಳು ನೇರವಾಗಿ ತಮ್ಮ ಹತ್ತಿರದ ನಿಗಮದ ತರಬೇತಿ ಕೇಂದ್ರಗಳಿಗೆ (ಮಳವಳ್ಳಿ. ಮಾಲೂರು, ಹಾಸನ, ಚಿಕ್ಕಮಗಳೂರು ಮತ್ತು ಹೊಳಲ್ಕೆರೆ) ಅಥವಾ ksrtcjobs.karnataka.gov.in ನಲ್ಲಿ ಅರ್ಜಿ ಸಲ್ಲಿಸಿ ನೋಂದಾಯಿಸಿಕೊಳ್ಳಲು ಅವಕಾಶ ಮಾಡಿಕೊಡಲಾಗಿದೆ. ತರಬೇತಿಯನ್ನು ಮಾ.23 ರಂದು ಪ್ರಾರಂಭಿಸಲು ಉದ್ದೇಶಿಸಲಾಗಿದ್ದು, ಹೆಚ್ಚಿನ ಮಾಹಿತಿಗೆ ಮಾಲೂರು 7760990133/7019637406, ಮಳವಳ್ಳಿ 7760990277 / 7619343405 / 9663266889, ಹಾಸನ 8904045818/ 9686684655, ಚಿಕ್ಕಮಗಳೂರು 9902863142 / 7349103222, ಹೊಳಲ್ಕೆರೆ 7019072560 / 9740027655 ಸಂಪರ್ಕಿಸಬಹುದು.

40 ಹೊಸ ಅಗ್ನಿಶಾಮಕ ಜಲ ವಾಹನಗಳನ್ನು ಹಸ್ತಾಂತರಿಸಿದ ಗೃಹ ಸಚಿವ ಡಾ.ಪರಮೇಶ್ವರ

1600 ಅಗ್ನಿಶಾಮಕ ಹುದ್ದೆಗಳ ಭರ್ತಿಗೆ ಕ್ರಮ

ವಿಶ್ವವಾಣಿ ಸುದ್ದಿಮನೆ ಬೆಂಗಳೂರು

ಪೊಲೀಸ್ ಸಿಬ್ಬಂದಿಗೆ 'ಮುಖ್ಯಮಂತ್ರಿಗಳ ಪದಕ' ಪ್ರದಾನ ಮಾಡಿದ ಗೃಹ ಸಚಿವ ಡಾ.ಜಿ.ಪರಮೇಶ್ವರ್.

ಅಗ್ನಿಶಾಮಕ ಮತ್ತು ತುರ್ತುಸೇವೆಗಳ ಇಲಾಖೆಯಲ್ಲಿ 1600ಕ್ಕೂ ಹೆಚ್ಚು ವಿವಿಧ ಹುದ್ದೆಗಳಿಗೆ ನೇಮಕಾತಿ ಮಾಡಬೇಕಿದೆ. ಈ ಬಗ್ಗೆ ಮುಖ್ಯಮಂತ್ರಿಯವರಿಗೆ ಪ್ರಸ್ತಾವನೆ ಸಲ್ಲಿಸಲಾಗಿದೆ. 1600 ಹುದ್ದೆಗಳನ್ನು ಭರ್ತಿ ಮಾಡಲಾಗುವುದು ಎಂದು ಗೃಹ ಸಚಿವ ಡಾ.ಜಿ.ಪರಮೇಶ್ವರ ಅವರು ತಿಳಿಸಿದರು.

ಬನ್ನೇರುಘಟ್ಟ ರಸ್ತೆಯ ಆರ್.ಎ.ಮುಂಡ್ಕೂರ್ ಅಗ್ನಿಶಾಮಕ ತರಬೇತಿ ಅಕಾಡೆಮಿಯಲ್ಲಿ ಮಂಗಳವಾರ ನಡೆದ ಕಾರ್ಯಕ್ರಮದಲ್ಲಿ ಕರ್ನಾಟಕ ರಾಜ್ಯ ಅಗ್ನಿಶಾಮಕ ಮತ್ತು ತುರ್ತುಸೇವಾ ಇಲಾಖೆ, ಗೃಹರಕ್ಷಕ ದಳ, ಪೌರರಕ್ಷಣೆ ಮತ್ತು ಎಸ್‌ಡಿಆರ್‌ಎಫ್ ಅಧಿಕಾರಿ, ಸಿಬ್ಬಂದಿಗಳಿಗೆ 'ಮುಖ್ಯಮಂತ್ರಿಗಳ ಪದಕ' ಪ್ರದಾನ ಹಾಗೂ 40 ಹೊಸ ಅಗ್ನಿಶಾಮಕ ಜಲ ವಾಹನಗಳನ್ನು ಹಸ್ತಾಂತರಿಸಿ ಅವರು ಮಾತನಾಡಿದರು.

15ನೇ ಹಣಕಾಸಿನ ಯೋಜನೆಯಡಿ 329 ಕೋಟಿ ರು. ಒದಗಿಸಲಾಗಿತ್ತು. 21 ಅಗ್ನಿಶಾಮಕ ಠಾಣೆ ನಿರ್ಮಿಸಲು 98 ಕೋಟಿ ರು. ಖರ್ಚು ಮಾಡಲಾಗಿದೆ. ಆಧುನಿಕ ಉಪಕರಣಗಳ ಖರೀದಿ, ತರಬೇತಿ ಕೇಂದ್ರದ ಉನ್ನತೀಕರಣಕ್ಕೆ ಕ್ರಮ ವಹಿಸಲಾಗಿದೆ. ಕರ್ನಾಟಕ ರಾಜ್ಯ ಅಗ್ನಿಶಾಮಕ ಮತ್ತು ತುರ್ತುಸೇವೆಗಳ ಇಲಾಖೆಯು ಉತ್ತಮ ಕೆಲಸದ ಮೂಲಕ ರಾಷ್ಟ್ರ ಮಟ್ಟದಲ್ಲಿ ಜನಮನ್ನಣೆ ಪಡೆದಿದೆ ಎಂದು ತಿಳಿಸಿದರು.

ಅಗ್ನಿಶಾಮಕ ಮತ್ತು ತುರ್ತುಸೇವಾ ಇಲಾಖೆಯ ಅಧಿಕಾರಿ ಮತ್ತು ಸಿಬ್ಬಂದಿಗಳು ಶಿಸ್ತಿನ ಸಿಪಾಯಿಗಳು. ಪೊಲೀಸ್ ಇಲಾಖೆಯ ಜತೆಯಾಗಿ ಅಷ್ಟೇ ಶಿಸ್ತನ್ನು ಕಾಪಾಡಿಕೊಂಡು ಬಂದಿದ್ದೀರಿ. ವಿಪತ್ತಿನ ಸಂದರ್ಭದಲ್ಲಿ ಸ್ವಯಂಸ್ಫೂರ್ತಿಯಿಂದ ಕೆಲಸ ಮಾಡಲು ಶ್ರಮಿಸಲಾಗಿದೆ. ಇದನ್ನು ಸಮಾಜ ಗುರುತಿಸಿದೆ. ಇಡೀ ದೇಶದಲ್ಲಿ ಕರ್ನಾಟಕ ಅಗ್ನಿಶಾಮಕ ಮತ್ತು ಇತರೆ ಇಲಾಖೆಗಳು ಮಾದರಿಯಾಗಿದೆ. ಪ್ರತಿದಿನ ಹಲವು ದುರಂತ ನೋಡುತ್ತೇವೆ. ನಗರ ಪ್ರದೇಶಗಳಲ್ಲಿ ಹೆಚ್ಚಿನ ಅವಘಡಗಳು ಸಂಭವಿಸುತ್ತವೆ. ತುರ್ತು ಸಂದರ್ಭದಲ್ಲಿ ಪ್ರಾಣ ಒತ್ತೆ ಇಟ್ಟು, ಸಾರ್ವಜನಿಕರ ಆಸ್ತಿ ಮತ್ತು ನಾಗರಿಕರ ಪ್ರಾಣ ರಕ್ಷಣೆ ಮಾಡುವ ಕೆಲಸ ಮಾಡಿದ್ದೀರಿ. ಪ್ರವಾಹಗಳು ಉಂಟಾದ ಸಂದರ್ಭದಲ್ಲಿ ಜೀವದ ಹಂಗು ತೊರೆದು ಜನರನ್ನು ಕಾಪಾಡಿರುವುದನ್ನು ನೆನೆಯುತ್ತೇನೆ.

ಮಡಿಕೇರಿಯಲ್ಲಿ ಸಂಭವಿಸಿದ ಪ್ರವಾಹದ ವೇಳೆ ಒಂಟಿಯಾಗಿದ್ದ ಮನೆಗಳಲ್ಲಿದ್ದ ಜನರನ್ನು ರಕ್ಷಣೆ ಮಾಡಲು ತೆಗೆದುಕೊಂಡು ನಿರ್ಧಾರ ಮತ್ತು ಪ್ರಯತ್ನಗಳು ಅತ್ಯಂತ ಶ್ಲಾಘನೀಯ. ನಿಮ್ಮ ಕೆಲಸ ಸುಲಭ ಎಂದು ಹೇಳಲಾಗುವುದಿಲ್ಲ. ದೇಶದ ದಕ್ಷಿಣ ಭಾಗದ ರಾಜ್ಯಗಳಲ್ಲಿ ಕರ್ನಾಟಕ ಅಗ್ನಿಶಾಮಕ ಮತ್ತು ತುರ್ತು ಸೇವೆಗಳ ಇಲಾಖೆ ಅತ್ಯಂತ ಯಶಸ್ವಿಯಾಗಿ ಕಾರ್ಯನಿರ್ವಹಿಸುತ್ತಿದೆ ಎಂದು ಹೇಳಿದರು.

ಅಗ್ನಿಶಾಮಕ ಸಿಬ್ಬಂದಿಗೆ ವಸತಿ ಗೃಹ

15 ಹೊಸ ತಾಲೂಕುಗಳಲ್ಲಿ ಅಗ್ನಶಾಮಕ ಠಾಣೆಗಳನ್ನು ಸ್ಥಾಪಿಸಲು ಮುಖ್ಯಮಂತ್ರಿಯವರನ್ನು ಕೋರಿದ್ದೇನೆ. ಪೊಲೀಸ್ ಗೃಹ ಯೋಜನೆಯಡಿ 40 ಸಾವಿರ ಮನೆ ಕಟ್ಟಿದ್ದೇವೆ. ಅದೇ ಮಾದರಿಯಲ್ಲಿ ಅಗ್ನಿಶಾಮಕ ಸಿಬ್ಬಂದಿಗಳಿಗೆ ವಸತಿ ಗೃಹ ಕಲ್ಪಿಸುವ ತೀರ್ಮಾನ ಮಾಡಲಾಗಿದೆ. ಇದಕ್ಕೆ ಹಣ ಒದಗಿಸಲಾಗುವುದು. ಬೆಂಗಳೂರಿನಲ್ಲಿ ಬಹುಮಹಡಿ ಕಟ್ಟಡಗಳು ಹೆಚ್ಚಾಗುತ್ತಿವೆ. ಅಗ್ನಿ ಅವಘಡಗಳು ಸಂಭವಿಸಿದ ಸಂದರ್ಭದಲ್ಲಿ ನಿಯಂತ್ರಿಸಲು ಆಧುನಿಕ ಮತ್ತು ಸುಸಜ್ಜಿತ ಸಲಕರಣೆ, ವಾಹನಗಳನ್ನು ಒದಗಿಸಲಾಗಿದೆ. ಪ್ರಥಮ ಬಾರಿಗೆ 90 ಮೀಟರ್ ಎತ್ತರ ತಲುಪಬಲ್ಲ ಏರಿಯಲ್ ಲ್ಯಾಡರ್ ಫ್ಲಾಟ್ ಫಾರ್ಮ್ ವಾಹನ ಮಾದರಿ ಅಗ್ನಿಶಾಮಕ ವಾಹನವಾಗಿದೆ ಎಂದು ಸಚಿವ ಡಾ.ಜಿ.ಪರಮೇಶ್ವರ್ ಅವರು ತಿಳಿಸಿದರು.

ಸಮಾಚಾರ ಸಣ್ಣದಲ್ಲ

ತಪ್ಪು ಮುಚ್ಚಿಕೊಳ್ಳಲು ಸಿಎಂ ಆರೋಪ

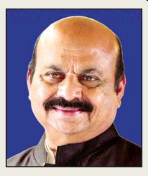

ಬೆಂಗಳೂರು: ತಮ್ಮ ತಪ್ಪು ಮತ್ತು ನಿಷ್ಕ್ರಿಯಕ್ಕೆ ಹಿಂದಿನ ಸರಕಾರ ದೂರುವ ಚಾಳಿ ಸಿಎಂ ಸಿದ್ದರಾಮಯ್ಯ ಅವರಿಗಿದೆ. ಕಳೆದ ಮೂರು ವರ್ಷದಲ್ಲಿ ಎಷ್ಟು ಸರಕಾರಿ ಹುದ್ದೆಗಳನ್ನು ಭರ್ತಿ ಮಾಡಿದ್ದಾರೆ ಎನ್ನುವ ಲೆಕ್ಕವನ್ನು ನಮ್ಮ ನಾಡಿನ ಯುವಕರಿಗೆ ಕೊಡಬೇಕು ಎಂದು ಸಂಸದ ಬಸವ ರಾಜ ಬೊಮ್ಮಾಯಿ ಆಗ್ರಹಿಸಿದ್ದಾರೆ. ಈ ಕುರಿತು ಸಾಮಾಜಿಕ ಜಾಲತಾಣದಲ್ಲಿ ಪೋಸ್ಟ್ ಮಾಡಿರುವ ಅವರು, ಪ್ರಧಾನ ಮಂತ್ರಿ ನರೇಂದ್ರ ಮೋದಿ ನೇತೃತ್ವದ ಕೇಂದ್ರ ಸರಕಾರದ ಆರ್ಥಿಕ ಅಭಿವೃದ್ಧಿ ಶೇ.7.5 ಕ್ಕಿಂತ ಹೆಚ್ಚು ಇರುವ ಪರಿಣಾಮ ಖಾಸಗಿ ವಲಯದಲ್ಲಿ ಪ್ರತಿ ವರ್ಷ ಎರಡು ಕೋಟಿ ಕೆಲಸಗಳು ಮತ್ತು ಸ್ವಯಂ ಉದ್ಯೋಗಗಳು ಸೃಷ್ಟಿಯಾಗಿವೆ. ಆರ್ಥಿಕ ಅಭಿವೃದ್ಧಿಯ ಲಾಭ ಯುವಕರಿಗೆ ಮುಟ್ಟುತ್ತಿದೆ. ಆದಾಗ್ಯೂ ಕೂಡ ಉದ್ಯೋಗ ಸೃಷ್ಟಿಯಲ್ಲಿ ನಮ್ಮ ಭಾರತದ ಉತ್ಪಾದನಾ ವಲಯ ಹಾಗೂ ಸೇವಾ ವಲಯ ಹೆಚ್ಚು ಗಮನ ಕೊಡುವ ಅವಶ್ಯಕತೆ ಇದೆ ಎಂದು ತಿಳಿಸಿದ್ದಾರೆ. ಕರ್ನಾಟಕದಲ್ಲಿ ಬಿಜೆಪಿ ಸರಕಾರ ಅಧಿಕಾರದಲ್ಲಿದ್ದಾಗ 15 ಸಾವಿರ ಶಿಕ್ಷಕರ ನೇಮಕ ಪ್ರಕ್ರಿಯೆ ಪೂರ್ಣಗೊಳಿಸಿತ್ತು. ಈ ಸರಕಾರ ಅವರಿಗೆ ಪೂರ್ಣ ಪ್ರಮಾಣದ ಆದೇಶ ನೀಡಿಲ್ಲ. ಕಲ್ಯಾಣ ಕರ್ನಾಟಕ ಭಾಗದಲ್ಲಿ ಸುಮಾರು 14 ಸಾವಿರ ಹುದ್ದೆಗಳ ನೇಮಕ ಪ್ರಾರಂಭ ಮಾಡಿದ್ದೇವು. ಅದು ಕೂಡ ವಿಳಂಬ ಆಗಿದೆ. ಮತ್ತು ಒಂದು ಲಕ್ಷ ಉದ್ಯೋಗ ಸೃಷ್ಟಿಸುವ ಸಲುವಾಗಿ ಬಜೆಟ್ ನಲ್ಲಿ ಎಲ್ಲ ಆರ್ಥಿಕ ಸಿದ್ಧತೆ ಮಾಡಿಕೊಳ್ಳಲಾಗಿತ್ತು. ಕಾಂಗ್ರೆಸ್ ಸರಕಾರ ಅಧಿಕಾರಕ್ಕೆ ಬಂದ ಮೇಲೆ ಯಾವುದೇ ರೀತಿಯ ಕ್ರಮ ತೆಗೆದುಕೊಳ್ಳದೇ ಇರುವುದರಿಂದ ಕರ್ನಾಟಕದಲ್ಲಿ ಸರಕಾರಿ ವಲಯದಲ್ಲಿ ನಿರುದ್ಯೋಗ ಹೆಚ್ಚಾಗಲು ಕಾರಣವಾಗಿದೆ ಎಂದು ಆರೋಪಿಸಿದ್ದಾರೆ.

ಸರಕಾರಿ ಆಸ್ಪತ್ರೆ ಬಚಾವೋ ಸಮಾವೇಶ ಯಾವಾಗ?

ಬೆಂಗಳೂರು: ಸರಕಾರಿ ಆಸ್ಪತ್ರೆಗಳಲ್ಲಿ ಔಷಧಿ ಸಿಗದೆ ಚೀಟಿ ಬರೆದುಕೊಡುವ ದುಃಸ್ಥಿತಿ ಬಂದು ಬಹಳ ದಿನಗಳಾಗಿರುವುದರಿಂದ ಆಸ್ಪತ್ರೆ ಬಚಾವೋ ಸಮಾವೇಶ ಯಾವಾಗ ಮಾಡುತ್ತೀರಿ? ಎಂದು ವಿಧಾನಸಭೆಯ ಪ್ರತಿಪಕ್ಷದ ನಾಯಕ ಆರ್.ಅಶೋಕ ವ್ಯಂಗ್ಯವಾಗಿ ಪ್ರಶ್ನಿಸಿದ್ದಾರೆ. ಸಾಮಾಜಿಕ ಜಾಲತಾಣದಲ್ಲಿ ಪೋಸ್ಟ್ ಮಾಡಿರುವ ಅವರು, ಬಿಲ್ ಬಾಕಿ ಉಳಿಸಿಕೊಂಡಿರುವುದಕ್ಕೆ ಸ್ಕ್ಯಾನಿಂಗ್ ಸೇವೆ ಸ್ಥಗಿತಗೊಂಡಿದ್ದೂ ಆಯ್ತು. ಈಗ ಸರಕಾರಿ ಆಸ್ಪತ್ರೆಗಳಲ್ಲಿ ಹೊರರೋಗಿ ಕೇಂದ್ರಗಳನ್ನು ಮುಚ್ಚುವ ಪರಿಸ್ಥಿತಿ ತಂದಿಟ್ಟಿದ್ದಾರೆ. ಆಸ್ಪತ್ರೆ ಬಚಾವೋ ಸಮಾವೇಶ ಯಾವಾಗ ಮಾಡುತ್ತೀರಿ? ಅಲ್ಲದೆ, ಬಿಲ್ ಬಾಕಿ ಉಳಿಸಿಕೊಂಡಿರುವುದಕ್ಕೆ ಸ್ಕ್ಯಾನಿಂಗ್ ಸ್ಥಗಿತಗೊಂಡಿದ್ದೂ ಆಯ್ತು. ಸರಕಾರಿ ಆಸ್ಪತ್ರೆಗಳಲ್ಲಿ ಹೊರರೋಗಿ ಕೇಂದ್ರಗಳನ್ನು ಮುಚ್ಚುವ ಪರಿಸ್ಥಿತಿ ತಂದಿಟ್ಟಿದ್ದೀರಿ ಎಂದು ಕುಟುಕಿದ್ದಾರೆ.

ಸಚಿವರು, ಶಾಸಕರನ್ನು ನಿಯಂತ್ರಿಸಬೇಕಿರುವುದು ಸಿಎಂ: ಡಿಸಿಎಂ ಡಿ.ಕೆ.ಶಿವಕುಮಾರ್

ದೆಹಲಿಗೆ ಬರುವಂತೆ ಯಾವುದೇ ಕರೆ ಬಂದಿಲ್ಲ

ವಿಶ್ವವಾಣಿ ಸುದ್ದಿಮನೆ ಬೆಂಗಳೂರು

ಹೈಕಮಾಂಡ್ ನಾಯಕರು ದೆಹಲಿಗೆ ಬರುವಂತೆ ಯಾವುದೇ ಸೂಚನೆ ನೀಡಿಲ್ಲ. ಆದರೆ ಇಲಾಖೆಗೆ ಸಂಬಂಧಿಸಿದ ಕೆಲಸಕ್ಕೆ ದೆಹಲಿಗೆ ತೆರಳಬೇಕಿದೆ ಎಂದು ಡಿಸಿಎಂ ಡಿ.ಕೆ. ಶಿವಕುಮಾರ್ ಸ್ಪಷ್ಟಪಡಿಸಿದರು.

ಹೈಕಮಾಂಡ್ ನಿಮ್ಮನ್ನು ಹಾಗೂ ಸಿಎಂ ಅವರನ್ನು ದೆಹಲಿಗೆ ಕರೆದಿದ್ದಾರಾ ಎನ್ನುವ ಪ್ರಶ್ನೆಗೆ, ನನಗೆ ಯಾವುದೇ ಕರೆ ಬಂದಿಲ್ಲ. ನಾನು ನಮ್ಮ ಇಲಾಖೆಗೆ ಸಂಬಂಧಿಸಿದ ಕೆಲಸಗಳ ಮೇಲೆ ದೆಹಲಿಗೆ ಹೋಗಬೇಕಾಗಿದೆ. ನಗರಾಭಿವೃದ್ಧಿ ಇಲಾಖೆ ಯೋಜನೆಗೆ ಸಂಬಂಧಿಸಿದಂತೆ ಲಕ್ಷ ಕೋಟಿ ರು. ನೀಡಲಾಗುತ್ತಿದ್ದು, ದೊಡ್ಡ ನಗರಗಳಿಗೆ ನೀಡುವುದಿಲ್ಲ ಎನ್ನುತ್ತಿದ್ದಾರೆ. ಈ ಬಗ್ಗೆ ನಮ್ಮ ನಗರಾಭಿವೃದ್ಧಿ ಸಚಿವರ ಬಳಿ ಚರ್ಚೆ ಮಾಡಿ, 2 ಹಾಗೂ 3ನೇ ಹಂತದ ನಗರಗಳ ಅಭಿವೃದ್ಧಿಗೆ ಪ್ರಸ್ತಾವನೆ ಸಿದ್ಧಪಡಿಸಲು ಹೇಳುತ್ತೇನೆ ಎಂದು ತಿಳಿಸಿದರು.

ಬೆಂಗಳೂರಿನ ರಸ್ತೆ ಅಭಿವೃದ್ಧಿಗೆ ನಮ್ಮ ಸರಕಾರ 5065 ಕೋಟಿ ರು. ವೆಚ್ಚ ಮಾಡುತ್ತಿದ್ದು, ಸಿಎಂ ಎರಡು ಸಾವಿರ ಕೋಟಿ ಅನುದಾನ ನೀಡಿದ್ದಾರೆ. ಶೇ.75ರಷ್ಟು ಕಾಮಗಾರಿಗಳು ಮುಕ್ತಾಯವಾಗಿದ್ದು, ಏಪ್ರಿಲ್ ತಿಂಗಳಾಂತ್ಯದ ವೇಳೆಗೆ ಎಲ್ಲವೂ ಮುಕ್ತಾಯಗೊಳ್ಳಬೇಕು ಎಂದು ಅಧಿಕಾರಿಗಳಿಗೆ ಸೂಚನೆ ನೀಡಿದ್ದೇನೆ. ಕಾಮಗಾರಿಯಲ್ಲಿ ಗುಣಮಟ್ಟದಲ್ಲಿ ರಾಜಿಯಾಗಬಾರದು ಎಂದು ಹೇಳಿದ್ದೇನೆ. 10 ಲಕ್ಷ ಇ ಖಾತಾ ದಾಖಲೆ ವಿತರಣೆ ಕಾರ್ಯಕ್ರಮ ಮಾಡಲಾಗುವುದು. ಇನ್ನು 30 ಸಾವಿರ ಬೀದಿವ್ಯಾಪಾರಿಗಳು ನೋಂದಣಿ ಮಾಡಿಕೊಂಡಿದ್ದು, ಅವರ ವ್ಯಾಪಾರಕ್ಕೆ ವಾಹನ ನೀಡುವ ಕಲ್ಯಾಣ ಯೋಜನೆಗಳನ್ನು ಜಾರಿ ಮಾಡಲಾಗುವುದು ಎಂದರು. ಕೆಪಿಸಿಸಿ ಅಧ್ಯಕ್ಷರಾಗಿದ್ದರೂ ಸಚಿವರ ಹೇಳಿಕೆಗಳ ಬಗ್ಗೆ ನೀವು ಮೌನವಾಗಿದ್ದೀರಿ ಎಂದು ಕೇಳಿದಾಗ, ಸಚಿವರುಗಳನ್ನು ನಿಯಂತ್ರಣ ಮಾಡಬೇಕಿರುವುದು ಮುಖ್ಯಮಂತ್ರಿಗಳು. ಶಾಸಕರನ್ನು ಅವರೇ ನಿಯಂತ್ರಿಸಬೇಕು. ಪಕ್ಷದ ವಿಚಾರವಾಗಿ ದೆಹಲಿಗೆ ಮಾಹಿತಿ ನೀಡುವ ವಿಚಾರ ನಾನು ಮಾಡುತ್ತಿದ್ದೇನೆ ಎಂದು ತಿಳಿಸಿದರು. ಪರಮೇಶ್ವರ್ ಅವರಿಗೆ ಮೊದಲು ಕೂಲಿ ಕೊಡಲಿ ಎಂಬ ರಾಜಣ್ಣ ಅವರ ಹೇಳಿಕೆ ಬಗ್ಗೆ ಕೇಳಿದಾಗ, ಅವರು ದೊಡ್ಡವರು ಎಂದು ತಿಳಿಸಿದರು.

ಜಾರಕಿಹೊಳಿ ಅವರು ನಿಮ್ಮ ಜತೆ ಚರ್ಚೆ ಮಾಡಿದ್ದಾರಾ? ಎಂದು ಕೇಳಿದಾಗ, ಜಾರಕಿಹೊಳಿ ಅವರು ನಮ್ಮ ಹಿರಿಯ ನಾಯಕರು, ನನ್ನ ಜತೆ ಕಾರ್ಯಾಧ್ಯಕ್ಷರಾಗಿ ಕೆಲಸ ಮಾಡಿದ್ದಾರೆ. ನಾವು ವಾರಕ್ಕೊಮ್ಮೆ ಮಾತನಾಡುತ್ತಿರುತ್ತೇವೆ. ನಾವು ಸಮಾನ ಮನಸ್ಕರು. ಅವರಿಗೂ ಪಕ್ಷದ ಬಗ್ಗೆ ಅಪಾರವಾದ ಚಿಂತನೆ ಇದೆ. ನಮ್ಮ ಸರಕಾರವನ್ನು ಮತ್ತೆ ಅಧಿಕಾರಕ್ಕೆ ತರಲು ನಾವೆಲ್ಲ ಯೋಜನೆ ತಯಾರು ಮಾಡುತ್ತಿದ್ದೇವೆ ಎಂದು ತಿಳಿಸಿದರು.

ಬಜೆಟ್ ಗೌಪ್ಯವಾಗಿರಬೇಕು

ಬಜೆಟ್‌ನಲ್ಲಿ ಏನೆಲ್ಲಾ ನಿರೀಕ್ಷೆ ಇಟ್ಟುಕೊಳ್ಳಬಹುದು ಎಂದು ಕೇಳಿದಾಗ, ಸಿಎಂ ಆಗಲಿ, ಮಂತ್ರಿಗಳಾಗಲಿ ಬಜೆಟ್ ಯಾವ ರೀತಿ ಇರುತ್ತದೆ ಎಂದು ಮುಂಚಿತವಾಗಿ ಮುನ್ಸೂಚನೆ ನೀಡಲು ಆಗುವುದಿಲ್ಲ. ಅದೇ ಬಜೆಟ್‌ನ ಮಹತ್ವ. ಇಲ್ಲಿ ಗೌಪ್ಯತೆ ಇರಬೇಕು. ಇದೇ ಕಾರಣಕ್ಕೆ ಸಿಎಂ ಬಜೆಟ್ ಮಂಡನೆಗೂ ಮುನ್ನ ಸಚಿವ ಸಂಪುಟದಲ್ಲಿ ಅನುಮೋದನೆ ಪಡೆಯಲಾಗುವುದು. ರಾಜ್ಯದ ಹಿತದ ವಿಚಾರದಲ್ಲಿ ಸಾಕಷ್ಟು ಸವಾಲುಗಳಿವೆ. ಕೇಂದ್ರ ಸರಕಾರ ನಮಗೆ ಸಹಕಾರ ನೀಡಿಲ್ಲ. ಈ ಮಧ್ಯೆ ಮುಖ್ಯಮಂತ್ರಿಗಳೇ ಹಣಕಾಸು ಸಚಿವರಾಗಿರುವುದರಿಂದ ಅವರು ಯಾವ ರೀತಿ ಬಜೆಟ್ ಮಂಡಿಸುತ್ತಾರೆ ನೋಡೋಣ ಎಂದು ತಿಳಿಸಿದರು.

- ನಗರಾಭಿವೃದ್ಧಿ ಯೋಜನೆಗೆ ಲಕ್ಷ ಕೋಟಿ ರು. ನೀಡಲಾಗುತ್ತಿದ್ದು, ದೊಡ್ಡ ನಗರಗಳಿಗೆ ನೀಡುವುದಿಲ್ಲ ಎನ್ನುತ್ತಿದ್ದಾರೆ.
- ಬೆಂಗಳೂರಿನ ರಸ್ತೆ ಅಭಿವೃದ್ಧಿಗೆ ನಮ್ಮ ಸರಕಾರ 5065 ಕೋಟಿ ರು. ವೆಚ್ಚ ಮಾಡುತ್ತಿದ್ದು, ಸಿಎಂ 2 ಸಾವಿರ ಕೋಟಿ ನೀಡಿದ್ದಾರೆ.

ಎಷ್ಟು ದಿನ ಗೂಟ ಹೊಡೆದುಕೊಂಡಿರಲು ಸಾಧ್ಯ?: ನೂತನ ಶಾಸಕರು ಕನಿಷ್ಠ ಐದು ಮಂತ್ರಿ ಸ್ಥಾನವನ್ನು ಹೊಸಬರಿಗೆ ನೀಡಬೇಕು ಎಂದು ಹೈಕಮಾಂಡ್‌ಗೆ ಬರೆದಿರುವ ಪತ್ರದ ಬಗ್ಗೆ ಕೇಳಿದಾಗ, ಈ ಬಗ್ಗೆ ಪತ್ರಿಕೆಗಳಲ್ಲಿ ಓದಿದ್ದೇನೆ. ನನಗೆ ಅವರ ಪತ್ರ ತಲುಪಿಲ್ಲ. ಎಲ್ಲರಿಗೂ ಮಂತ್ರಿಯಾಗುವ ಆಸೆ ಇರುತ್ತದೆ. ಮೋದಿ ಅವರು ಶಾಸಕರಾಗದೇ ಸಿಎಂ ಆಗಲಿಲ್ಲವೇ. ಅವರು ಕೇಳುವುದರಲ್ಲಿ ತಪ್ಪೇನಿಲ್ಲ. ಮೊದಲ ಬಾರಿಗೆ ಶಾಸಕರಾದಾಗ ಮಂತ್ರಿಯಾದವರಲ್ಲಿ ನಾನೂ ಒಬ್ಬ. ಹೊಸ ಪೀಳಿಗೆ ಬೆಳೆಯಬೇಕು. ನಾವು ಎಷ್ಟು ದಿನ ಗೂಟ ಹೊಡೆದುಕೊಂಡು ಕೂರಲು ಸಾಧ್ಯ? ನಾನು ಸಚಿವನಾಗಿ 36 ವರ್ಷವಾಗಿದೆ. ಹೊಸ ಪೀಳಿಗೆ, ಹೊಸ ಆಲೋಚನೆಗಳು ಬರಬೇಕು. ಹೊಸಬರು ಸಂಪುಟಕ್ಕೆ ಬರಬೇಕು ಎಂದು ಬೆಂಬಲಿಸುವವರಲ್ಲಿ ನಾನೂ ಇದ್ದೇನೆ. ಹೊಸಬರನ್ನು ನಾವು ತಯಾರು ಮಾಡಬೇಕಲ್ಲ. ಈ ಬಗ್ಗೆ ಪಕ್ಷ ತೀರ್ಮಾನ ಮಾಡುತ್ತದೆ ಎಂದರು.

ಯುವಜನರ ಕಣ್ಣೀರು ನಿಮಗೆ ಕಾಣುತ್ತಿಲ್ಲವೇ?

ಸಿಎಂ, ಡಿಸಿಎಂ ಕುರ್ಚಿ ಕಾಳಗದಲ್ಲಿ ಬ್ಯುಸಿ

ಬೆಂಗಳೂರು: ಮುಖ್ಯಮಂತ್ರಿ, ಉಪ ಮುಖ್ಯ ಮಂತ್ರಿ ಯುವ ಜನತೆಯ ಜೀವನದ ಜೊತೆ ಚೆಲ್ಲಾಟ ಆಡುತ್ತಿದ್ದಾರೆ ಎಂದು ಬಿಜೆಪಿ ರಾಜ್ಯಾಧ್ಯಕ್ಷ ಬಿ.ವೈ. ವಿಜಯೇಂದ್ರ ಆರೋಪಿಸಿದ್ದಾರೆ.

ಸುದ್ದಿಗಾರರೊಂದಿಗೆ ಮಾತನಾಡಿ, ಯುವಜನತೆ ಕಳೆದ ಎರಡೂವರೆ ವರ್ಷದಿಂದ ಕಣ್ಣೀರು ಹಾಕುತ್ತಿದ್ದಾರೆ. ಪ್ರತಿಭಟನೆ-ಹೋರಾಟ ಮಾಡುತ್ತಿದ್ದಾರೆ. ಇದ್ಯಾವುದನ್ನೂ ಲೆಕ್ಕಿಸದೇ ಬೆಳಗಾವಿಯ ಅಧಿವೇಶನದ ಸಂದರ್ಭದಲ್ಲೂ ಇದೇ ವಿದ್ಯಾರ್ಥಿಗಳ ಒಕ್ಕೂಟ ಪ್ರತಿಭಟನೆ ಮಾಡಿದರೆ ಲಾಠಿ ಚಾರ್ಜ್ ಮಾಡಿದ್ದರು. ಆಗಲೂ ಸರಕಾರ ಎಚ್ಚತ್ತುಕೊಳ್ಳಲಿಲ್ಲ. ಮುಖ್ಯಮಂತ್ರಿ ಜತೆ ಭೇಟಿಗೆ ಸಮಯ ನಿಗದಿಪಡಿಸಲು ರಾಜ್ಯ ಹೈಕೋರ್ಟ್ ಮಧ್ಯಸ್ಥಿಕೆ ವಹಿಸಬೇಕಾಯಿತು ಎಂದರು. ಸಿದ್ದರಾಮಯ್ಯ-ಡಿ.ಕೆ.ಶಿವ ಕುಮಾರ್ ಕುರ್ಚಿ ಕಾಳಗದಲ್ಲಿ ಬ್ಯುಸಿ ಆಗಿದ್ದಾರೆ. ಒಬ್ಬರು ಕುರ್ಚಿ ಉಳಿಸಿ ಕೊಳ್ಳಲು, ಇನ್ನೊಬ್ಬರು ಕುರ್ಚಿ ಕಸಿದುಕೊಳ್ಳಲು ಮುಂದಾಗಿ ದ್ದಾರೆಯೇ ವಿನಾ ಈ ಯುವ ಜನತೆಯ ಸಮಸ್ಯೆ ಆಲಿಸಲು ಇವರಿಗೆ ಸಮಯ ಸಿಗುತ್ತಿಲ್ಲ ಎಂದು ಟೀಕಿಸಿದರು.

ಮೀಸಲಾತಿ ಗೊಂದಲ ಬಳಸಿಕೊಂಡು ಕಾಲಹರಣ: ರಾಜ್ಯದ ಕಾಂಗ್ರೆಸ್ ಸರಕಾರಕ್ಕೆ ಒಂದೇ ಒಂದು ಹುದ್ದೆ ಭರ್ತಿ ಮಾಡಲು ಸಾಧ್ಯವಾಗಿಲ್ಲ. ಮುಖ್ಯಮಂತ್ರಿ, ಉಪ ಮುಖ್ಯಮಂತ್ರಿ, ಸಚಿವಸಂಪುಟದ ಸದಸ್ಯರು ರಾಜ್ಯದುದ್ದಕ್ಕೂ ಭಾಷಣ ಬಿಗಿಯುತ್ತಿದ್ದಾರೆ. ಆದರೆ, ನಾಡಿನ ಯುವಜನತೆಗೆ ನ್ಯಾಯ ನೀಡಲು ಸಾಧ್ಯವಾಗಿಲ್ಲ. ಮೀಸಲಾತಿ ಗೊಂದಲ ಬಳಸಿಕೊಂಡು ರಾಜ್ಯ ಹೈಕೋರ್ಟ್‌ನಲ್ಲಿ ಸರಿಯಾಗಿ ವಾದ ಮಂಡಿಸದೇ ಕಾಲಹರಣ ಮಾಡಿಕೊಂಡು ಕಾಂಗ್ರೆಸ್ ಸರಕಾರ ಕುಳಿತಿದೆ. ಯುವಜನತೆಯ ಬದುಕು ಕಟ್ಟಿಕೊಡುವ ನಿಟ್ಟಿನಲ್ಲಿ ಖಾಲಿ ಹುದ್ದೆಗಳ ನೇಮಕಾತಿ ಮಾಡುವ ಇಚ್ಛಾಶಕ್ತಿ ಈ ಸರಕಾರದಿಂದ ಕಾಣುತ್ತಿಲ್ಲ ಎಂದು ಟೀಕಿಸಿದರು.

ಕೋಟ್ಯಂತರ ದಂಡ ವಿಧಿಸುತ್ತಿರುವುದು ಖಂಡನೀಯ

ರಾಜಧನ ವಸೂಲಿ ಕ್ರಮಕ್ಕೆ ಖಂಡನೆ

ಬೆಂಗಳೂರು: ರಾಜ್ಯ ಸರಕಾರ ವಿಪರೀತವಾಗಿ ರಾಜಧನ ವಸೂಲಿ ಮಾಡುತ್ತಿರುವುದು ಖಂಡನೀಯ. ಸರಕಾರದ ಸಂಪುಟ ಉಪ ಸಮಿತಿಯ ತೀರ್ಮಾನದಂತೆ ಒಂದು ಬಾರಿ ಇತ್ಯರ್ಥದ ಒಟಿಎಸ್ ನಿರ್ಧಾರದ ಮೂಲಕ ಗುತ್ತಿಗೆದಾರರಿಗೆ ಕೋಟ್ಯಂತರ ರು. ದಂಡ ವಿಧಿಸುತ್ತಿರುವುದನ್ನು ಯೂನಿಯನ್ ಆಫ್ ಕರ್ನಾಟಕ ಕ್ವಾರಿ ಅಂಡ್ ಸ್ಟೋನ್ ಕ್ರಷರ್ ಓನರ್ಸ್ ಅಸೋಸಿಯೇಷನ್ ವಿರೋಧಿಸಿದೆ.

ಸುದ್ದಿಗೋಷ್ಠಿಯಲ್ಲಿ ಮಾತನಾಡಿದ ಸಂಘದ ಅಧ್ಯಕ್ಷ ಡಿ. ಸಿದ್ದರಾಜು, ಸಂಪುಟ ಉಪಸಮಿತಿಯ ತೀರ್ಮಾನದಂತೆ ಒಟಿಎಸ್ ಹೆಸರಿನಲ್ಲಿ ಮಾಲೀಕರ ಮೇಲೆ ಕೋಟ್ಯಾಂತರ ರು. ದಂಡ ವಿಧಿಸಿರುವುದನ್ನು ಒಕ್ಕೂಟ ತೀವ್ರವಾಗಿ ಖಂಡಿಸುತ್ತದೆ. ಬೇಡಿಕೆ ಈಡೇರಿಸದಿದ್ದರೆ ರಾಜ್ಯಾದ್ಯಂತ ಕ್ರಷರ್-ಗಣಿಗಾರಿಕೆ ಬಂದ್ ಮಾಡುವುದಾಗಿ ಎಚ್ಚರಿಕೆ ನೀಡಿದರು.

ಸರಕಾರಕ್ಕೆ ಈಗಾಗಲೇ ರಾಜಧನ ಸಂಪೂರ್ಣವಾಗಿ ಸಂದಾಯವಾಗಿರುವ ಸಂದರ್ಭದಲ್ಲಿ ಮತ್ತೆ ಗಣಿಗುತ್ತಿಗೆದಾರರಿಂದ ರಾಜಧನ ವಸೂಲಿ ಮಾಡಲು ಮುಂದಾಗಿರುವುದು ಅನ್ಯಾಯ ಹಾಗೂ ಕಾನೂನುಬಾಹಿರ ಕ್ರಮವಾಗಿದೆ. ಇದನ್ನು ತಕ್ಷಣವೇ ನಿಲ್ಲಿಸಬೇಕು. ಕಾಮಗಾರಿ ನಿರ್ವಹಣಾ ಇಲಾಖೆಗಳಲ್ಲಿ ರಾಜಧನವನ್ನು ಈಗಾಗಲೇ ಪಾವತಿಸಿಕೊಂಡು ಸರಕಾರಕ್ಕೆ ಸಲ್ಲಿಸಲಾಗಿದೆ. ಅದೇ ರಾಜಧನವನ್ನು ಮತ್ತೆ ಗಣಿಗುತ್ತಿಗೆದಾರರಿಂದ ವಸೂಲಿ ಮಾಡಲು ಮುಂದಾಗಿರುವುದು ಸರಿಯಲ್ಲ. ಸರಕಾರಕ್ಕೆ ಸಲ್ಲಬೇಕಾದ ರಾಜಧನ ಪೂರ್ಣವಾಗಿ ಸಂದಾಯವಾಗಿರುವ ಹಿನ್ನೆಲೆಯಲ್ಲಿ ಯಾವುದೇ ರೀತಿಯ ದ್ವಿತೀಯ ವಸೂಲಿ ನಡೆಯಬಾರದು ಎಂದರು.

ಕೆಎಂಎಂಸಿಆರ್-1994 ನಿಯಮಗಳು ಪ್ರಸ್ತುತ ಕಾನೂನುಬದ್ಧ ಗಣಿಗಾರಿಕೆ ಚಟುವಟಿಕೆಗಳಿಗೆ ಪೂರಕವಾಗಿಲ್ಲ. ಆದ್ದರಿಂದ ಸಮಗ್ರ ಹಾಗೂ ಸಮರ್ಪಕ ತಿದ್ದುಪಡಿ ಮಾಡುವುದು ಅನಿವಾರ್ಯವಾಗಿದೆ.

ದೂರ ಸಂವೇದಿ ಏಕೀಕರಣ, ವೇ ಬ್ರಿಜ್, ಐಎಲ್‌ಎಂಎಸ್ ವ್ಯವಸ್ಥೆಗಳನ್ನು ಜಾರಿಗೆ ತರುವುದಕ್ಕೂ ಮೊದಲು ಈ ನಿಯಮಕ್ಕೆ ತಿದ್ದುಪಡಿ ಅಗತ್ಯವಿದೆ. ನಿಯಮ ಪರಿಷ್ಕರಣೆ ಇಲ್ಲದೇ ಈ ವ್ಯವಸ್ಥೆಗಳನ್ನು ಅನುಷ್ಠಾನಗೊಳಿಸುವುದು ಅಸಾಧ್ಯವಾಗಿದ್ದು, ಅಭಿವೃದ್ಧಿ ಕಾಮಗಾರಿಗಳಿಗೂ ಇದರಿಂದ ಗಂಭೀರ ಅಡಚಣೆ ಉಂಟಾಗಲಿದೆ ಎಂದರು.

ಸಂಪುಟ ದರ್ಜೆ ಹುದ್ದೆಗಳು ಮಾತ್ರ ಸೂಪರ್‌ಫಾಸ್ಟ್ ಆಗಿ ಭರ್ತಿ ಆಗುತ್ತಿವೆ: ಎಚ್‌ಡಿಕೆ

ಕುರ್ಚಿ ತಿಕ್ಕಾಟದಲ್ಲಿ 3 ವರ್ಷ ಪೋಲು

ದೆಹಲಿ: ರಾಜ್ಯದಲ್ಲಿ ಖಾಲಿ ಇರುವ ಸರಕಾರಿ ಹುದ್ದೆಗಳನ್ನು ಭರ್ತಿ ಮಾಡದಿರುವ ಬಗ್ಗೆ ಕಳವಳ ವ್ಯಕ್ತಪಡಿಸಿರುವ ಕೇಂದ್ರ ಸಚಿವರಾದ ಎಚ್.ಡಿ. ಕುಮಾರಸ್ವಾಮಿ, ನಿರುದ್ಯೋಗಿ ಯುವಜನರ ಪ್ರತಿಭಟನೆಯನ್ನು ಲಘುವಾಗಿ ಪರಿಗಣಿಸಬೇಡಿ ಎಂದು ರಾಜ್ಯ ಸರಕಾರಕ್ಕೆ ಎಚ್ಚರಿಕೆ ನೀಡಿದ್ದಾರೆ.

ಈ ಬಗ್ಗೆ ಪತ್ರಿಕಾ ಹೇಳಿಕೆ ಬಿಡುಗಡೆ ಮಾಡಿರುವ ಅವರು, ಧಾರವಾಡದಲ್ಲಿ ಅಸಂಖ್ಯಾತ ಉದ್ಯೋಗಾಕಾಂಕ್ಷಿಗಳು ಬೀದಿಗೆ ಇಳಿದಿರುವುದನ್ನು ರಾಜ್ಯ ಸರಕಾರ ಲಘುವಾಗಿ ಪರಿಗಣಿಸಬಾರದು. ಸರಕಾರಿ ಹುದ್ದೆಗಳನ್ನು ಕಾಲ ಕಾಲಕ್ಕೆ ತುಂಬದೇ ನಿರ್ಲಕ್ಷಿಸಿದ ಪರಿಣಾಮವೇ ಯುವಜನರು ಪ್ರತಿಭಟನೆ ದಾರಿ ತುಳಿಯಲು ಕಾರಣ. ಅಲ್ಲದೆ, ಯುವಜನರ ಪ್ರತಿಭಟನೆ ಶಾಂತಿಯುತವಾಗಿರಲಿ, ನಿಮ್ಮೊಂದಿಗೆ ನಾನಿದ್ದೇನೆ ಎಂದು ಬೆಂಬಲ ಸೂಚಿಸಿದ್ದಾರೆ.

ರಾಜ್ಯದಲ್ಲಿ 2.94 ಲಕ್ಷ ಸರಕಾರಿ ಹುದ್ದೆಗಳು ಖಾಲಿ ಬಿದ್ದಿವೆ. ಸಂಪುಟ ದರ್ಜೆ ಹುದ್ದೆಗಳು ಮಾತ್ರ ಸೂಪರ್‌ಫಾಸ್ಟ್ ಆಗಿ ಭರ್ತಿ ಆಗುತ್ತಿವೆ. ಕಾಂಗ್ರೆಸ್ ಸರಕಾರದ ಆದ್ಯತೆ ಯಾವ ರೀತಿಯಲ್ಲಿದೆ ಎಂಬುದು ಅರ್ಥವಾಗುತ್ತದೆ. ಆರ್.ವಿ. ದೇಶಪಾಂಡೆ ಅವರ ಅಧ್ಯಕ್ಷತೆಯ ಕರ್ನಾಟಕ ಆಡಳಿತ ಸುಧಾರಣೆ ಆಯೋಗದ ವರದಿಯಂತೆ ರಾಜ್ಯದಲ್ಲಿ 7 ಲಕ್ಷ ನಿರುದ್ಯೋಗಿಗಳಿದ್ದಾರೆ. ಇವರೆಲ್ಲರೂ ಸರಕಾರಿ ಹುದ್ದೆಗಳ ನಿರೀಕ್ಷೆಯಲ್ಲಿದ್ದು, ಖಾಲಿ ಹುದ್ದೆಗಳನ್ನು ಸರಕಾರ ಹಂತ ಹಂತವಾಗಿ ಭರ್ತಿ ಮಾಡಬೇಕಿತ್ತು. ಕುರ್ಚಿ ತಿಕ್ಕಾಟದಲ್ಲಿ ಅಮೂಲ್ಯವಾದ 3 ವರ್ಷಗಳನ್ನು ಪೋಲು ಮಾಡಿದೆ. ಯುವ ಜನರತ್ತ ಗಮನ ಹರಿಸಲು ಈ ಸರಕಾರಕ್ಕೆ ಟೈಮಿಲ್ಲ ಎಂದು ಟೀಕಿಸಿದ್ದಾರೆ.

ಸರಳ ಸಮಸ್ಯೆ ಅಲ್ಲ

ನಿರುದ್ಯೋಗ ಎನ್ನುವುದು ಸರಳ ಸಮಸ್ಯೆ ಅಲ್ಲ. ಅದು ಸದಾ ಕುದಿಯುವ ಜ್ವಾಲಾಮುಖಿ ಎಂಬುದನ್ನು ಸರಕಾರ ಮರೆಯಬಾರದು. ಈ ಹೊತ್ತಿಗೇ ಆಡಳಿಗಾರರು ಎಚ್ಚೆತ್ತು ಬಜೆಟ್‌ನಲ್ಲಿ ಪ್ರತ್ಯೇಕ ಹಣ ಇರಿಸಿ ನೇಮಕಾತಿ ಪ್ರಕ್ರಿಯೆಗೆ ಚಾಲನೆ ನೀಡಬೇಕಿತ್ತು. ಅತಿ ಹೆಚ್ಚು ಹುದ್ದೆಗಳು ಶಿಕ್ಷಣ, ಆರೋಗ್ಯ, ಪೊಲೀಸ್ ಇಲಾಖೆಗಳಲ್ಲಿ ಖಾಲಿ ಇವೆ. ಬೆಂಗಳೂರು ನಗರದ 18 ಆಯಕಟ್ಟಿನ ಪೊಲೀಸ್ ಠಾಣೆಗಳಲ್ಲಿ ಇನ್ಸ್‌ಪೆಕ್ಟರ್‌ಗಳೇ ಇಲ್ಲ. ವರ್ಗಾವಣೆ ದಂಧೆಯಲ್ಲಿ ಸರಕಾರ ಮುಳುಗಿದ್ದರ ಪರಿಣಾಮವಿದು. ಈ ಎಲ್ಲಾ ಕಾರಣಗಳು ಆಡಳಿತದ ಮೇಲೆ ನೇರವಾಗಿ ನಕಾರಾತ್ಮಕ ಪರಿಣಾಮ ಬೀರುತ್ತಿದೆ. ಕೂಡಲೇ ಖಾಲಿ ಹುದ್ದೆಗಳ ಭರ್ತಿ ಮಾಡುವ ನಿಟ್ಟಿನಲ್ಲಿ ಸರಕಾರ ತುರ್ತು ಕ್ರಮ ವಹಿಸಬೇಕು. ವಿಧಾನ ಸೌಧದ 3ನೇ ಮಹಡಿಯಿಂದ ಕೆಳಗಿಳಿದು ಬಂದು ಯುವ ಜನರ ದನಿ ಆಲಿಸಬೇಕು. ಇಲ್ಲವಾದರೆ, ಇವರ ಆಕ್ರೋಶಕ್ಕೆ ಕಾಂಗ್ರೆಸ್ ಸರಕಾರ ಬೆಲೆ ತೆರಬೇಕಾಗುತ್ತದೆ ಎಂದು ಕುಮಾರಸ್ವಾಮಿ ಎಚ್ಚರಿಕೆ ನೀಡಿದ್ದಾರೆ.

ಸೂಪರ್ ಹಿಟ್ ಗೌರವ್ ಶೆಟ್ಟಿ

ಸಿನಿಮಾ ಬಿಡುಗಡೆಯಾದ ಬಳಿಕ ಹಿಟ್ ಆಗೋದನ್ನ ನೋಡಿದ್ದೇವೆ. ಆದರೆ ಇಲ್ಲೊಂದು ಚಿತ್ರ ಬಿಡುಗಡೆಗೂ ಮುನ್ನವೇ ಸೂಪರ್ ಹಿಟ್ ಆಗಿದೆ. ಹಾಗಂತ ಅಚ್ಚರಿಯಾಗಬೇಡಿ ಈ ಸಿನಿಮಾದ ಶಿರ್ಷಿಕೆಯೇ ಸೂಪರ್ ಹಿಟ್. ಕಾಮಿಡಿಯೇ ಪ್ರಧಾನವಾಗಿರುವ ಈ ಸಿನಿಮಾಗೆ ರನ್ನಿಂಗ್ ಸಕ್ಸಸ್‌ಫುಲ್ ಎಂಬ ಅಡಿಬರಹವೂ ಇದೆ. ಹಾಸ್ಯ ಪಾತ್ರಗಳ ಮೂಲಕವೇ ಪ್ರೇಕ್ಷಕರ ಮನಗೆದ್ದಿರುವ ನಟ ಗೌರವ್ ಶೆಟ್ಟಿ ಈ ಚಿತ್ರದ ಪ್ರಮುಖ ಪಾತ್ರದಲ್ಲಿ ಅಭಿನಯಿಸಿದ್ದಾರೆ. ತಮ್ಮ ಸಿನಿಮಾದ ಕುರಿತಂತೆ ವಿ. ಸಿನಿಮಾಸ್‌ನೊಂದಿಗೆ ಮಾತನಾಡಿದ್ದಾರೆ.

- **ಸೂಪರ್ ಹಿಟ್ ಹಾಸ್ಯ ಪ್ರಧಾನ ಚಿತ್ರವೇ?**

ಗೌರವ್ ಶೆಟ್ಟಿ : ಸೂಪರ್ ಹಿಟ್ ಸಿನಿಮಾದಲ್ಲಿ ಹಾಸ್ಯವೇ ಪ್ರಧಾನವಾಗಿದೆ. ಅದರ ಜತೆಗೆ ಥ್ರಿಲ್ಲಿಂಗ್ ಅಂಶಗಳು ಬೆರೆತಿವೆ. ಪಯಣದಲ್ಲಿ ಸಾಗುವ ಸ್ಟೋರಿ ಇಲ್ಲಿದ್ದು, ಪ್ರೇಕ್ಷಕರನ್ನು ಹಾಸ್ಯದ ಹೊನಲಿನಲ್ಲಿ ತೇಲಿಸುತ್ತದೆ. ನಾನು, ಗಿಲ್ಲಿ, ಶ್ವೇತಾ ಯಾವುದೋ ಕಾರ್ಯನಿಮಿತ್ತಾ ಕಾರಿನಲ್ಲಿ ತೆರಳುವಾಗ ಮಾರ್ಗ ಮಧ್ಯದಲ್ಲಿ ಇತರ ಪಾತ್ರಗಳು ನಮ್ಮ ಜತೆಯಾಗುತ್ತವೆ. ಮೊದಲಾರ್ಧ ಸಂಪೂರ್ಣ ಕಾಮಿಡಿ ಬೆರೆತಿದ್ದರೆ ದ್ವಿತಿಯಾರ್ಧದಲ್ಲಿ ಕಾಮಿಡಿ ಜತೆಗೆ ಥ್ರಿಲ್ಲರ್ ಸ್ಟೋರಿಯೂ ಇದೆ.

- **ಈ ಹಿಂದಿನ ಸಿನಿಮಾಗಳಿಗಿಂತ ನಿಮ್ಮನ್ನು ವಿಭಿನ್ನ ಪಾತ್ರದಲ್ಲಿ ನೋಡಬಹುದೆ?**

ಗೌರವ್ : ಈ ಚಿತ್ರದಲ್ಲಿಯೂ ನಾನು ಹಾಸ್ಯ ಪ್ರಧಾನ ಪಾತ್ರದಲ್ಲಿ ನಟಿಸಿದ್ದೇನೆ, ಈ ಹಿಂದಿನ ಚಿತ್ರಗಳಲ್ಲಿ ನನ್ನ ಪಾತ್ರ ಸೀಮಿತಾವಧಿಯಲ್ಲಿರುತ್ತಿತ್ತು. ಆದರೆ ಸೂಪರ್ ಹಿಟ್ ಚಿತ್ರದಲ್ಲಿ ಚಿತ್ರದುದ್ದಕ್ಕೂ ನನ್ನ ಪಾತ್ರ ಸಾಗಲಿದೆ. ಮೊದಲಾರ್ಧದಲ್ಲಿ ಹಾಸ್ಯದಲ್ಲಿ, ದ್ವಿತಿಯಾರ್ಧದಲ್ಲಿ ಕಾಮಿಡಿಯ ಜತೆಗೆ ಗಂಭೀರ ಪಾತ್ರದಲ್ಲಿಯೂ ಮನಗೆಲ್ಲುತ್ತೇನೆ. ಹಾಗಾಗಿ ಈ ಹಿಂದಿನ ಸಿನಿಮಾಗಳಿಂತ ನನಗೆ ಸೂಪರ್ ಹಿಟ್ ಸ್ಪೆಷಲ್ ಅನ್ನಿಸಿದೆ.

- **ಹಿರಿಯ ಕಲಾವಿದರ ಜತೆಗೆ ನಟಿಸಿದ ಅನುಭವ ಹೇಗಿತ್ತು?**

ಗೌರವ್ : ನಮ್ಮ ಚಿತ್ರದಲ್ಲಿ ಸಾಧು ಕೋಕಿಲ, ಟೆನ್ನಿಸ್ ಕೃಷ್ಣ, ಪ್ರಮೋದ್ ಶೆಟ್ಟಿ ಅವರಂತಹ ದಿಗ್ಗಜರು ಅಭಿನಯಿಸಿದ್ದಾರೆ. ಅವರೊಂದಿಗೆ ತೆರೆಹಂಚಿಕೊಳ್ಳಲು ಅವಕಾಶ ಸಿಕ್ಕಿದ್ದು ನನ್ನ ಅದೃಷ್ಟ ಎನ್ನಬಹುದು. ಸಾಧು ಸರ್ ಅವರಿಂದ ಕಾಮಿಡಿಯ ಬಗ್ಗೆ ಮತ್ತಷ್ಟು ಕಲಿತೆ. ಅದರಲ್ಲಿಯೂ ಒಬ್ಬ ಕಲಾವಿದನಿಗೆ ಕಾಮಿಡಿ ಟೈಮಿಂಗ್ಸ್ ಎಷ್ಟು ಮುಖ್ಯ ಎಂಬುದನ್ನು ಅರಿತೆ.

ಗಿಲ್ಲಿ ಮತ್ತು ನನ್ನ ಕಾಂಬಿನೇಷನ್ ಅದ್ಭುತವಾಗಿ ಮೂಡಿಬಂದಿದೆ. ಹಿರಿಯ ಕಲಾವಿದರು ತಮ್ಮ ಪಾತ್ರಗಳಿಗೆ ಜೀವತುಂಬಿ ಅಭಿನಯಿಸಿದ್ದಾರೆ. ಸೂಪರ್ ಹಿಟ್ ಪ್ರೇಕ್ಷಕರಿಗೆ ಒಳ್ಳೆಯ ಮನರಂಜನೆ ನೀಡಲಿದೆ. ಚಿತ್ರದಲ್ಲಿ ಸಂಗೀತಕ್ಕೂ ಹೆಚ್ಚಿನ ಒತ್ತು ನೀಡಲಾಗಿದೆ. ಹಿನ್ನೆಲೆ ಸಂಗೀತ ಚಿತ್ರದ ಕಥೆಯನ್ನು ಹೇಳುತ್ತಾ ಕುತೂಹಲ ಮೂಡಿಸುತ್ತಾ ಸಾಗುತ್ತದೆ. ಪ್ರೇಕ್ಷಕರನ್ನು ಸೀಟಿನ ತುದಿಯಲ್ಲಿ ಹಿಡಿದು ಕೂರಿಸುತ್ತದೆ.

ಟಾಕ್ಸಿಕ್ ತಂಡದಲ್ಲಿ ಸುದೇವ್

ಯಶ್ ಅಭಿನಯದ ಟಾಕ್ಸಿಕ್ ಬಿಡುಗಡೆಗೂ ಮೊದಲೇ ದಾಖಲೆ ಮೇಲೆ ದಾಖಲೆ ಬರೆಯುತ್ತಿದೆ. ಹಾಲಿವುಡ್ ಶೈಲಿಯಲ್ಲಿಯೇ ಮೂಡಿಬಂದಿರುವ ಟಾಕ್ಸಿಕ್ ಸಾವಿರಾರು ಕೋಟಿ ಗಳಿಸವುದು ಅದಾಗಲೇ ಖಚಿತವಾಗಿದೆ. ಯುಗಾದಿ ಹಬ್ಬದಂದು ಟಾಕ್ಸಿಕ್ ಅದ್ದೂರಿಯಾಗಿ ತೆರೆಗೆ ಬರಲಿದ್ದು, ಸಿನಿಪ್ರಿಯರು ಚಿತ್ರವನ್ನು ಕಣ್ತುಂಬಿಕೊಳ್ಳಲು ಕಾದು ಕುಳಿತ್ತಿದ್ದಾರೆ. ಅದಕ್ಕೂ ಮುನ್ನವೇ ಚಿತ್ರತಂಡ ಪವರ್ ಫುಲ್ ಟೀಸರ್ ರಿಲೀಸ್ ಮಾಡಿದ್ದು, ಭರ್ಜರಿ ಕುತೂಹಲ ಮೂಡಿಸಿದೆ. ಈ ಚಿತ್ರದಲ್ಲಿ ಯಶ್ ಡಬಲ್ ರೋಲ್‌ನಲ್ಲಿ ಮಿಂಚಿದ್ದಾರೆ ಎಂಬುದು ಟೀಸರ್‌ನಲ್ಲಿ ಖಚಿತವಾಗಿದೆ. ಯಶ್ ಜತೆಗೆ ದೊಡ್ಡ ತಾರಾಬಳಗವೇ ಚಿತ್ರದಲ್ಲಿದೆ. ಬಾಲಿವುಡ್ ಬ್ಯೂಟಿ ಕಿಯಾರಾ ಅಡ್ವಾಣಿ, ಹುಮಾ ಖುರೇಷಿ, ತಾರಾ ಸುತಾರಿಯಾ, ನಯನಾ ತಾರಾ, ರುಕ್ಮಿಣಿ ವಸಂತ್.. ಹೀಗೆ ದೊಡ್ಡ ತಾರಾಬಳಗವೇ ಇಲ್ಲಿದೆ. ಇದರ ಜತೆಗೆ ಈಗ ಟಾಕ್ಸಿಕ್‌ನಲ್ಲಿ ಬರುವ ಕರ್ಮಾಡಿ ಪಾತ್ರವನ್ನು ಚಿತ್ರತಂಡ ಪರಿಚಯಿಸಿದೆ. ಈ ಪಾತ್ರದಲ್ಲಿ ಬಹುಭಾಷಾ ನಟ ಸುದೇವ್ ನಾಯರ್ ಕಾಣಿಸಿಕೊಂಡಿದ್ದಾರೆ. ಕೈಯಲ್ಲಿ ಗನ್ ಹಿಡಿದು ಯಾರಿಗೋ ಗುರಿ ಇಟ್ಟು ಗಂಭೀರ ನೋಟ ಬೀರುತ್ತಾ ನಿಂತಿರುವ ಅವರ ಲುಕ್ ನೋಡಿದರೆ, ಈ ಚಿತ್ರದಲ್ಲಿ ಸುದೇವ್ ಪೊಲೀಸ್ ಆಫೀಸರ್ ಪಾತ್ರದಲ್ಲಿ ಕಾಣಿಸಿಕೊಂಡಿದ್ದಾರೆ ಎಂದು ತಿಳಿಯುತ್ತದೆ.

ಟೋನಿಯಾದ ಅಕ್ಷಯ್

ಟಾಕ್ಸಿಕ್ ಚಿತ್ರದಲ್ಲಿ ಬಾಲಿವುಡ್ ನಟ ಅಕ್ಷಯ್ ಒಬೆರಾಯ್ ಪ್ರಮುಖ ಪಾತ್ರದಲ್ಲಿ ಕಾಣಿಸಿಕೊಂಡಿದ್ದು, ಅವರ ಪಾತ್ರದ ಲುಕ್ ರಿಲೀಸ್ ಆಗಿದೆ. ಅಕ್ಷಯ್ ಡಾನ್ ಪಾತ್ರದಲ್ಲಿ ಕಾಣಿಸಿಕೊಂಡಿದ್ದು ಸ್ಟೈಲಿಶ್ ಆಗಿ ಕಂಗೊಳಿಸಿದ್ದಾರೆ. ಸರ್ಕಸ್ ಕಂಪನಿಯಿಂದ ಹೊರಬಂದ ಅಕ್ಷಯ್, ಅಲ್ಲಿ ಬಿದ್ದಿರುವ ಹತ್ತಾರು ಹೆಣಗಳನ್ನು ದಾಟಿ ಬರುತ್ತಿದ್ದಾರೆ. ಹಾಲಿವುಡ್‌ನ ಡಾನ್ ಶೈಲಿಯಲ್ಲಿಯೇ ಅಕ್ಷಯ್, ಟೋನಿಯಾಗಿ ಕಂಗೊಳಿಸಿದ್ದಾರೆ. ಅಕ್ಷಯ್ ಒಬೆರಾಯ್ ಈಗಾಗಲೇ ಬಾಲಿವುಡ್‌ನ ಹಲವು ಸಿನಿಮಾಗಳಲ್ಲಿ ನಟಿಸಿ ಪ್ರಸಿದ್ಧಿ ಪಡೆದಿದ್ದಾರೆ. ಈಗ ಅಕ್ಷಯ್, ಟಾಕ್ಸಿಕ್‌ನಲ್ಲಿ ಅಭಿನಯಿಸಿರುವುದು ಚಿತ್ರದ ಬಗ್ಗೆ ಕುತೂಹಲ ಹೆಚ್ಚಿಸಿದೆ.

ಧುರಂಧರ್ ಹಿಂದಿಕ್ಕಿದ ಟಾಕ್ಸಿಕ್

ಮಾರ್ಚ್ 19ರಂದು ಧುರಂಧರ್ 2 ಹಾಗೂ ಟಾಕ್ಸಿಕ್ ಒಟ್ಟಿಗೆ ತೆರೆಗೆ ಬರಲಿವೆ. ಇದರಿಂದ ಬಾಕ್ಸ್ ಆಫೀಸ್‌ನಲ್ಲಿ ಯಾರು ಗೆಲ್ಲುತ್ತಾರೆ ಎಂಬ ಲೆಕ್ಕಾಚಾರವೂ ಜೋರಾಗಿದೆ. ಧುರಂಧರ್ ಮೊದಲ ಭಾಗ ಕಳೆದ ವರ್ಷ ತೆರೆಗೆ ಬಂದು ಭರ್ಜರಿ ಯಶಸ್ಸು ಕಂಡಿತ್ತು. ಹಾಗಾಗಿ ಎರಡನೇ ಭಾಗದ ಬಗ್ಗೆ ಸಹಜವಾಗಿಯೇ ನಿರೀಕ್ಷೆ ಹೆಚ್ಚಾಗಿದೆ. ಆದರೂ ಟಾಕ್ಸಿಕ್, ಧುರಂಧರ್ 2 ಚಿತ್ರವನ್ನು ಹಿಂದಿಕ್ಕಲ್ಲಿದೆ ಎಂಬ ಮಾತುಗಳು ಕೇಳಿ ಬರುತ್ತಿವೆ. ಟಾಕ್ಸಿಕ್ ಟೀಸರ್‌ಗೆ ವ್ಯಕ್ತವಾದ ಸ್ಪಂದನೆ ಈ ಮಾತಿಗೆ ಪುಷ್ಟಿಕೊಟ್ಟಿದೆ. ಇನ್ನು ಭಾರತದಾದ್ಯಂತ ಟಾಕ್ಸಿಕ್ ಅಬ್ಬರಿಸಲಿದ್ದು, ಬರೋಬ್ಬರಿ ಐದು ಸಾವಿರದ ಐನೂರು ಚಿತ್ರಮಂದಿರಗಳಲ್ಲಿ ತೆರೆ ಕಾಣಲಿದೆ. ಅದರಂತೆ ಧುರಂಧರ್ ನಾಲ್ಕು ಸಾವಿರದ ಮುನ್ನೂರು ಥಿಯೇಟರ್‌ಗಳಲ್ಲಿ ರಿಲೀಸ್ ಆಗಲಿದೆ. ಅಂದರೆ ಧುರಂಧರ್ 2ಗಿಂತ ಟಾಕ್ಸಿಕ್ ಚಿತ್ರಕ್ಕೆ ಸಾವಿರಕ್ಕೂ ಹೆಚ್ಚು ಚಿತ್ರಮಂದಿರಗಳು ಲಭ್ಯವಾಗಲಿವೆ ಎನ್ನಲಾಗುತ್ತಿದೆ. ಇದು ಯಶ್ ಅಭಿಮಾನಿಗಳಲ್ಲಿ ಸಂತಸ ತಂದಿದೆ. ಮಲೆಯಾಳಂನ ಖ್ಯಾತ ನಿರ್ದೇಶಕಿ ಗೀತು ಮೋಹನ್‌ದಾಸ್ ಟಾಕ್ಸಿಕ್ ಚಿತ್ರಕ್ಕೆ ಕಥೆ ಬರೆದು ನಿರ್ದೇಶನ ಮಾಡಿದ್ದಾರೆ. ಕೆವಿಎನ್ ಪ್ರೊಡಕ್ಷನ್‌ನಲ್ಲಿ ಟಾಕ್ಸಿಕ್ ಅದ್ದೂರಿಯಾಗಿ ನಿರ್ಮಾಣವಾಗಿದ್ದು, ಯಶ್ ಕೂಡ ನಿರ್ಮಾಣದಲ್ಲಿ ಕೈಜೋಡಿಸಿದ್ದಾರೆ.

ಟ್ರೇಲರ್‌ನಲ್ಲಿ ಹಯಗ್ರೀವನ ಹವಾ

ಧನ್ವೀರ್ ಗೌಡ ಅಭಿನಯದ ಹಯಗ್ರೀವ ಟೀಸರ್ ಹಾಗೂ ಹಾಡಿನ ಮೂಲಕವೇ ಸದ್ದು ಮಾಡುತ್ತಿದೆ. ಈಗ ಸಿನಿಮಾದ ಟ್ರೇಲರ್ ಕೂಡ ರಿಲೀಸ್ ಆಗಿದ್ದು, ಚಿತ್ರದ ಬಗೆಗಿನ ಕುತೂಹಲವನ್ನು ಇಮ್ಮಡಿಗೊಳಿಸಿದೆ. ಮಂಡ್ಯದಲ್ಲಿ ನಡೆದ ಅದ್ದೂರಿ ಕಾರ್ಯಕ್ರಮದಲ್ಲಿ ದರ್ಶನ್ ಪತ್ನಿ ವಿಜಯಲಕ್ಷ್ಮಿ ಟ್ರೇಲರ್ ಬಿಡುಗಡೆ ಮಾಡಿ ಚಿತ್ರತಂಡಕ್ಕೆ ಶುಭಕೋರಿದರು. ಆ್ಯಕ್ಷನ್, ಮರ್ಡರ್ ಮಿಸ್ಟರಿ, ಥ್ರಿಲ್ಲರ್ ಕಥೆಯ ಜತೆಗೆ ಭಾವನಾತ್ಮಕ ಅಂಶಗಳು ಬೆರೆತಿರುವ ಹಯಗ್ರೀವ ಪ್ರೇಕ್ಷಕರನ್ನು ಸೆಳೆದಿದೆ. ಧನ್ವೀರ್ ಗೌಡ ಈ ಚಿತ್ರದಲ್ಲಿ ವಿಭಿನ್ನ ಪಾತ್ರದಲ್ಲಿ ಕಾಣಿಸಿಕೊಂಡಿದ್ದು ಆ್ಯಕ್ಷನ್‌ನಲ್ಲಿ ಅಬ್ಬರಿಸಿದ್ದಾರೆ. ಬ್ಯಾಂಗಲ್ ಬಂಗಾರಿ ಸಂಜನಾ ಆನಂದ್ ನಾಯಕಿಯಾಗಿ ಬಣ್ಣಹಚ್ಚಿದ್ದು, ಉಳಿದಂತೆ ಸಾಧುಕೋಕಿಲ, ಶರತ್ ಲೋಹಿತಾಶ್ವ, ರಮೇಶ್ ಭಟ್, ಅಶ್ವಿನಿ ಗೌಡ, ಶೋಭರಾಜ್, ಸಂಗೀತಾ, ಕೃಷ್ಣ ಹೆಬ್ಬಾಳೆ, ಗಿಲ್ಲಿ ನಟ ಮುಂತಾದವರು ತಾರಾಗಣದಲ್ಲಿದ್ದಾರೆ. ಒ.ಆರ್.ರಘು ನಿರ್ದೇಶನದ ಚಿತ್ರ ಇದಾಗಿದ್ದು, ಕೆವಿಸಿ ಪ್ರೊಡಕ್ಷನ್ಸ್‌ನಲ್ಲಿ ಪದ್ಮಾ ಸಮೃದ್ಧಿ ಮಂಜುನಾಥ್ ನಿರ್ಮಾಣಕ್ಕೆ ಬಂಡವಾಳ ಹೂಡಿದ್ದಾರೆ.ಇದೊಂದು ಹೊಸತನದ ಸಿನಿಮಾ, ನಾನು ಇದುವರೆಗೆ ನಟಿಸಿರುವ ಸಿನಿಮಾಗಿಂತ ವಿಭಿನ್ನ ಕಥೆ ಈ ಚಿತ್ರದಲ್ಲಿದೆ. ನೀವೆಲ್ಲರೂ ನನ್ನ ಮೊದಲ ಸಿನಿಮಾ ದಿಂದಲೂ ನನ್ನನ್ನು ಪ್ರೋತ್ಸಾಹಿಸಿ ಬೆಳೆಸಿದ್ದೀರ, ಈ ಚಿತ್ರವನ್ನೂ ಗೆಲ್ಲಿಸುತ್ತೀರ ಎಂಬ ನಂಬಿಕೆ ನನಗಿದೆ. ಉಸಿರು ಇರುವವರೆಗೆ ದರ್ಶನ್ ಅಣ್ಣನ ಅಭಿಮಾನಿ ಆಗಿಯೇ ಇರೋಣ ಎಂದು ನಟ ಧನ್ವೀರ್ ಹೇಳಿದರು. ಕಳೆದ ಒಂದು ವರ್ಷದಿಂದ ಈ ಸಿನಿಮಾ ಬಿಡುಗಡೆಗೆ ಪ್ಲಾನ್ ಮಾಡುತ್ತಿದ್ದೇವೆ. ಆದರೆ ದರ್ಶನ್ ಅವರು ಇಲ್ಲದ ಕಾರಣ ರಿಲೀಸ್ ಮುಂದೂಡಲಾಗಿತ್ತು. ಅವರಿಂದ ಗ್ರೀನ್ ಸಿಗ್ನಲ್ ಸಿಕ್ಕ ನಂತರ ಈಗ ಹಯಗ್ರೀವ ಚಿತ್ರವನ್ನು ಬಿಡುಗಡೆ ಮಾಡುತ್ತಿದ್ದೇವೆ ಎಂದು ನಿರ್ಮಾಪಕ ಸಮೃದ್ಧಿ ಮಂಜುನಾಥ್ ತಿಳಿಸಿದರು. ಕೆ.ರವಿವರ್ಮ, ಡಿಫರೆಂಟ್ ಡ್ಯಾನಿ ಹಾಗೂ ಅರ್ಜುನ್ ರಾಜ್ ಸಾಹಸ ನಿರ್ದೇಶನ ಈಚಿತ್ರಕ್ಕಿದ್ದು, ಮೈಜುಂ ಎನ್ನಿಸುವ ಸಾಹಸ ದೃಶ್ಯಗಳು ಗಮನಸೆಳೆಯುತ್ತವೆ. ಶೈಲೇಶ್ ಕುಮಾರ್ ಮತ್ತು ಚೇತನ್ ಸಿದ್ ಸಂಭಾಷಣೆ ಬರೆದಿದ್ದು, ಗಿರೀಶ್.ಆರ್. ಗೌಡ ಛಾಯಾಗ್ರಹಣದ ಜವಾಬ್ದಾರಿ ನಿಭಾಯಿಸಿದ್ದಾರೆ. ಕೆ.ಎಂ.ಪ್ರಕಾಶ್ ಸಂಕಲನ ಈ ಚಿತ್ರಕ್ಕಿದೆ.

ಧನ್ವೀರ್ ನಟನೆಯ ಸಿನಿಮಾಗಳಿಗೆ ಬೇಡಿಕೆ ಇದ್ದೇ ಇರುತ್ತದೆ. ಧನ್ವೀರ್ ಅಭಿನಯದ ಹಿಂದಿನ ಸಿನಿಮಾಗಳಿಗೆ ಹೋಲಿಸಿದರೆ, ಹಯಗ್ರೀವನ ವಿತರಣಾ ಹಕ್ಕು ದೊಡ್ಡ ಮೊತ್ತಕ್ಕೆ ಮಾರಾಟವಾಗಿದೆ. ಬೆಂಗಳೂರು ಕುಮಾರ್ ಫಿಲಂಸ್ ಸಂಸ್ಥೆ ಬೃಹತ್ ಮೊತ್ತಕ್ಕೆ ಈ ಚಿತ್ರದ ವಿತರಣೆಯ ಹಕ್ಕನ್ನು ಪಡೆದುಕೊಂಡಿದೆ. ಹಯಗ್ರೀವ ಇದೇ ವಾರ ರಾಜ್ಯಾದ್ಯಂತ ದೊಡ್ಡ ಮಟ್ಟದಲ್ಲಿ ಬಿಡುಗಡೆಯಾಗಲಿದೆ.

ವಿಶ್ವವಾಣಿ ಬೆಂಗಳೂರು 25-02-2026 ಬುಧವಾರ @vishwavaninews

ಆರಾಮ

ಅನುದಿನವೂ ವಿರಾಮಕ್ಕೆ ಒಂದು ನೆಪ

ಹಿಂದಿರುಗಿ ನೋಡಿದಾಗ

ಡಾ. ನಾ.ಸೋಮೇಶ್ವರ

naasomeswara@gmail.com

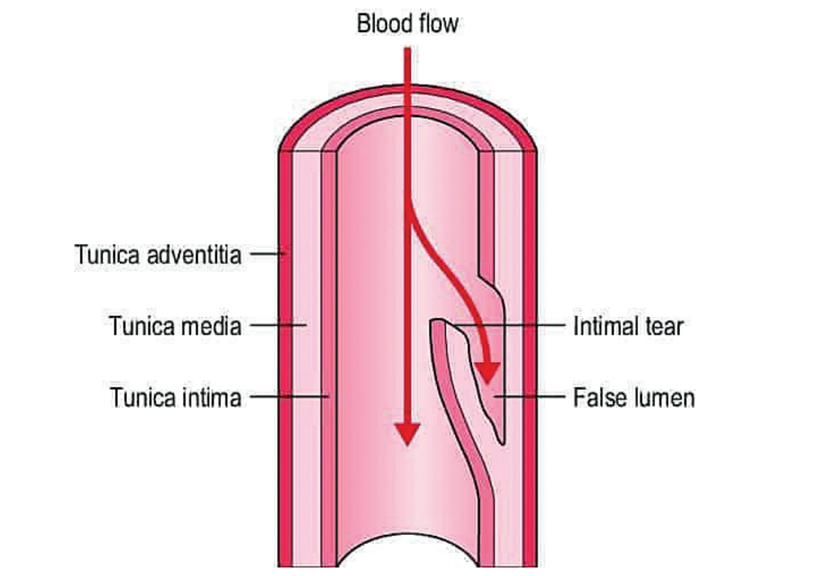

ಅವನ ಸಂಶೋಧನೆಯು ಅವನ ಜೀವವನ್ನು ಉಳಿಸಿತು

ಅದು 2005ರ ವರ್ಷ. ಹೊಸವರ್ಷದ ಸಂಜೆ. ಮೈಕೇಲ್ ಡಿಬೇಕಿ (1908–2008) ಹ್ಯೂಸ್ಟನ್ನಿನ ತಮ್ಮ ಮನೆಯ ಓದುವ ಕೋಣೆಯಲ್ಲಿದ್ದರು. ಅವರು ಮುಂದಿನ ವಾರ ನೀಡಬೇಕಿದ್ದ ಭಾಷಣದ ಕುರಿತಾದ ಟಿಪ್ಪಣಿಯನ್ನು ಸಿದ್ಧಪಡಿಸುತ್ತಿದ್ದರು. ಆಗ ಇದ್ದಕ್ಕಿದ್ದ ಹಾಗೆ ಒಂದು ತೀವ್ರಸ್ವರೂಪದ ನೋವು, ಅವರ ಎದೆಯ ಮೇಲ್ಭಾಗವನ್ನು ಭೇದಿಸಿ, ಎರಡು ಭುಜಫಲಕಗಳ ನಡುವೆ ತೂರಿ ಕುತ್ತಿಗೆಯ ಕಡೆಗೆ ಧಾವಿಸಿತು.

ಡಿಬೇಕಿಯವರಿಗೆ ತಮಗೇನಾಗುತ್ತಿದೆ ಎನ್ನುವುದು ತಕ್ಷಣವೇ ಗೊತ್ತಾಯಿತು. ಅವರ ಮಹಾಧಮನಿಯು ಭೇದನಕ್ಕೆ (ಅಯೋರ್ಟಿಕ್ ಡಿಸೆಕ್ಷನ್) ಒಳಗಾಗುತ್ತಿತ್ತು. ಮಹಾಧಮನಿಯ ಭೇದನ ಎಂದರೆ ಅದೊಂದು ಶಸ್ತ್ರವೈದ್ಯಕೀಯ ತುರ್ತು ಪರಿಸ್ಥಿತಿ. ತಕ್ಷಣವೇ ಅಗತ್ಯ ಶಸ್ತ್ರಚಿಕಿತ್ಸೆಯನ್ನು ಮಾಡದಿದ್ದರೆ, ಆ ವ್ಯಕ್ತಿಯು ಸ್ಥಳದಲ್ಲಿಯೇ ಸಾಯುವ ಸಾಧ್ಯತೆಯು ಅಧಿಕವಾಗಿರುತ್ತದೆ.

● **ಮಹಾಧಮನಿ:** ಮಹಾಧಮನಿ ಎಂದರೆ ಏನು? ಅದು ಏಕೆ ಭೇದನಕ್ಕೆ ಒಳಗಾಗುತ್ತದೆ, ಏಕೆ ಅಷ್ಟೊಂದು ನೋವು ಕಾಣಿಸಿಕೊಳ್ಳುತ್ತದೆ, ತಕ್ಷಣವೇ ಏಕೆ ಶಸ್ತ್ರಚಿಕಿತ್ಸೆಯನ್ನು ಮಾಡಬೇಕು? ಮಾಡದಿದ್ದರೆ ಸಾವು ಏಕೆ ಸಂಭವಿಸುತ್ತದೆ? ಈ ಎಲ್ಲವೂ ಸ್ವಲ್ಪ ಅಯೋಮಯವಾಗಿ ಕಾಣಬಹುದು. ಹಾಗಾಗಿ ಕೆಲವು ಮೂಲಭೂತ ವಿಚಾರಗಳನ್ನು ತಿಳಿದುಕೊಳ್ಳುವುದು ಒಳ್ಳೆಯದು.

ಹೃದಯದ ಚಿತ್ರವನ್ನು ಗಮನಿಸಿ. ಹೃದಯದ ಎಡ ಹೃತ್ಕುಕ್ಷಿಯಿಂದ ಮಹಾಧಮನಿ (ಅಯೋರ್ಟ) ಹುಟ್ಟುತ್ತಿದೆ. ಅಯೋರ್ಟದಲ್ಲಿ ಮೂರು ಭಾಗಗಳಿವೆ: ಹೃದಯದಿಂದ ಹುಟ್ಟಿದ ಕೂಡಲೇ ಸ್ವಲ್ಪ ಮೇಲಕ್ಕೆ ಸಾಗುವ ಮಹಧಮನಿಯ ಏರುಭಾಗ (ಅಸೆಂಡಿಂಗ್ ಅಯೋರ್ಟ), ನಂತರ ಕಮಾನಿನ ಹಾಗೆ ಬಾಗಿ, ಸ್ವಲ್ಪ ದೂರ ಸಾಗುವ ಮಹಾಧಮನಿಯ ಕಮಾನು (ಅಯೋರ್ಟಿಕ್ ಆರ್ಚ್) ಹಾಗೂ ಕೆಳಕ್ಕೆ ಇಳಿಯುವ ಭಾಗ (ಡಿಸೆಂಡಿಂಗ್ ಅಯೋರ್ಟ). ಮಹಾಧಮನಿಯ ಭಿತ್ತಿಯಲ್ಲಿ ಮೂರು ಪದರಗಳಿರುತ್ತವೆ. ಒಳಪದರ (ಟ್ಯೂನಿಕ ಇಂಟಿಮ), ನಡುಪದರ (ಟ್ಯೂನಿಕ ಮೀಡಿಯ) ಮತ್ತು ಹೊರಪದರ (ಟ್ಯೂನಿಕ ಅಡ್ವೆನ್ಷಿಯ). ಮಹಾಧಮನಿ ಎಂದರೆ ನಮ್ಮ ದೇಹದ ಪ್ರಮುಖ ರಕ್ತನಾಳ.

● **ಅನಿಯಂತ್ರಿತ ರಕ್ತದ ಏರೊತ್ತಡ:** ಹೃದಯವು ರಕ್ತವನ್ನು ಪಂಪ್ ಮಾಡುತ್ತದೆ. ರಕ್ತವು 120–140 ಎಂಎಂಎಚ್‌ಜಿ ಒತ್ತಡದಲ್ಲಿ ಮಹಾಧಮನಿಯನ್ನು ಪ್ರವೇಶಿಸುತ್ತದೆ. ಮಹಧಮನಿಯಿಂದ ಹೊರಡುವ ಅನೇಕ ರಕ್ತನಾಳಗಳ ಮೂಲಕ, ರಕ್ತವು ದೇಹದ ಎಲ್ಲ ಭಾಗಗಳಿಗೆ ರವಾನೆಯಾಗುತ್ತದೆ. ಕೆಲವರು ರಕ್ತದ ಏರೊತ್ತಡದಿಂದ (ಹೈ ಬ್ಲಡ್ ಪ್ರೆಶರ್) ನರಳುವುದುಂಟು. ಈ ಏರೊತ್ತಡವನ್ನು ನಿಯಂತ್ರಿಸದಿದ್ದರೆ, ಗರಿಷ್ಠ 140 ಎಂಎಂಎಚ್‌ಜಿಯಲ್ಲಿ ಸಾಗಬೇಕಾದ ರಕ್ತವು 180 ಎಂಎಂಎಚ್‌ಜಿ ಅಥವಾ ಅದಕ್ಕಿಂತ ಹೆಚ್ಚಿನ ಒತ್ತಡದಲ್ಲಿ ಸಾಗಬಹುದು. ಈ ಅನಿಯಂತ್ರಿತ ರಕ್ತದೊತ್ತಡವು, ಮಹಾಧಮನಿಯ ಒಳಪದರಕ್ಕೆ ಹಾನಿಯನ್ನು ಉಂಟುಮಾಡುತ್ತದೆ. ಹೀಗೆ ಸುದೀರ್ಘಕಾಲ ರಕ್ತದ ಏರೊತ್ತಡವನ್ನು ಭರಿಸಿದ ಒಳಪದರವು ದುರ್ಬಲವಾಗಿ ಸೀಳುಬಿಡುತ್ತದೆ. ಈ ಸೀಳು ಆಳವಾಗಿ ವ್ಯಾಪಿಸಿ, ನಡುಪದರಕ್ಕೂ ವ್ಯಾಪಿಸುತ್ತದೆ. ಒಳಪದರ ಹಾಗೂ ನಡುಪದರದ ನಡುವೆ ಒಂದು 'ಹುಸಿ ಕೊಳವೆ' ರೂಪುಗೊಳ್ಳುತ್ತದೆ. ಆಗ ರಕ್ತವು ನಿಜ ರಕ್ತನಾಳದಲ್ಲಿ ಹರಿಯದೆ, ಹುಸಿಕೊಳವೆಯಲ್ಲಿ ಹರಿಯಲಾರಂಭಿಸುತ್ತದೆ. ಈ ಹುಸಿಕೊಳವೆಯ ವ್ಯಾಪ್ತಿ ಹೆಚ್ಚಾದರೆ, ಅದು ಹೊರಪದರವನ್ನೂ ಸೀಳುತ್ತದೆ. ಆಗ ರಕ್ತವು ಎದೆಗೂಡಿನೊಳಗೆ ಹರಿಯಲಾರಂಭಿಸುತ್ತದೆ. ಆಗ ತಕ್ಷಣವೇ ಸಾವು ಸಂಭವಿಸುವ ಸಾಧ್ಯತೆಯಿರುತ್ತದೆ.

● **ಸೀಳುನೋವು:** ಹೃದಯಾಘಾತದಲ್ಲಿ ನೋವಿನ ಸ್ವರೂಪವು ಹಾಗೂ ಮಹಾಧಮನಿಯ ಭೇದನದಲ್ಲಿ ಕಂಡುಬರುವ ನೋವಿನ ಅನುಭವವು ಭಿನ್ನವಾಗಿರುತ್ತವೆ. ಹೃದಯಾಘಾತವಾದಾಗ ಯಾರೋ 'ಕಟಿಂಗ್ ಪ್ಲೈಯರಿನಿಂದ ಹೃದಯವನ್ನು ಹಿಂಡುತ್ತಿದ್ದಾರೇನೋ' ಎಂದನಿಸುತ್ತದೆ. ಆದರೆ ಮಹಧಾಮನಿಯ ಭೇದನದಲ್ಲಿ ಅತ್ಯಂತ ತೀಕ್ಷ್ಣವಾದ 'ಸೀಳು ನೋವು' ಅಥವಾ 'ಟೇರಿಂಗ್ ಪೇಯ್ನ್' ಕಾಣಿಸಿಕೊಳ್ಳುತ್ತದೆ.

ಡಿಬೇಕಿಯವರು ಮಹಾಧಮನಿಯ ಭೇದನವನ್ನು ಹಲವು ದಶಕಗಳಿಂದ ಅಧ್ಯಯನ ಮಾಡಿದರು. ಮಹಾಧಮನಿಯ ಭೇದನದ ಸ್ವರೂಪವನ್ನು ಅಧ್ಯಯನ ಮಾಡಿ ಟೈಪ್–1, ಟೈಪ್–2 ಮತ್ತು ಟೈಪ್–3 ಎಂದು ವರ್ಗೀಕರಿಸಿದರು. ಯಾವ ಯಾವ ನಮೂನೆಯ ಭೇದನಕ್ಕೆ ಯಾವ ರೀತಿಯ ಶಸ್ತ್ರಚಿಕಿತ್ಸೆಯು ಸೂಕ್ತ ಎಂಬ ವಿಧಿವಿಧಾನವನ್ನು ಅವರೇ ರೂಪಿಸಿದರು. ಅವೆಲ್ಲವನ್ನೂ ನೂರಾರು ಹೃದಯ ಶಸ್ತ್ರವೈದ್ಯರಿಗೆ ಬೋಧಿಸಿ, ಅಗತ್ಯ ತರಬೇತಿಯನ್ನೂ ನೀಡಿದ್ದರು. ಈಗ ಸ್ವಯಂ ಡಿಬೇಕಿಯವರೇ ಮಹಾಧಮನಿಯ ಭೇದನಕ್ಕೆ ಗುರಿಯಾಗಿದ್ದರು.

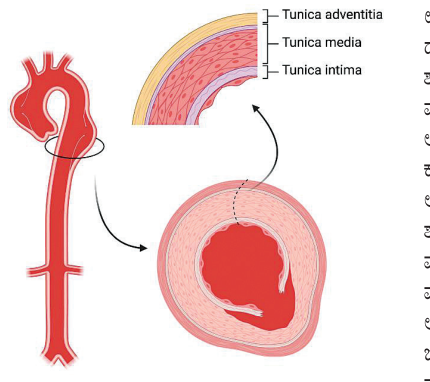

ಡಿಬೇಕಿಯವರಿಗೆ ಬರೀ 97 ವರ್ಷಗಳಾಗಿದ್ದವು.

● **ಮಹಾಧಮನಿಯ ಭೇದನ:** ಡಿಬೇಕಿಯವರು ತೀವ್ರವಾಗಿ ನೋಯುತ್ತಿದ್ದ ತಮ್ಮ ಎದೆಯನ್ನು ಹಿಡಿದುಕೊಂಡು ಕುಳಿತಿದ್ದರು. ಯಾವ ಕ್ಷಣದಲ್ಲಾದರೂ ಮಹಾಧಮನಿಯ ಭೇದನ ಪೂರ್ಣಗೊಂಡು, ಸಾವು ಎರಗಬಹುದಾಗಿತ್ತು. ಆ ಕ್ಷಣಕ್ಕಾಗಿ ಕಾದು ಕುಳಿತಿದ್ದರು. ತಮ್ಮ ಸಾವನ್ನು ಸ್ವಾಗತಿಸಲು ಸಿದ್ಧರಾಗಿದ್ದರು. ಆದರೆ ಸಾವು ಬರಲೇ ಇಲ್ಲ! ಈ ಅವಧಿಯಲ್ಲಿ ಅವರು ವೈದ್ಯಕೀಯ ತುರ್ತು ಸೇವೆಗಾಗಿ 911ಕ್ಕೆ ಫೋನ್ ಮಾಡಿದ್ದರೆ, ಆ್ಯಂಬುಲೆನ್ಸ್ ತ್ವರಿತವಾಗಿ ಅವರನ್ನು ಆಸ್ಪತ್ರೆಗೆ ಸಾಗಿಸಿ, ಅಗತ್ಯ ವೈದ್ಯಕೀಯ ನೆರವನ್ನು ನೀಡುತ್ತಿತ್ತು. ಆದರೆ ಅವರು ಫೋನ್ ಮಾಡಲಿಲ್ಲ. ನೋವಿನ ಪಂಜರದಲ್ಲಿಯೇ ಸೆರೆಯಾಳಾಗಿ ನೋವನ್ನು ಅನುಭವಿಸುತ್ತಿದ್ದರು. ಕೊನೆಗೆ ಡಿಬೇಕಿಯವರ ಮನೆಯವರೇ ಫೋನ್ ಮಾಡಿ ಡಿಬೇಕಿಯವರನ್ನು ಮೆಥಾಡಿಸ್ಟ್ ಆಸ್ಪತ್ರೆಗೆ ಸೇರಿಸಿದರು. ಆಸ್ಪತ್ರೆಯಲ್ಲಿ ವೈದ್ಯರು ಸಿ.ಟಿ. ಸ್ಕ್ಯಾನ್ ಮಾಡಿದರು. ಅದರಲ್ಲಿ ಮಹಧಾಮನಿಯ ಭೇದನವಾಗುತ್ತಿರುವ ಸ್ಪಷ್ಟ ಚಿತ್ರವು ಕಂಡುಬಂದಿತು. ಆಸ್ಪತ್ರೆಯ ವೈದ್ಯರೆಲ್ಲ ಕೂಡಲೇ ಶಸ್ತ್ರಚಿಕಿತ್ಸೆಯನ್ನು ಮಾಡೋಣ ಎಂದು ಒತ್ತಾಯ ಮಾಡಿದರು. ಆದರೆ ಡಿಬೇಕಿಯವರು ಶಸ್ತ್ರಚಿಕಿತ್ಸೆಯನ್ನು ನಿರಾಕರಿಸಿದರು. ನೇರವಾಗಿ ತಮ್ಮ ಮನೆಗೆ ಹೊರಟುಬಿಟ್ಟರು.

● **ಡಿಎನ್‌ಆರ್:** ಡಿಬೇಕಿಯವರು ಶಸ್ತ್ರಚಿಕಿತ್ಸೆಯನ್ನು ನಿರಾಕರಿಸಲು ಕಾರಣಗಳಿದ್ದವು. ಅವರಿಗೆ 97 ವರ್ಷಗಳಾಗಿದ್ದವು. ಈ ವಯಸ್ಸಿನಲ್ಲಿ ಮಹಾಧಮನಿಯ ಭೇದನದಂಥ ಗಂಭೀರ ಶಸ್ತ್ರಚಿಕಿತ್ಸೆಯನ್ನು ತಡೆದುಕೊಳ್ಳುವ ದೈಹಿಕ ಶಕ್ತಿ ಹಾಗೂ ಮಾನಸಿಕ ಸಾಮರ್ಥ್ಯವು ಇರುವುದಿಲ್ಲ. ಶಸ್ತ್ರಚಿಕಿತ್ಸೆಯ ಪರಿಣಾಮವಾಗಿ ಅವರು ದೈಹಿಕವಾಗಿ ಅಥವಾ ಮಾನಸಿಕವಾಗಿ ಶಾಶ್ವತ ಹಾನಿಗೊಳಗಾಗುವ ಸಾಧ್ಯತೆಯು ಅಧಿಕವಾಗಿತ್ತು. ತಮ್ಮ ಕೊನೆಯ ದಿನಗಳನ್ನು ಪರಾಧೀನರಾಗಿ ಕಳೆಯಲು ಅವರು ಇಷ್ಟಪಡಲಿಲ್ಲ. ಘನತೆಯ ಸಾವನ್ನು ಅವರು ನಿರೀಕ್ಷಿಸುತ್ತಿದ್ದರು. ಅವರು ಸ್ವಯಂ ಶಸ್ತ್ರವೈದ್ಯರಾಗಿದ್ದು, ಇಂಥ ನೂರಾರು ಶಸ್ತ್ರಚಿಕಿತ್ಸೆಗಳನ್ನು ಮಾಡಿದ್ದು, ಈ ಕ್ಷೇತ್ರದಲ್ಲಿ ಅವರೇ ಅಧಿಕೃತವಾಗಿ ಮಾತನಾಡಬಲ್ಲ ವ್ಯಕ್ತಿಯಾಗಿದ್ದ ಕಾರಣ, ಅವರು ಅಧಿಕಾರವಾಣಿಯಿಂದ ಶಸ್ತ್ರಚಿಕಿತ್ಸೆಯನ್ನು ನಿರಾಕರಿಸಿದರು. ಜತೆಗೆ ಸಾವು ಸನ್ನಿಹಿತವಾದಾಗ ಬದುಕಿಸುವ ಯಾವುದೇ ಪ್ರಯತ್ನವನ್ನು ಮಾಡಬಾರದು ಎಂದು 'ಪುನಶ್ಚೇತನ ನಿರಾಕರಣೆಯ ಆದೇಶ'ವನ್ನು (ಡು ನಾಟ್ ರಿಸಸಿಯೇಟ್ ಆರ್ಡರ್– ಡಿಎನ್‌ಆರ್) ಬರಹದ ಮೂಲಕ ನೀಡಿದರು. ತಮಗೆ ಯಾವುದೇ ಸಂದರ್ಭದಲ್ಲಿ ಶಸ್ತ್ರಚಿಕಿತ್ಸೆಯನ್ನು ನೀಡಬಾರದು ಎಂದು ಕಟ್ಟುನಿಟ್ಟಾಗಿ ಹೇಳಿದರು.

ಒಂದು ವಾರ ಕಳೆಯಿತು. ಅಂಥ ಗಂಭೀರ ಸಮಸ್ಯೆ ಏನೂ ಕಂಡುಬರಲಿಲ್ಲ. ನಿಗದಿತ ಭಾಷಣವನ್ನೂ ಮಾಡಿಬಂದರು. 3 ವಾರಗಳು ಕಳೆದವು. ಡಿಬೇಕಿ ತಮ್ಮ ಮನೆಯಲ್ಲಿಯೇ ಉಳಿದರು. ವೈದ್ಯರು ನಿಯತವಾಗಿ ಡಿಬೇಕಿಯವರ ರಕ್ತದ ಒತ್ತಡವನ್ನು ಪರೀಕ್ಷಿಸುತ್ತಿದ್ದರು. ಜತೆಗೆ ಮಹಾಧಮನಿಯ ಸೀಳು ಮತ್ತಷ್ಟು ಹೆಚ್ಚಿ, ಪೂರ್ಣ ಭೇದನವಾಗದಿರಲಿ ಎಂದು ಪ್ರಾರ್ಥಿಸುತ್ತಿದ್ದರು. ಆದರೆ ಅವರ ಪ್ರಾರ್ಥನೆಯು ಫಲಿಸಲಿಲ್ಲ. ಮಹಧಮನಿಯ ಸೀಳು ಹೆಚ್ಚಾಗುತ್ತಲೇ ಹೋಯಿತು. ಹಾಗಾಗಿ ಡಿಬೇಕಿಯವರನ್ನು ಕೂಡಲೇ ಆಸ್ಪತ್ರೆಗೆ ಸೇರಿಸಿದರು. ಆಸ್ಪತ್ರೆಯಲ್ಲಿ ಸ್ಥಿತಿಯು ಗಂಭೀರವಾಗುತ್ತಾ ಹೋಯಿತು. ಕೊನೆಗೆ ಡಿಬೇಕಿಯವರು ಪ್ರಜ್ಞೆಯನ್ನು ಕಳೆದುಕೊಂಡರು.

● **ನೈತಿಕ ಚರ್ಚೆ:** ಇದಾದ ನಂತರ ನಡೆದ ಘಟನೆ, ವೈದ್ಯಕೀಯ ಇತಿಹಾಸದಲ್ಲಿ ಒಂದು ಮಹಾಚರ್ಚೆಗೆ ಎಡೆಮಾಡಿಕೊಟ್ಟಿತು. ಇಂದಿಗೂ ಈ ಬಗ್ಗೆ ಚರ್ಚೆಯು ನಡೆಯುತ್ತಲೇ ಇದೆ. ಯಾರು ಸರಿ, ಯಾರು ತಪ್ಪು ಎನ್ನುವುದರ ಬಗ್ಗೆ ತೀರ್ಮಾನವನ್ನು ನೀಡುವುದು ಅಸಾಧ್ಯವಾಗಿದೆ.

ಡಿಬೇಕಿಯವರ ಪತ್ನಿ ಕತ್ರಿನ್ ಫೆಲಬರ್. ಈಕೆಯು ಡಿಬೇಕಿಯವರ ಸಹೋದ್ಯೋಗಿ ಹಾಗೂ ಕುಟುಂಬದ ಗೆಳೆಯನೂ ಆಗಿದ್ದ ಡಾ. ಜಾರ್ಜ್ ನೂನ್ ಎಂಬ ಶಸ್ತ್ರವೈದ್ಯನ ಮೇಲೆ ಒತ್ತಡವನ್ನು ತಂದು ಡಿಬೇಕಿಯವರಿಗೆ ಶಸ್ತ್ರಚಿಕಿತ್ಸೆಯನ್ನು ಮಾಡಬೇಕೆಂದು ಹೇಳಿದಳು. ಆದರೆ ಆಸ್ಪತ್ರೆಯ ಅರಿವಳಿಕಾ ತಜ್ಞರ ತಂಡವು ಅರಿವಳಿಕೆಯನ್ನು ನೀಡಲು ನಿರಾಕರಿಸಿತು. ಡಿಬೇಕಿಯವರು ಸ್ಪಷ್ಟವಾಗಿ ಡಿಎನ್ ಆರ್ ಆದೇಶವನ್ನು ನೀಡಿರುವ ಕಾರಣ, ತಾವು ಶಸ್ತ್ರಚಿಕಿತ್ಸೆಯಲ್ಲಿ ಭಾಗವಹಿಸುವುದಿಲ್ಲ ಎಂದರು. ಡಿಬೇಕಿಯವರ ಇಚ್ಛೆಗೆ ವಿರುದ್ಧವಾಗಿ ನಡೆದುಕೊಂಡು, ವೈದ್ಯಕೀಯ ನೀತಿಯನ್ನು ಉಲ್ಲಂಘಿಸಲು ತಾವು ಸಿದ್ಧವಿಲ್ಲವೆಂದರು.

ಆಸ್ಪತ್ರೆಯಲ್ಲಿರುವ ವೈದ್ಯಕೀಯ ನೈತಿಕ ಮಂಡಳಿಯು (ಎಥಿಕ್ಸ್ ಕಮಿಟಿ) ಸಭೆ ಸೇರಿತು. ಅವರ ಮುಂದೆ ಇದ್ದದ್ದು ನೈತಿಕ ಪ್ರಶ್ನೆ. 'ಯಾವ ಕಾರಣಕ್ಕೂ ನನಗೆ ಡಿಎನ್‌ಆರ್ ನೀಡಬಾರದು ಎನ್ನುವುದು ಅವರ ಅಂತಿಮ ಬಯಕೆ ಹಾಗೂ ಆಜ್ಞೆಯಾಗಿತ್ತು' ಎನ್ನುವುದು ಒಂದು ಕಡೆ. ಎರಡನೆಯ ಕಡೆ, ಡಿಬೇಕಿಯವರ ಪತ್ನಿಯಿಂದ, ಶಸ್ತ್ರಚಿಕಿತ್ಸೆಯನ್ನು ಮಾಡಲೇಬೇಕೆಂಬ ಆಗ್ರಹ. ಅರಿವಳಿಕೆಯ ತಂಡವು ಶಸ್ತ್ರಚಿಕಿತ್ಸೆಯಲ್ಲಿ ಭಾಗವಹಿಸಲು ನಿರಾಕರಿಸಿದರೂ, ಶಸ್ತ್ರವೈದ್ಯ ಡಾ.ಜಾರ್ಜ್ ನೂನ್ ಶಸ್ತ್ರಚಿಕಿತ್ಸೆಯನ್ನು ಮಾಡಲು ಸಿದ್ಧರಾದರು. ಬಿಸಿಬಿಸಿ ಚರ್ಚೆಯು ನಡೆಯುವಾಗ ಕತ್ರಿನ್ ಸಭೆಯೊಳಗೆ ನುಗ್ಗಿ 'ಹೇಗಿದ್ದರೂ ನನ್ನ ಗಂಡ ಸಾಯೋದು ಶತಃಸಿದ್ಧ. ಆದರೂ ಬದುಕುವ ಹುಲ್ಲುಕಡ್ಡಿಯ ಭರವಸೆಯಿದೆ. ನಾವು ಯಾಕೆ ಪ್ರಯತ್ನಿಸಬಾರದು?' ಎಂದು ವಾದಿಸಿದಳು. ಆಕೆಯ ವಾದವು ಗೆದ್ದಿತು. ನೈತಿಕ ಮಂಡಳಿಯು ಶಸ್ತ್ರಚಿಕಿತ್ಸೆಯನ್ನು ನಡೆಸಲು ಅನುಮತಿಯನ್ನು ನೀಡಿತು. ಒಬ್ಬ ವೈದ್ಯನು ರೂಪಿಸಿದ ಶಸ್ತ್ರಚಿಕಿತ್ಸೆಯನ್ನು, ಅವನು ಪ್ರಜ್ಞಾಹೀನನಾಗಿರುವಾಗ, ಯಾವುದೇ ಶಸ್ತ್ರಚಿಕಿತ್ಸೆಯು ನನಗೆ ಬೇಡ ಎಂದು ಬರಹದಲ್ಲಿ ತಿಳಿಸಿರುವಾಗ, ಅವನ ಮೇಲೆಯೇ ಪ್ರಯೋಗಿಸುವ ಒಂದು ಅಪರೂಪದ ಘಟನೆಯು ವೈದ್ಯಕೀಯ ಲೋಕದಲ್ಲಿ ದಾಖಲಾಯಿತು.

● **ಪವಾಡ:** ಫೆಬ್ರವರಿ 9, 2006. ಮತ್ತೊಂದು ಆಸ್ಪತ್ರೆಯಿಂದ ಅರಿವಳಿಕೆಯ ತಂಡವನ್ನು ಆಹ್ವಾನಿಸಿದರು. ಡಿಬೇಕಿಯ ಶಿಷ್ಯಂದಿರೇ ಅವರ ಎದೆಗೂಡನ್ನು ತೆರೆದರು. ಸೀಳುಬಿಡುತ್ತಿದ್ದ ಮಹಾಧಮನಿಯನ್ನು ಗಮನಿಸಿದರು. ಆ ಭಾಗವನ್ನು ಛೇದಿಸಿ, ಡಾಕ್ರಾನ್ ಕಸಿಯನ್ನು ಹೊಲಿದರು. ಡಾಕ್ರಾನ್ ಕಸಿಯನ್ನು ಸ್ವಯಂ ಡಿಬೇಕಿ ರೂಪಿಸಿದ್ದರು. 1950ರ ದಶಕದ ಮಾತು. ಡಿಬೇಕಿಯವರ ಅಮ್ಮ ಹೊಲಿಗೆಯಲ್ಲಿ ನಿಷ್ಣಾತಳಾಗಿದ್ದಳು. ಅದುವರೆಗೂ ರೋಗಗ್ರಸ್ತ ರಕ್ತನಾಳವನ್ನು ಛೇದಿಸಿ, ಅದರ ಸ್ಥಳದಲ್ಲಿ ಶವಗಳಿಂದ ಛೇದಿಸಿದ ರಕ್ತನಾಳಗಳನ್ನು ಕಸಿಯ ರೂಪದಲ್ಲಿ ಹೊಲಿಯುತ್ತಿದ್ದರು. ಆದರೆ ಇವು ಹೆಚ್ಚು ಬಾಳಿಕೆ ಬರುತ್ತಿರಲಿಲ್ಲ. ಹಾಗಾಗಿ ಸಂಯೋಜಿತ ನೂಲಿನಿಂದ (ಸಿಂಥೆಟಿಕ್ ಫೈಬರ್) ಕಸಿಯನ್ನು ತಯಾರಿಸಬಹುದೇ ಎಂದು ಹುಡುಕಲಾರಂಬಿಸಿದರು. ಆಗ ಅವರಿಗೆ 'ಪಾಲಿ ಇಥಲೀನ್ ಟೆಟ್ರಾಫ್ತಲೇಟ್' ಎಂಬ ನೂಲಿನ ಪರಿಚಯವಾಯಿತು. ಈ ನೂಲನ್ನು ಬಳಸಿಕೊಂಡು, ತಮಗೆ ಬೇಕಾದಂತೆ ಹೆಣೆದು, ತಾಯಿಯ ಹೊಲಿಗೆಯ ಯಂತ್ರದಲ್ಲಿ ಸರಿಯಾದ ಅಳತೆಗೆ ಹೊಲಿದು, ಅಗತ್ಯ ಸಂಯೋಜಿತ ರಕ್ತನಾಳವನ್ನು ರೂಪಿಸಿದರು. ಈ ನೂಲು ಶಕ್ತಿಶಾಲಿಯಾಗಿತ್ತು. ದೇಹವು ಇದನ್ನು ತಿರಸ್ಕರಿಸಲಿಲ್ಲ. ಅದು ತೀರಾ ದುಬಾರಿಯೂ ಆಗಿರಲಿಲ್ಲ. ಕಸಿಯಾಗಿ ಬಳಸುವುದು ಸುಲಭವಾಗಿತ್ತು. ಮಿಗಿಲಾಗಿ ದೀರ್ಘಕಾಲ ಬಾಳಿಕೆ ಬರುತ್ತಿತ್ತು. ಇದಕ್ಕೆ ಡಾಕ್ರಾನ್ ಎಂಬ ಹೆಸರಿಟ್ಟರು. ಕಸಿಯಲ್ಲಿ ಯಶಸ್ವಿಯಾಗಿ ಬಳಸಿದರು. ಡಾಕ್ರಾನ್ ಕಸಿಯು ವಿಶ್ವದಾದ್ಯಂತ ಜನಪ್ರಿಯವಾಯಿತು.

ಏಳು ಗಂಟೆಗಳ ಕಾಲ ಶಸ್ತ್ರಚಿಕಿತ್ಸೆಯು ನಡೆಯಿತು. ಡಿಬೇಕಿಯವರು ಸಂಪೂರ್ಣವಾಗಿ ಚೇತರಿಸಿಕೊಳ್ಳಲು ಎಂಟು ತಿಂಗಳು ಬೇಕಾದವು. ಆಸ್ಪತ್ರೆಯ ಶುಲ್ಕವು ಒಂದು ದಶಲಕ್ಷ ಡಾಲರ್ ಮೀರಿತು. ಆದರೆ ಡಿಬೇಕಿ ಜೀವಂತವಾಗಿ ಉಳಿದದ್ದಲ್ಲದೇ ಎದ್ದು ತಮ್ಮ ಅಧ್ಯಯನ–ಅಧ್ಯಾಪನಗಳಲ್ಲಿ ತೊಡಗಿದರು. ಇದೊಂದು ವೈದ್ಯಕೀಯ ಪವಾಡ ಎಂದು ಜನಜನಿತವಾಯಿತು.

● **ಹುಟ್ಟು:** ಡಿಬೇಕಿ 1908ರಲ್ಲಿ ಲೂಸಿಯಾನ ಪ್ರದೇಶದಲ್ಲಿದ್ದ ಲೇಕ್ ಚಾರ್ಲ್ಸ್‌ನಲ್ಲಿ ಹುಟ್ಟಿದರು. ತಂದೆ–ತಾಯಿ ಲೆಬನೀಸ್ ದಂಪತಿಗಳು. ಹೆಸರು ಶಿಕೆರ್ ಮತ್ತು ರಾಹೀಜ ದಬಾಘಿ. ಈ 'ದಬಾಘಿ' ಎನ್ನುವ ಹೆಸರೇ ಆಂಗ್ಲೀಕರಣಕ್ಕೆ ಒಳಗಾಗಿ 'ಡಿಬೇಕಿ'ಯಾಯಿತು. ಡಿಬೇಕಿ ತನ್ನ ತಂದೆಯ ಔಷಧಾಲಯದಲ್ಲಿ ಕೆಲಸ ಮಾಡುತ್ತಿದ್ದ. ಆಗ ಹಲವು ವೈದ್ಯರನ್ನು ಭೇಟಿಯಾದ. ವೈದ್ಯಕೀಯದಲ್ಲಿ ಆಸಕ್ತಿ ಮೊಳೆಯಿತು. ಈ ಅವಧಿಯಲ್ಲಿ ಅವನ ಅಮ್ಮ ಹೊಲಿಗೆಯನ್ನು ಕಲಿಸಿದಳು. ಹತ್ತು ವರ್ಷದ ಹುಡುಗ ತನ್ನ ಅಂಗಿಯನ್ನು ತಾನೇ ಹೊಲಿದುಕೊಳ್ಳುತ್ತಿದ್ದ. ಹೈಸ್ಕೂಲು ಮುಗಿಸುವ ವೇಳೆಗೆ 'ಬ್ರಿಟಾನಿಕ ಎನ್‌ಸೈಕ್ಲೋಪೀಡಿಯ'ವನ್ನು ಮೊದಲಿನ ಪುಟದಿಂದ ಕೊನೆಯ ಪುಟದವರೆಗೆ ಓದಿ ಮುಗಿಸಿದ್ದ. ತುಲೇನ್ ವಿಶ್ವವಿದ್ಯಾಲಯದಲ್ಲಿ ವೈದ್ಯಕೀಯ ಶಿಕ್ಷಣವನ್ನು ಆರಂಭಿಸಿದ. 20 ವರ್ಷದವನಾಗಿದ್ದಾಗ 'ರೋಲರ್ ಪಂಪ್' ಕಂಡುಹಿಡಿದ. ಇದು ರಕ್ತಪೂರಣಕ್ಕೆ (ಬ್ಲಡ್ ಟ್ರಾನ್ಸ್‌ಫ್ಯೂಶನ್) ನೆರವಾಯಿತು. ಮುಂದೆ ತೆರೆದ ಹೃದಯ ಶಸ್ತ್ರಚಿಕಿತ್ಸೆಗಳು ಯಶಸ್ವಿಯಾಗಲು ರೂಪಿಸಿದ 'ಹಾರ್ಟ್–ಲಂಗ್ ಮೆಷಿನ್'ನ ಒಂದು ಪ್ರಮುಖ ಭಾಗವಾಯಿತು. ಆಗ ಅವನಿನ್ನೂ ವಿದ್ಯಾರ್ಥಿಯಾಗಿದ್ದ. ಕಂಠಧಮನಿಯಲ್ಲಿದ್ದ ಹೆಪ್ಪಳಿಕೆಯನ್ನು ನಿವಾರಿಸುವ 'ಕೆರೋಟಿಡ್ ಎಂಡಾರ್ಟರೆಕ್ಟಮಿ' ಎಂಬ ಶಸ್ತ್ರಚಿಕಿತ್ಸೆಯನ್ನು ಜಗತ್ತಿನಲ್ಲಿ ಮೊದಲ ಬಾರಿಗೆ ಯಶಸ್ವಿಯಾಗಿ ಮಾಡಿದ. ಕರೋನರಿ ಆರ್ಟರಿ ಬೈಪಾಸ್ ಸರ್ಜರಿಯನ್ನೂ ಮಾಡಿದ. ಡಾಕ್ರಾನ್ ರಕ್ತನಾಳಗಳ ಕಸಿಯನ್ನು ರೂಪಿಸಿದ. ದುರ್ಬಲ ಎಡ ಹೃತ್ಕುಕ್ಷಿಗೆ ನೆರವನ್ನು ನೀಡುವ ಸಾಧನವನ್ನು ರೂಪಿಸಿದ. ಒಬ್ಬ ದಾನಿಯಿಂದ ಹಲವು ಅಂಗಗಳನ್ನು ಪಡೆದು ಬದಲಿಜೋಡಣೆಯನ್ನು ಮಾಡಿದ. ವಿಶ್ವದ ಎರಡನೆಯ ಮಹಾಯುದ್ಧದಲ್ಲಿ 'ಸಂಚಾರಿ ಶಸ್ತ್ರಚಿಕಿತ್ಸಾ ಆಸ್ಪತ್ರೆ'ಯನ್ನು ಸ್ಥಾಪಿಸಿದ. ಧೂಮಪಾನವೇ ಶ್ವಾಸಕೋಶ ಕ್ಯಾನ್ಸರಿಗೆ ಪ್ರಮುಖ ಕಾರಣ ಎಂದು ಸಾರಿದ. ತನ್ನ ಜೀವಮಾನದಲ್ಲಿ 60,000 ಹೃದಯ–ರಕ್ತನಾಳದ ಶಸ್ತ್ರಚಿಕಿತ್ಸೆಗಳನ್ನು ಮಾಡಿದ.

★ **ಶತಾಯುಷಿ?:** 2006ರಲ್ಲಿ ಡಿಬೇಕಿ ಸಂಪೂರ್ಣ ಚೇತರಿಸಿಕೊಂಡರು. ತಮ್ಮನ್ನು ಉಳಿಸಿದ ಶಸ್ತ್ರವೈದ್ಯಕೀಯ ತಂಡವನ್ನು ಅಭಿನಂದಿಸಿದರು. ಸಂಶೋಧನಾ ಪ್ರಬಂಧಗಳನ್ನು ಬರೆದರು. ಕರೆದ ಕಡೆ ಹೋಗಿ ವೈದ್ಯಕೀಯ ಉಪನ್ಯಾಸಗಳನ್ನು ನೀಡಿದರು. ತಮ್ಮ 99ನೆಯ ವಯಸ್ಸಿನಲ್ಲಿ ಅಮೆರಿದ ಅಧ್ಯಕ್ಷ ಜಾರ್ಜ್ ಬುಶ್ ಅವರಿಂದ ಚಿನ್ನದ ಪದಕವನ್ನು ಪಡೆದರು. ತಮ್ಮ 100ನೆಯ ಹುಟ್ಟುಹಬ್ಬವನ್ನು ಆಚರಿಸಿಕೊಳ್ಳಲು ಇನ್ನೂ ಮೂರು ತಿಂಗಳು ಇರುವಂತೆಯೇ ಹೃದಯ ವೈಫಲ್ಯದ ಕಾರಣ ಜುಲೈ 11, 2008ರಂದು ಮರಣಿಸಿದರು.

ಒಂದು ರೋಗವನ್ನು ಪರಿಪೂರ್ಣವಾಗಿ ಅಧ್ಯಯನ ಮಾಡಿ, ಅದಕ್ಕೆ ಪರಿಣಾಮಕಾರಿಯಾದ ಶಸ್ತ್ರಚಿಕಿತ್ಸೆಯನ್ನು ರೂಪಿಸಿ, ಅದೇ ರೋಗಕ್ಕೆ ತುತ್ತಾಗಿ, ತಾವು ರೂಪಿಸಿದ ಚಿಕಿತ್ಸಾ ವಿಧಾನದಿಂದಲೇ ಮರಳಿ ಜೀವನವನ್ನು ಪಡೆದ ಅಪರೂಪದ ಪ್ರಸಂಗ ಡಾ.ಮೈಕೇಲ್ ಡಿಬೇಕಿ ಅವರ ಜೀವನಗಾಥೆ. ಇಂಥ ಮತ್ತೊಂದು ಪ್ರಸಂಗ ವೈದ್ಯಕೀಯ ಇತಿಹಾಸದಲ್ಲಿ ಇಲ್ಲ (ಈಗ ಡಿಎನ್‌ಆರ್ ಉಲ್ಲಂಘಿಸುವ ಪ್ರಕರಣವು ನಡೆಯಲು ಸಾಧ್ಯವಿಲ್ಲ).

ಚಿತ್ತವಿಹಾರ

ಹನಿಗವನಗಳು

● ಕೆ.ಆದಿತ್ಯ ಹೆಬ್ಬಾರ್, ಹರಪನಹಳ್ಳಿ

ಇತಿಮಿತಿ
ಇರಲಿ ಸರಸದಲಿ
ಪತ್ನಿಯೊಂದಿಗೆ
ಸದಾ ಇತಿಮಿತಿ
ಮೀರಿದರೆ ಬಾಳು
ಅಧೋಗತಿ
ಆದೀತು ತಿಥಿ!

★★★

★ ನಿತ್ರಾಣ
ಅಂದು,
ಬಾಯ್ತುಂಬಿ ನುಡಿದಿದ್ದೆ
ನೀನೇ ನನ್ನ ಪ್ರಾಣ
ಇಂದು,
ಹಿಂಡಿ ಮಾಡಿದ್ದಾಳೆ
ನನ್ನ ನಿತ್ರಾಣ!

★★★

ಹೆದರದ ತರಳೆ
ನನ್ನ ಪ್ರಾಣಕಾಂತೆ
ಯಾರಿಗೂ ಹೆದರದ
ತರಳೆ,
ಬೆದರುವುದೊಂದಕೇ
ಅದೇ ಜಿರಳೆ!

ಜಲವನ್ನು ತೀರ್ಥವಾಗಿಸಿಯೂ ಬಳಸಬಹುದು, ಮದ್ಯವಾಗಿಸಿಯೂ ಬಳಸಬಹುದು!

● ಪೂಜ್ಯ ಶ್ರೀ ಹನುಮಂತನಾಥ ಸ್ವಾಮೀಜಿ

ಪೃಥಿವ್ಯಾಂ ತ್ರೀಣಿ ರತ್ನಾನಿ ಜಲಮನ್ನಂ ಸುಭಾಷಿತಂ ।
ಮೂಢೈಃ ಪಾಷಾಣ ಖಂಡೇಷು ರತ್ನ ಸಂಜ್ಞಾ ವಿಧೀಯತೇ ॥

ಭೂಮಿಯಲ್ಲಿ ಸರ್ವಶ್ರೇಷ್ಠವಾದ ವಸ್ತು ಯಾವುದು ಎಂದು ಕೇಳಿದರೆ ಒಬ್ಬೊಬ್ಬರು ಒಂದೊಂದು ಉತ್ತರ ಕೊಟ್ಟಾರು; ಅವರವರ ಮನದಂತೆ, ಅವರವರ ಆಯ್ಕೆಯಂತೆ, ಅವರವರ ಬೇಕುಗಳಂತೆ! ಆದರೆ ಕಾಲಾತೀತವಾಗಿ ಪೃಥ್ವಿಯಲ್ಲಿ ಸರ್ವಶ್ರೇಷ್ಠವಾದ ವಸ್ತುಗಳು ಮೂರೇ ಮೂರು: ಜಲ, ಆಹಾರ ಮತ್ತು ಸುಭಾಷಿತ/ಒಳ್ಳೆಯ ಮಾತು. ಆದರೆ ಮೂರ್ಖರು ಕಲ್ಲಿನ ಚೂರುಗಳನ್ನೇ ರತ್ನ ಅಥವಾ ಶ್ರೇಷ್ಠವಾದ ವಸ್ತು ಎಂದು ಕರೆಯುವುದು ವಿಷಾದಕರವಾಗಿದೆ.

ಪ್ರಕೃತಿಯ ಮೇಲೆ ಧಾಳಿ ಮಾಡದೇ ಪ್ರಕೃತಿಗೆ ಪೂರಕವಾಗಿ, ಅನುಗುಣವಾಗಿ ಬದುಕನ್ನು ಕಟ್ಟಿಕೊಂಡಷ್ಟೂ, ರೂಪಿಸಿಕೊಂಡಷ್ಟೂ ಬದುಕು ಹಗುರಾದೀತು, ಸಮಸ್ತ ಜೀವಸಂಕುಲ ಕೂಡ ನೆಮ್ಮದಿಯ ನಿಟ್ಟುಸಿರಾದೀತು. ಶ್ರೇಷ್ಠತೆಯ ವ್ಯಸನದಲ್ಲಿ ನಾವು ಧನದಾಹಿಗಳಾಗದೇ ಈ ಪ್ರಕೃತಿ, ಪರಿಸರವು ಸಮಸ್ತ ಜೀವಸಂಕುಲಗಳ ನೆಲೆವೀಡು ಅನ್ನೋ ಬದ್ಧತೆಯನ್ನು ಪ್ರದರ್ಶಿಸಬೇಕಾಗಿದೆ.

ಇರುವ ಜಲಮೂಲವನ್ನು ತ್ಯಾಜ್ಯದಲ್ಲಿ ಕಲುಷಿತವಾಗಿಸದೇ, ತ್ಯಾಜ್ಯ ಎಸೆಯುವ ಗುಂಡಿಯಾಗಿಸದೇ ಪಾವಿತ್ರ್ಯ ಭಾವದಿಂದ ನಡೆದುಕೊಂಡರಷ್ಟೇ ಸಾಕಾಗಿದೆ. ತಲೆಮಾರುಗಳಿಂದ ಜೀವಂತವಾಗಿರುವ ಜಲಮೂಲಗಳು ಸಹಜವಾಗಿ, ಸ್ವಾಭಾವಿಕವಾಗಿ ಜೀವಂತವಾಗಿ ಉಳಿದರೆ ನಾಗರಿಕ ಬದುಕೂ ನೆಮ್ಮದಿಯಾಗಿದ್ದೀತು.

ಸಾವಯವ ಆಹಾರ ಕ್ರಮವನ್ನು ಉಳಿಸಿ ಬೆಳೆಸಿ ಪೋಷಿಸಿದರಷ್ಟೇ ಸಾಕಾಗಿದೆ. ಹಾಗೆ ಆದಾಗಲಷ್ಟೇ ಸಮಾಜವು ರೋಗಮುಕ್ತ ಮಾನವನ ನೆಲೆಯಾದೀತು. ಇನ್ನೊಬ್ಬರ ಕಾಲೆಳೆಯದೇ, ಇನ್ನೊಬ್ಬರ ಏಳ್ಗೆಯ ಬಗ್ಗೆ ಅಸೂಯೆ ಪಡದೇ, ಪಟ್ಟಭದ್ರ ಹಿತಾಸಕ್ತಿ–ಸ್ವಾರ್ಥಗಳನ್ನು ಮೆರೆಯದೇ ಬಾಯಿ ಮತ್ತು ನಾಲಗೆಯನ್ನು ಒಳ್ಳೆಯ ಮಾತುಗಳಿಗಷ್ಟೇ ಸೀಮಿತವಾಗಿರಿಸಿದರೆ ಆರೋಗ್ಯವಂತ ಸಮಾಜ ತನ್ನಿಂದ ತಾನೇ ನಿರ್ಮಿಸಲ್ಪಡುತ್ತದೆ, ಸದೃಢವಾಗುತ್ತದೆ.

ಬದುಕಿನ ಸುಖ, ಸಂತೋಷ, ನೆಮ್ಮದಿ, ಸುಂದರತೆಗಳು ನೆಲೆಯಾಗಿ ರುವುದು ಜಲ, ಆಹಾರ ಮತ್ತು ಒಳ್ಳೆಯ ಮಾತುಗಳ ಮೇಲೇನೇ. ಈ ಮೂರೂ ಕಲಬೆರಕೆ ಆಗದಂತೆ, ನಿಷ್ಕಲ್ಮಶವಾಗಿರುವಂತೆ ಕಾಪಿಟ್ಟು ಕೊಳ್ಳಬೇಕಾದ ಹೊಣೆಗಾರಿಕೆ ನಮ್ಮದಾಗಬೇಕು. ಈ ಮೂರನ್ನು ಹೊರ ತುಪಡಿಸಿ ಕಲ್ಲಿನ ಚೂರುಗಳನ್ನೇ ರತ್ನ ಅಂದುಕೊಂಡವರ, ಆ ಕಲ್ಲಿನ ಚೂರಿಗಷ್ಟೇ ಪ್ರಾಶಸ್ತ್ಯ ಕೊಟ್ಟವರ ಬದುಕು ಸಂತೋಷದಾಯಕವಾಗಿರಲು ಸಾಧ್ಯವೇ?

ಜಲವನ್ನು ತೀರ್ಥವಾಗಿಸಿಯೂ ಬಳಸಬಹುದು, ಮದ್ಯವಾಗಿಸಿಯೂ ಬಳಸಬಹುದು. ಸಾತ್ವಿಕ–ರಾಜಸಿಕ–ತಾಮಸಿಕ ಆಹಾರ, ಸಾವಯವ–ಜಂಕ್‌ಫುಡ್ ಆಯ್ಕೆ ನಮ್ಮದೇ. ಮಾತು ಮನೆಯನ್ನು ಕಟ್ಟಲೂಬಹುದು, ಒಡೆಯಲೂಬಹುದು. ವಿವೇಚನೆ ನಮ್ಮದಷ್ಟೇ. ಬದುಕಿನಲ್ಲಿ ಯಾವ ವಿಚಾರಕ್ಕೆ ಪ್ರಾಧಾನ್ಯ ನೀಡಬೇಕೆನ್ನುವ ನಿಲುವು–ನಿರ್ಧಾರಗಳೂ ನಮ್ಮವು ಅಷ್ಟೆ.

(ಲೇಖಕರು ಪೀಠಾಧ್ಯಕ್ಷರು, ಶ್ರೀ ಕುಂಚಿಟಿಗರ ಮಹಾಸಂಸ್ಥಾನ ಮಠ (ರಿ.), ಶ್ರೀ ನರಸಿಂಹಗಿರಿ ಸುಕ್ಷೇತ್ರ, ಎಲೆರಾಂಪುರ, ಕೊರಟಗೆರೆ ತಾಲೂಕು, ತುಮಕೂರು ಜಿಲ್ಲೆ)

ಆಲಸ್ಯವನ್ನು ಬಿಡಿ

● ರಂಗನಾಥ್ ಗುಡಿಮನಿ

ಈ ಜಗವೇ ಒಂದು ರಣರಂಗ. ಇಲ್ಲಿ ಸೋತವರಿಗಿಂತ ಗೆದ್ದವರಿಗೇ ತುಂಬಾ ಬೆಲೆ. ಗೆಲುವು ಅನ್ನೋ ಮಾಯಾವಿ ಯಾರಿಗೆ ಬೇಕಾಗಿಲ್ಲ ಹೇಳಿ? ಅದು ಎಲ್ಲರಿಗೂ ಅವಶ್ಯವಾಗಿ ಬೇಕೇ ಬೇಕು. ಗೆಲುವು ಎಂಬುದು ಮರೀಚಿಕೆಯೇನೂ ಅಲ್ಲ, ಅದು ಎಲ್ಲರಿಗೂ ದಕ್ಕುವಂಥದ್ದೇ. ನಮ್ಮೊಳಗಿನ ಹಿತಶತ್ರುವಾದ ಆಲಸ್ಯವನ್ನು ತ್ಯಜಿಸಿದಾಗಲೇ ಪ್ರತಿಯೊಂದರಲ್ಲೂ ಗೆಲುವನ್ನು ದಕ್ಕಿಸಿಕೊಳ್ಳಬಹುದು. ಮನುಷ್ಯ ಮೂಲತಃ ತುಂಬಾ ಸಕ್ರಿಯ. ಒಮ್ಮೆ ಅವನಲ್ಲಿ ಆಲಸ್ಯ ಜನ್ಮವೆತ್ತಿದರೆ ಸಂಪೂರ್ಣ ನಿಷ್ಕ್ರಿಯನಾಗಿ, ಒಮ್ಮೊಮ್ಮೆ ತುಂಬಾನೇ ನಿರುಪಯುಕ್ತ ಎನಿಸಿ ಬಿಡುತ್ತಾನೆ. 'ಆಲಸ್ಯಂ ಅಮೃತಂ ವಿಷಂ' ಎನ್ನುವ ನುಡಿಯಿದೆ. ಆಲಸ್ಯವು ಅಮೃತದಂತೆ ಸುಖವೆನಿಸಿದರೂ, ಅದು ಕೊನೆಗೆ ವಿಷದಂತೆ ಹಾನಿಕಾರಕವಾಗಿ ಪರಿಣಮಿಸುತ್ತದೆ ಎಂಬುದು ಈ ನುಡಿಯ ಅರ್ಥ.

ನಮಗೆ ಗೆಲುವು ದಕ್ಕಬೇಕೆಂದರೆ ಮೊಟ್ಟಮೊದಲು ಆಲಸ್ಯವನ್ನು ಬಿಟ್ಟುಬಿಡಬೇಕು. ನಿಸರ್ಗವು ಪ್ರತಿಯೊಬ್ಬರಿಗೂ ಮೂರು ಮುಖ್ಯವಾದ ಅವಯವಗಳನ್ನು ನೀಡಿದೆ. ಅವೆಂದರೆ ತಲೆ, ಎದೆ ಹಾಗೂ ಕೈಗಳು. ತಲೆ ಯಲ್ಲಿ ಸುಜ್ಞಾನ, ಎದೆಯಲ್ಲಿ ಸದ್ಭಾವ, ಕೈಗಳಲ್ಲಿ ಸತ್ಕಾರ್ಯಗಳು ತುಂಬಿದ್ದರೆ ನಮ್ಮ ಜೀವನವೇ ಪಾವನ. ಅಕಸ್ಮಾತ್ ಇವುಗಳ ತುಂಬೆಲ್ಲ ಆಲಸ್ಯ ಎನ್ನುವ ವಿಷಬೀಜ ಮೊಳಕೆಯೊಡೆದರೆ ಅಲ್ಲಿಗೆ ಇಡೀ ಸೊಬಗಿನ ಜೀವನವೇ ಮಣ್ಣುಪಾಲಾಗುವುದು. ಆಲಸ್ಯದಿಂದ ದೇಹದ, ಮನಸ್ಸಿನ ಭಾರ ಹೆಚ್ಚುತ್ತಾ ಹೋಗುವುದಷ್ಟೇ ಅಲ್ಲದೆ ದೈಹಿಕವಾಗಿ, ಮಾನಸಿಕವಾಗಿ ಜರ್ಜರಿತರಾಗಿ, ಸಮ ನ್ವಯ ದಿನಚರಿಯು ದಾರಿತಪ್ಪಿ, ಎಲ್ಲದರಲ್ಲಿಯೂ ವೈಫಲ್ಯ ಅನುಭವಿಸುತ್ತೇವೆ. ಯಾವುದೇ ವಯಸ್ಸಿನಲ್ಲಿಯೂ ನಮ್ಮನ್ನು ಆಲಸ್ಯವು ಆವರಿಸಿಕೊಳ್ಳಲು ಬಿಡಬಾರದು. ಇದು ನಮ್ಮ ಹೃದಯ ಮತ್ತು ಮನಸ್ಸನ್ನು ಆವರಿಸಿಕೊಳ್ಳುವುದಕ್ಕೆ ಬಿಟ್ಟರೆ, ಅದು ಸದ್ದಿಲ್ಲದೆ ನಮ್ಮನ್ನು ಇಲ್ಲವಾಗಿಸುವುದು. ನಾವು ಎಷ್ಟೇ ಸಬಲರಾಗಿದ್ದರೂ ಆಲಸ್ಯದ ಮುಂದೆ ದುರ್ಬಲರಾಗಿ ಕಾಣಿಸುತ್ತೇವೆ.

ಇದರ ಮುಂದೆ ಗೆದ್ದವರಿಗಿಂತ, ಬಿದ್ದವರೇ ಹೆಚ್ಚು. ನಮ್ಮೊಳಗೆ ಎಲ್ಲವೂ ಇದ್ದು, ಏನೂ ಇಲ್ಲದೇ ಇರುವ ಖಾಲಿತನದ ಭಾವನೆಯನ್ನು ಬಾನೆತ್ತರಕ್ಕೆ ಬೆಳೆಸುವುದೇ ಆಲಸ್ಯ. ಇಂಥ ಆಲಸ್ಯದಿಂದ ಬಯಸಿದ ಸುಖ, ಸಂಪತ್ತು, ನೆಮ್ಮದಿ ಎಂದಿಗೂ ಸಿಗಲಾರದು.

ಪದಬಂಧ

● ಸಿ.ರವಿಶಂಕರ ಶಾಸ್ತ್ರಿ, ದಂಬೆ

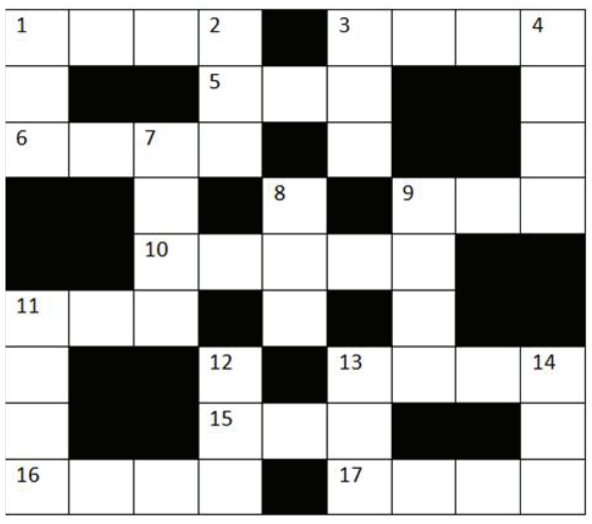

ಎಡದಿಂದ ಬಲಕ್ಕೆ

1. ಬರುವುದಲ್ಲ, ಹೋಗುವಿಕೆ (4)
3. ನೀರಿಲ್ಲದ, ಮರಳು ತುಂಬಿರುವ ನೆಲ (4)
5. ಈ ಕೂಡಲೇ ಆಗಬೇಕಾದುದು (3)
6. ನಮ್ರತೆಯಿಂದ ಕೂಡಿದ್ದು (4)
9. ಅವನು ಕೂಡ ನೆರವು ನೀಡಿದ್ದು ಹಾಯೆನಿಸಿತು (3)
10. ನಾಟಕ, ನೃತ್ಯ ಮೊದಲಾದುವುಗಳ ಪೂರ್ವಸಿದ್ಧತೆ (5)
11. ಜಗಳ, ಕಾದಾಟಕ್ಕೆ ಮತ್ತೊಂದು ಹೆಸರು (3)
13. ವರಮಾನ ಮತ್ತು ವೆಚ್ಚವು ಜತೆಯಾಗಿ ಬಂದಿದೆ (4)
15. ಸಂತೋಷ ಅಥವಾ ಹಾಸ್ಯ (3)
16. ವಿಷ್ಣು ಮತ್ತು ಶಿವ ಜತೆಯಾದರೆ ಸಿಗುವ ಊರು (4)
17. ಬಾಳೆಹಣ್ಣು, ಬೆಲ್ಲ ಸೇರಿಸಿ ಮಾಡಿದ ಸಿಹಿಯಾದ ಖಾದ್ಯ (4)

ಮೇಲಿಂದ ಕೆಳಕ್ಕೆ

1. ಮನೆ ಅಥವಾ ವಾಸಸ್ಥಾನ (3)
2. ತಲೆಕೆಳಗಾಗಿ ಬಂದಿದೆ ವಿರಳವಾದ ಹೋಮ (3)
3. ಕರುಣೆಗೆ ಇನ್ನೊಂದು ಹೆಸರು (3)
4. ಎಷ್ಟು ಬೇಕೋ ಅಷ್ಟೇ ಖರ್ಚುಮಾಡುವುದು (4)
7. ದೇವಾಲಯದ ಸಭಾಮಂಟಪ (4)
8. ಈ ಪರಾಕ್ರಮದಲ್ಲಿ ತಾಪವಿದೆ (3)
9. ಸಮೂಹ ಅಥವಾ ಗುಂಪು (4)
11. ಕೈದಿಗಳಿರುವ ಸೆರೆಮನೆ (4)
12. ಸಾರದ ನಡುವೆ ಸಿಲುಕಿದ ಸಹಸ್ರ (3)
13. ಬೆಲೆಯೊಂದಿಗೆ ಬಂದಿರುವ ಗೌರವ (3)
14. ಗ್ರೀಸ್ ದೇಶದಿಂದ ಬಂದವನು (3)

ಸರಿಯುತ್ತರಗಳು

ತ್ಯಾಗದ ಸುವರ್ಣಸಿರಿ: ಮಹಾರಾಣಿ ಕಾಮಸುಂದರಿ ದೇವಿ

ಒಂದೊಳ್ಳೆ ಮಾತು

ರೂಪಾ ಗುರುರಾಜ್

Vishwavani TV Special ಯೂಟ್ಯೂಬ್ ಚಾನೆಲ್‌ನಲ್ಲಿ

1962ರ ಅಕ್ಟೋಬರ್ ತಿಂಗಳು. ಹಿಮಾಲಯದ ಗಡಿಯಲ್ಲಿ ಚೀನಾ ಅತಿಕ್ರಮಣ ನಡೆಸಿತ್ತು. ಭಾರತೀಯ ಸೈನಿಕರು ಮೈಕೊರೆಯುವ ಚಳಿಯಲ್ಲಿ, ಸರಿಯಾದ ಶಸ್ತ್ರಾಸ್ತ್ರಗಳಿಲ್ಲದೆ ದೇಶದ ಮಣ್ಣನ್ನು ರಕ್ಷಿಸಲು ಹೆಣಗಾಡುತ್ತಿದ್ದರು. ಅಂದು ಪ್ರಧಾನಿ ಜವಾಹರಲಾಲ್ ನೆಹರು ಅವರು ರೇಡಿಯೋ ಮೂಲಕ ದೇಶದ ಜನತೆಗೆ ಒಂದು ಕಳಕಳಿಯ ಮನವಿ ಮಾಡಿದರು: 'ದೇಶದ ರಕ್ಷಣೆಗಾಗಿ ರಾಷ್ಟ್ರ ರಕ್ಷಣಾನಿಧಿಗೆ ನಿಮ್ಮ ಕೈಲಾದ ಸಹಾಯಮಾಡಿ'.

ಬಿಹಾರದ ದರ್ಭಾಂಗ ಅರಮನೆಯ ವೈಭವದ ನಡುವೆ ಕುಳಿತಿದ್ದ ಮಹಾರಾಣಿ ಕಾಮಸುಂದರಿ ದೇವಿಯವರ ಕಿವಿಗೆ ಈ ಮಾತುಗಳು ಬಿದ್ದಾಗ, ಅವರ ಮನಸ್ಸು ಒಮ್ಮೆಗೇ ತಲ್ಲಣಿಸಿತು. ದರ್ಭಾಂಗದ ಮಹಾರಾಜ ಕಾಮೇಶ್ವರ ಸಿಂಗ್ ಅವರ ಮೂರನೇ ಪತ್ನಿಯಾಗಿ, ಅರಮನೆಯ ಸಕಲ ಸುಖಭೋಗಗಳ ನಡುವೆ ಇದ್ದರೂ, ಅವರ ಹೃದಯ ಗಡಿಯಲ್ಲಿದ್ದ ಸೈನಿಕರ ಕಷ್ಟದತ್ತ ಮಿಡಿಯಿತು. ತಕ್ಷಣವೇ ಅವರು ತಮ್ಮ ಖಜಾನೆಯತ್ತ ನಡೆದರು. ಅಲ್ಲಿ ರಾಶಿರಾಶಿ ಚಿನ್ನಾಭರಣಗಳಿದ್ದವು. ತಲೆತಲಾಂತರಗಳಿಂದ ಬಂದ ರಾಜವಂಶದ ಕುರುಹುಗಳು ಅವು. ಆದರೆ ಮಹಾರಾಣಿಯವರ ಕಣ್ಣಮುಂದೆ ಕಂಡಿದ್ದು ಮಾತ್ರ ಹಿಮದ ಮೇಲೆ ಚೆಲ್ಲುತ್ತಿದ್ದ ಭಾರತೀಯ ಸೈನಿಕರ ರಕ್ತ. ಅವರು ಒಂದು ಕ್ಷಣವೂ ಹಿಂಜರಿಯಲಿಲ್ಲ. ಸುಮಾರು 600 ಕೆ.ಜಿ. ಚಿನ್ನವನ್ನು ರಾಷ್ಟ್ರ ರಕ್ಷಣಾನಿಧಿಗೆ ಅರ್ಪಿಸಲು ನಿರ್ಧರಿಸಿದರು. ಇದು ಕೇವಲ ಲೋಹವಾಗಿರಲಿಲ್ಲ, ಅದು ಒಂದು ಸಾಮ್ರಾಜ್ಯದ ಅಸ್ಮಿತೆಯಾಗಿತ್ತು.

'ಇಷ್ಟೊಂದು ಚಿನ್ನವನ್ನು ದಾನ ಮಾಡುತ್ತೀರಾ?' ಎಂದು ಅದ್ಯಾರೋ ಕೇಳಿದಾಗ, ಅವರು ನೀಡಿದ ಉತ್ತರ ಇತಿಹಾಸದಲ್ಲಿ ಅಮರವಾಗಿದೆ: 'ದೇಶವೇ ಇಲ್ಲದಿದ್ದರೆ ಈ ಚಿನ್ನದ ಒಡವೆಗಳಿಗೆ ಬೆಲೆಯೇನಿದೆ? ನಮ್ಮ ಸೈನಿಕರು ಸುರಕ್ಷಿತವಾಗಿದ್ದರೆ ಮಾತ್ರ ಈ ಸಿರಿತನಕ್ಕೆ ಅರ್ಥ'. ಆದರೆ ಅವರ ತ್ಯಾಗ ಅಲ್ಲಿಗೇ ನಿಲ್ಲಲಿಲ್ಲ. ಗಡಿಯಲ್ಲಿನ ಸೈನಿಕರಿಗೆ ಆಹಾರ ಮತ್ತು ಮದ್ದುಗುಂಡುಗಳನ್ನು ತಲುಪಿಸಲು ಸಾರಿಗೆಯ ಕೊರತೆಯಿದೆ ಎಂದು ತಿಳಿದಾಗ, ತಮ್ಮ ರಾಜಮನೆತನದ ಹೆಮ್ಮೆಯಾಗಿದ್ದ 'ದರ್ಭಾಂಗ ಏವಿಯೇಷನ್' ಸಂಸ್ಥೆಯ ಖಾಸಗಿ ವಿಮಾನಗಳನ್ನು ಮತ್ತು ವಿಮಾನ ನಿಲ್ದಾಣವನ್ನು ಭಾರತೀಯ ವಾಯುಪಡೆಗೆ ಮುಕ್ತವಾಗಿ ಬಿಟ್ಟುಕೊಟ್ಟರು. ಅರಮನೆಯ ಐಷಾರಾಮಿ ವಿಮಾನಗಳು ಯುದ್ಧದ ಸಾಮಗ್ರಿಗಳನ್ನು ಹೊತ್ತೊಯ್ಯುವ ವಾಹನಗಳಾದವು.

ಯುದ್ಧ ಮುಗಿದು, ಮಹಾರಾಜರ ನಿಧನದ ನಂತರ ತಮ್ಮ ರಾಜಮನೆತನದ ಕರ್ತವ್ಯಗಳಲ್ಲಿ ಕಳೆದುಹೋಗದೆ ಅರಮನೆಯ ಹೆಚ್ಚಿನ ಭಾಗವನ್ನು ಶೈಕ್ಷಣಿಕ ಸಂಸ್ಥೆಗಳಿಗೆ ದಾನ ಮಾಡಿದರು. ಕಾಮೇಶ್ವರ ಸಿಂಗ್ ಸಂಸ್ಕೃತ ವಿಶ್ವವಿದ್ಯಾಲಯ ಸ್ಥಾಪಿಸಿ ಅದರ ಅಭಿವೃದ್ಧಿಗೆ ಶ್ರಮಿಸುತ್ತಾ ದರ್ಭಾಂಗದ ನರ್ಗೋನಾ ಅರಮನೆಯಲ್ಲಿ ಅತ್ಯಂತ ಸರಳ ಜೀವನ ನಡೆಸಿದರು.

ಮಧುಬನಿ ಚಿತ್ರಕಲೆಯಂಥ ಕಲೆಗಳನ್ನು ಪ್ರೋತ್ಸಾಹಿಸುತ್ತಾ, 'ಜನಪರ ರಾಣಿ'ಯಾಗಿ ಜನರ ಮನಸ್ಸಿನಲ್ಲಿ ನೆಲೆಸಿದರು. 1962ರ ಯುದ್ಧದ ಸಮಯದಲ್ಲಿ ದರ್ಭಾಂಗ ರಾಜಮನೆತನವು ನೀಡಿದ ದೇಣಿಗೆಯು ಭಾರತದ ಯಾವುದೇ ವ್ಯಕ್ತಿ ಅಥವಾ ಕುಟುಂಬ ನೀಡಿದ ಅತಿದೊಡ್ಡ ವೈಯಕ್ತಿಕ ದೇಣಿಗೆಗಳಲ್ಲಿ ಒಂದೆಂದು ಪರಿಗಣಿಸಲ್ಪಟ್ಟಿದೆ.

ಇಂದು ನಾವು ಸ್ವಾತಂತ್ರ್ಯದ ಗಾಳಿಯನ್ನು ಉಸಿರಾಡುತ್ತಿದ್ದೇವೆ ಎಂದರೆ, ಅದರ ಹಿಂದೆ ಕಾಮಸುಂದರಿ ದೇವಿಯವರಂಥ ಅಸಂಖ್ಯಾತ ತಾಯಂದಿರ ತ್ಯಾಗವಿದೆ. ತಮ್ಮ ಅರಮನೆಯ ವೈಭವಕ್ಕಿಂತ ದೇಶದ ಗಡಿಯೇ ಮುಖ್ಯ ಎಂದು ಭಾವಿಸಿದ ಆ ಮಹಾನ್ ಚೇತನಕ್ಕೆ ದೇಶ ಸದಾ ಋಣಿ ಯಾಗಿರುತ್ತದೆ. ರಾಜವೈಭವಕ್ಕಿಂತ ದೇಶಪ್ರೇಮ ದೊಡ್ಡದು ಎಂದು ತೋರಿಸಿಕೊಟ್ಟ ಮಹಾರಾಣಿ ಕಾಮಸುಂದರಿ ದೇವಿ, ಭಾರತೀಯ ನಾರೀಶಕ್ತಿಯ ಅನನ್ಯ ಸಂಕೇತ.

ಇಂಥವರ ಬಗ್ಗೆ ನಮ್ಮ ಮಕ್ಕಳಿಗೆ ತಿಳಿಸಿ ಹೇಳಬೇಕು. ನಮ್ಮ ಇತಿಹಾಸಜ್ಞಾನ ಮಕ್ಕಳಿಗೆ ಸರಿಯಾಗಿ ಸಿಗುವವರೆಗೆ ಅವರು ಉತ್ತಮ ಭವಿಷ್ಯವನ್ನು ರೂಪಿಸಿಕೊಳ್ಳಲು ಸಾಧ್ಯವಾಗುವುದಿಲ್ಲ. ಪಠ್ಯಪುಸ್ತಕದಲ್ಲಿ ಬರುವ ವಿಷಯಗಳು ಮಾತ್ರ ಅಲ್ಲ, ಅದರ ಆಚೆಗಿನ ಅನೇಕ ನೈಜ ವಿಷಯಗಳು, ಇತಿಹಾಸ ಜ್ಞಾನವನ್ನು ಬೆಳೆಸಿಕೊಳ್ಳಲು ನಮ್ಮ ಮಕ್ಕಳನ್ನು ಪ್ರೇರೇಪಿಸಬೇಕು. ಆಗ ಮಾತ್ರ ಅವರು ಒಂದು ಗಟ್ಟಿ ವ್ಯಕ್ತಿತ್ವವನ್ನು ರೂಪಿಸಿಕೊಂಡು, ದೇಶದ ಬಗ್ಗೆ ಹೆಮ್ಮೆ ಬೆಳೆಸಿಕೊಂಡು, ಇಂದಿನ ಸ್ವತಂತ್ರ ಭಾರತದ ನಾಗರಿಕರಾಗಿ ಬದುಕಲು ಸಾಧ್ಯ.

ಒಂದ್ ಕಪ್ ಮಾತು

ಗಂಭೀರ್ ವಿರುದ್ಧ ಶೆಹಜಾದ್ ಟೀಕೆ

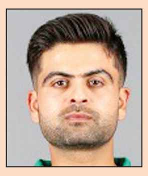

ದೆಹಲಿ: ಮಾಜಿ ಪಾಕಿಸ್ತಾನ ಬ್ಯಾಟ್ಸ್‌ಮನ್ ಅಹ್ಮದ್ ಶೆಹಜಾದ್ ಭಾರತ ತಂಡದ ಮುಖ್ಯ ಕೋಚ್ ಗೌತಮ್ ಗಂಭೀರ್ ವಿರುದ್ಧ ಕಟುವಾಗಿ ಟೀಕಿಸಿದ್ದಾರೆ. ಭಾರತ ತಂಡದ ವಾತಾವರಣದಲ್ಲಿ ರಾಜಕೀಯವನ್ನು ಅವರು ತಂದಿದ್ದಾರೆ ಎಂದು ಶೆಹಜಾದ್ ಆರೋಪ ಮಾಡಿದ್ದಾರೆ. 'ಯಾವುದೇ ಕ್ಷೇತ್ರಕ್ಕೆ ಪ್ರವೇಶಿಸಿದಾಗ ಸಂಪೂರ್ಣ ಏಕಾಗ್ರತೆ ಅಗತ್ಯ. ಗಂಭೀರ್ ರಾಜಕೀಯಕ್ಕೆ ಪ್ರವೇಶಿಸಿದರು, ಹಾಗಾಗಿ ಅವರ ಮನೋಭಾವದಲ್ಲಿ ಬದಲಾವಣೆಯಾಗಿದೆ ಎಂಬುದು ಸ್ಪಷ್ಟ. ರಾಜಕೀಯದಲ್ಲಿ ಅವರು ಹೆಚ್ಚಿನ ಯಶಸ್ಸು ಕಾಣಲಿಲ್ಲ, ಆದರೆ ಆ ರಾಜಕೀಯ ಮನೋಭಾವವನ್ನೇ ತಂಡದ ವಾತಾವರಣಕ್ಕೆ ತಂದಂತಿದೆ. ಗೌತಮ್ ಗಂಭೀರ್ ಅವರ ಈ ಎಲ್ಲಾ ಯೋಚನೆಯಿಂದ ಭಾರತ ತಂಡದ ವರ್ಚಸ್ಸಿಗೆ ಹಾನಿಯಾಗಿದೆ' ಎಂದು ಶೆಹಜಾದ್ ಅಭಿಪ್ರಾಯ ವ್ಯಕ್ತಪಡಿಸಿದ್ದಾರೆ. 'ಭಾರತ ತಂಡದ ಸಂಪನ್ಮೂಲಗಳನ್ನು ಗಂಭೀರ್ ಸಮರ್ಪಕವಾಗಿ ನಿರ್ವಹಿಸುತ್ತಿಲ್ಲ. ಕುಲ್ದೀಪ್ ಯಾದವ್ ಎಂಬ ಪಂದ್ಯ ವಿಜೇತ ಆಟಗಾರ ಇದ್ದರೂ, ಅವರನ್ನು ಸರಿಯಾದ ರೀತಿಯಲ್ಲಿ ಬಳಸಿಕೊಳ್ಳಲಾಗುತ್ತಿಲ್ಲ ಎಂದು ಪಾಕ್ ಮಾಜಿ ಆಟಗಾರ ಶೆಹಜಾದ್ ಟೀಕೆ ಮಾಡಿದ್ದಾರೆ.

ತಿಲಕ್ ವರ್ಮಾಗೆ ಕೈಫ್ ಸಲಹೆ

ದೆಹಲಿ: ಟಿ20 ಪಂದ್ಯಗಳಲ್ಲಿ ತಿಲಕ್ ವರ್ಮಾ ಅವರು ವಿರಾಟ್ ಕೊಹ್ಲಿ ಪಾತ್ರವನ್ನು ನಿರ್ವಹಿಸಬೇಕು ಎಂದು ಭಾರತದ ಮಾಜಿ ಬ್ಯಾಟ್ಸ್‌ಮನ್ ಮೊಹಮ್ಮದ್ ಕೈಫ್ ಸಲಹೆ ನೀಡಿದ್ದಾರೆ. ಸದ್ಯ ನಡೆಯುತ್ತಿರುವ ವಿಶ್ವಕಪ್ ಟೂರ್ನಿಯಲ್ಲಿ ತಿಲಕ್ ವರ್ಮಾ ಫಾರ್ಮ್ ಕಂಡುಕೊಳ್ಳಲು ನಿರಂತರವಾಗಿ ಹೋರಾಟ ನಡೆಸುತ್ತಿರುವ ಹಿನ್ನೆಲೆಯಲ್ಲಿ ಕೈಫ್ ಈ ಅಭಿಪ್ರಾಯ ವ್ಯಕ್ತಪಡಿಸಿದ್ದಾರೆ. 'ತಿಲಕ್ ವರ್ಮಾಗೆ ತಮ್ಮದೇ ಆದ ಆಟದ ಶೈಲಿ ಇದೆ. ಅವರು ಕಡಿಮೆ ಸ್ಟ್ರೈಕ್‌ರೇಟ್‌ನಲ್ಲೂ ಆಡುವ ಸಾಮರ್ಥ್ಯ ಹೊಂದಿದ್ದಾರೆ, ಆದರೆ ಅವರು ದೊಡ್ಡ ಶಾಟ್ ಹೊಡೆಯಲು ಪ್ರಯತ್ನಿಸುವಾಗ ಔಟಾಗುತ್ತಾರೆ. ತಿಲಕ್ ವರ್ಮಾ ವಿರಾಟ್ ಕೊಹ್ಲಿ ಪಾತ್ರವನ್ನು ನಿರ್ವಹಿಸಬೇಕು. ಕ್ರೀಸ್‌ನಿಂದ ಮುಂದೆ ಬಂದು ದೊಡ್ಡ ಶಾಟ್‌ಗೆ ಹೋಗುವ ಮೂಲಕ ತಮ್ಮ ಆಟದ ಯೋಜನೆಯಿಂದ ದೂರ ಸರಿಯಬಾರದು. ಇತರರು ಏನು ಹೇಳುತ್ತಾರೆ ಎಂಬುದನ್ನು ಕೇಳುತ್ತಾ ಇದ್ದರೆ ಆಟಗಾರರು ಅವರ ನೈಜ ಆಟವನ್ನು ಆಡಲು ಸಾಧ್ಯವಿಲ್ಲ' ಎಂದು ಕೈಫ್ ತಿಳಿಸಿದ್ದಾರೆ.

ಸೂರ್ಯವಂಶಿಗೆ ₹ 50 ಲಕ್ಷ ನಗದು

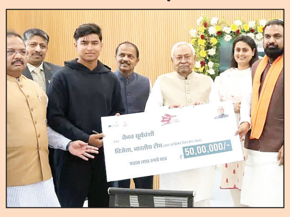

ಪಾಟ್ನಾ: ಬಿಹಾರದ ಸಮಸ್ತಿಪುರ ಜಿಲ್ಲೆಯ ತಾಜ್‌ಪುರ (ಮೋತಿಪುರ) ಗ್ರಾಮದಿಂದ ಬಂದ 14 ವರ್ಷದ ಕ್ರಿಕೆಟ್ ಪ್ರತಿಭೆ ವೈಭವ್ ಸೂರ್ಯವಂಶಿಗೆ ಬಿಹಾರ ಮುಖ್ಯಮಂತ್ರಿ ನಿತೀಶ್ ಕುಮಾರ್ ಅವರು 50 ಲಕ್ಷ ರು. ಚೆಕ್ ನೀಡಿ ಸನ್ಮಾನಿಸಿದ್ದಾರೆ. ಇದೇ ಸಂದರ್ಭದಲ್ಲಿ ಟಾಟಾ ಮೋಟಾರ್ಸ್ ಕಂಪನಿಯಿಂದ ಟಾಟಾ ಕರ್ವ್ ಎಸ್‌ಯುವಿ ಕಾರು ನೀಡಿದರು. ಸಿಎಂ ನಿವಾಸದ ಸಂಕಲ್ಪ ಸಭಾಗೃಹದಲ್ಲಿ ನಡೆದ ವಿಶೇಷ ಕಾರ್ಯಕ್ರಮದಲ್ಲಿ ಉಪ ಮುಖ್ಯಮಂತ್ರಿ ಸಮ್ರಾಟ್ ಚೌಧರಿ, ಕ್ರೀಡಾ ಸಚಿವೆ ಶ್ರೇಯಸಿ ಸಿಂಗ್ ಉಪಸ್ಥಿತರಿದ್ದರು. ನಿತೀಶ್ ಕುಮಾರ್ ಅವರು 'ವೈಭವ್, ನೀನು ಬಿಹಾರ್‌ಗೆ ಹೆಮ್ಮೆ ತಂದಿರುವಿ, ರಾಜ್ಯ ಮತ್ತು ದೇಶಕ್ಕಾಗಿ ಮುಂದೆಯೂ ಹೀಗೆಯೇ ಹೆಸರು ತರಬೇಕು. ಕ್ರೀಡಾ ಮೂಲಸೌಕರ್ಯಗಳನ್ನು ಇನ್ನಷ್ಟು ಬಲಪಡಿಸುತ್ತೇವೆ' ಎಂದು ಹೇಳಿದರು. ಅಂಡರ್-19 ವಿಶ್ವಕಪ್ ಫೈನಲ್‌ನಲ್ಲಿ ಇಂಗ್ಲೆಂಡ್ ವಿರುದ್ಧ ವೈಭವ್ ಸೂರ್ಯವಂಶಿ 80 ಎಸೆತಗಳಲ್ಲಿ 175 ರನ್ ಸಿಡಿಸಿದ್ದರು.

ಇಂದಿನ ಪಂದ್ಯ

ಶ್ರೀಲಂಕಾ vs ನ್ಯೂಜಿಲೆಂಡ್
ಸೂಪರ್-8 ಪಂದ್ಯ
ಸ್ಥಳ ▸▸ ಕೊಲಂಬೊ
ಪಂದ್ಯಾರಂಭ : ರಾ.7

ಹ್ಯಾರಿ ಬ್ರೂಕ್ ಸ್ಫೋಟಕ ಶತಕ | ಪಾಕ್ ಬಹುತೇಕ ಔಟ್

ಇಂಗ್ಲೆಂಡ್ ಸೆಮೀಸ್‌ಗೆ

ಪಲ್ಲೆಕೆಲೆ: ಹ್ಯಾರಿ ಬ್ರೂಕ್ ಅಜೇಯ ಸ್ಫೋಟಕ ಶತಕದ ನೆರವಿನಿಂದ ಇಂಗ್ಲೆಂಡ್ ತಂಡವು ಪಾಕಿಸ್ತಾನದ ವಿರುದ್ಧ 2 ವಿಕೆಟ್‌ಗಳ ಜಯ ಸಾಧಿಸುವುದರೊಂದಿಗೆ ವಿಶ್ವಕಪ್ ಸೆಮಿ ಫೈನಲ್ ಪ್ರವೇಶಿಸಿದೆ. ಇದರೊಂದಿಗೆ ಸೂಪರ್-8 ಎರಡು ಪಂದ್ಯಗಳಲ್ಲಿ ಕೇವಲ 1 ಅಂಕ ಸಂಪಾದಿಸಿರುವ ಪಾಕಿಸ್ತಾನವು ವಿಶ್ವಕಪ್‌ನಿಂದ ಬಹುತೇಕ ಹೊರಬಿದ್ದಂತಾಗಿದೆ. ಮೊದಲು ಬ್ಯಾಟ್ ಮಾಡಿದ ಪಾಕಿಸ್ತಾನ 9 ವಿಕೆಟ್‌ಗೆ 164 ರನ್ ಗಳಿಸಿತ್ತು. ಆ ಗುರಿ ಬೆಂಬತ್ತಿದ ಇಂಗ್ಲೆಂಡ್ ತಂಡವು 19.1 ಓವರ್‌ಗಳಲ್ಲಿ 8 ವಿಕೆಟ್ ನಷ್ಟಕ್ಕೆ 166 ರನ್ ಗಳಿಸಿ ಸೆಮಿ ಫೈನಲ್ ಅರ್ಹತೆಯನ್ನು ಪಡೆದುಕೊಂಡಿತು.

ಟಾಸ್ ಗೆದ್ದ ಪಾಕಿಸ್ತಾನ ಮೊದಲು ಬ್ಯಾಟಿಂಗ್ ಆಯ್ಕೆ ಮಾಡಿಕೊಂಡಿತು. ಪಾಕ್‌ನ ಆರಂಭ ಉತ್ತಮವಾಗಿರಲಿಲ್ಲ. ತಂಡದ ಮೊತ್ತ 14 ಆಗಿದ್ದಾಗ 7 ರನ್ ಗಳಿಸಿದ್ದ ಸೈಮ್ ಅಯೂಬ್ ಅವರು ಜೋಫ್ರಾ ಆರ್ಚರ್ ಬೌಲಿಂಗ್‌ನಲ್ಲಿ ಜೇಕಬ್ ಬೇಥಲ್ ಅವರಿಗೆ ಕ್ಯಾಚ್ ನೀಡಿ ಔಟ್ ಆದರು.

ಆ ಬಳಿಕ ಕ್ರೀಸ್‌ಗೆ ಬಂದ ಪಾಕ್ ತಂಡದ ನಾಯಕ ಸಲ್ಮಾನ್ ಅಲಿ ಅಘಾ ಹೆಚ್ಚು ಹೊತ್ತು ಕ್ರೀಸ್‌ನಲ್ಲಿ ನಿಲ್ಲಲಿಲ್ಲ. 6 ಬಾಲ್‌ಗಳನ್ನು ಎದುರಿಸಿ ಕೇವಲ 5 ರನ್ ಗಳಿಸಿ ಲಿಯಾಮ್ ಡಾಸನ್ ಬೌಲಿಂಗ್‌ನಲ್ಲಿ ಜೇಮಿ ಓವರ್‌ಟನ್ ಅವರಿಗೆ ಕ್ಯಾಚ್ ಕೊಟ್ಟು ವಿಕೆಟ್ ಕಳೆದುಕೊಂಡರು. ಆದರೆ ಆ ನಂತರ ಕ್ರೀಸ್‌ಗೆ ಬಂದ ಬಾಬರ್ ಅಜಮ್ ಮತ್ತು ಆರಂಭಿಕ ಆಟಗಾರ ಫರ್ಹಾನ್ ಮಧ್ಯೆ ಉತ್ತಮ ಜತೆಯಾಟ ಮೂಡಿಬಂತು. 24 ಬಾಲ್‌ಗಳಿಂದ 25 ರನ್ ಗಳಿಸಿದ್ದ ಬಾಬರ್ ಅಜಮ್ ಅವರು ಪಾಕ್ ತಂಡದ ಸ್ಕೋರ್ 73 ಆಗಿದ್ದಾಗ ವಿಕೆಟ್ ಕಳೆದುಕೊಂಡರು.

ಆ ಮಧ್ಯೆ ಫರ್ಹಾನ್ ಮತ್ತು ಫಖರ್ ಜಮಾನ್ ಮಧ್ಯೆ ಉತ್ತಮ ಜತೆಯಾಟ ಸಾಗಿತು. ಆದರೆ ತಂಡದ ಮೊತ್ತ 122 ಆಗಿದ್ದಾಗ 45 ಬಾಲ್‌ಗಳಲ್ಲಿ 63 ರನ್ ಗಳಿಸಿದ್ದ ಆರಂಭಿಕ ಆಟಗಾರ ಸಾಹಿಬ್‌ಜಾದಾ ಫರ್ಹಾನ್ ತಮ್ಮ ವಿಕೆಟ್ ಕಳೆದುಕೊಂಡರು. ಅವರ ಇನ್ನಿಂಗ್ಸ್‌ನಲ್ಲಿ 2 ಸಿಕ್ಸರ್ ಮತ್ತು 7 ಬೌಂಡರಿ ಇದ್ದವು. ಜಮಾಮ್ 16 ಬಾಲ್‌ನಲ್ಲಿ 25 ರನ್ ಗಳಿಸಿ ಆದಿಲ್ ರಶಿದ್ ಬೌಲಿಂಗ್‌ನಲ್ಲಿ ಲಿಯಾಮ್ ಡಾಸನ್ ಅವರ ಕ್ಯಾಚ್‌ಗೆ ಬಲಿಯಾದರು. ಶಾದಾಬ್ ಖಾನ್ 5 ಬಾಲ್‌ಗಳಲ್ಲಿ 8 ರನ್ ಗಳಿಸಿ ಔಟ್ ಆದರು.

ಇಂಗ್ಲೆಂಡ್ ಗೆಲುವಿನ ರೂವಾರಿ-ಹ್ಯಾರಿ ಬ್ರೂಕ್.

ಶಾಹೀನ್ ಆಫ್ರಿದಿ 3 ಬಾಲ್‌ಗಳಲ್ಲಿ 2 ರನ್ ಗಳಿಸಿದರೆ, ಮೊಹಮ್ಮದ್ ನವಾಸ್ ಯಾವುದೇ ರನ್ ಗಳಿಸಲಿಲ್ಲ. ಸಲ್ಮಾನ್ ಮಿರ್ಜಾ 3 ಬಾಲ್‌ಗಳನ್ನು ಎದುರಿಸಿ 2 ರನ್ ಗಳಿಸಿ ಅಜೇಯರಾಗಿ ಉಳಿದರು. ಲಿಯಾಮ್ ಡಾಸನ್ 24 ರನ್ ನೀಡಿ 3 ವಿಕೆಟ್ ಪಡೆದು ಯಶಸ್ವಿ ಬೌಲರ್ ಎನಿಸಿದರು. ಜೋಫ್ರಾ, ಆರ್ಚರ್ ಮತ್ತು

3 ವಿಕೆಟ್ ಪಡೆದ ಲಿಯಾಮ್ ಡಾಸನ್.

ಜೇಮಿ ಓವರ್‌ಟನ್ ತಲಾ 2 ವಿಕೆಟ್ ಪಡೆದರೆ, ಆದಿಲ್ ರಶಿದ್ 1 ವಿಕೆಟ್ ಪಡೆದರು. ಗುರಿಯನ್ನು ಬೆಂಬತ್ತಿದ ಇಂಗ್ಲೆಂಡ್ ಉತ್ತಮ ಆರಂಭ ಕಾಣಲಿಲ್ಲ. ಫಿಲ್ ಸಾಲ್ಟ್ ಶಾಹೀನ್ ಆಫ್ರಿದಿ ಅವರ ಮೊದಲ ಎಸೆತದಲ್ಲೇ ಉಸ್ಮಾನ್ ಖಾನ್ ಅವರಿಗೆ ಕ್ಯಾಚ್ ನೀಡಿ ಔಟ್ ಆದರು. ಆ ಬಳಿಕ 3ನೇ ಓವರ್‌ನಲ್ಲಿ 2 ರನ್ ಗಳಿಸಿದ್ದ ಜೋಸ್ ಬಟ್ಲರ್ ತಮ್ಮ ವಿಕೆಟ್ ಕಳೆದುಕೊಂಡರು.

ಆ ನಂತರ ತಂಡದ ಮೊತ್ತ 35 ಆದಾಗ 8 ರನ್ ಗಳಿಸಿದ್ದ ಜೇಕಬ್ ಬೆಥೆಲ್ ಅವರು ಶಾಹೀನ್ ಆಫ್ರಿದಿ ಬಾಲಿಂಗ್‌ನಲ್ಲಿ ಔಟ್ ಆದರು. ಆ ಬಳಿಕ ಕ್ರೀಸ್‌ಗೆ ಬಂದ ಟಾಮ್ ಬ್ರಂಟನ್ ಕೇವಲ 2 ರನ್ ಗಳಿಸಿ ಉಸ್ಮಾನ್ ತಾರಿಕ್ ಬೌಲಿಂಗ್‌ನಲ್ಲಿ ಪೆವಿಲಿಯನ್ ಸೇರಿದರು. ಸ್ಯಾಮ್ ಕರನ್ 15 ಬಾಲ್‌ಗಳಿಂದ 16 ರನ್ ಗಳಿಸಿದ್ದ ವೇಳೆ ತಮ್ಮ ವಿಕೆಟ್ ಕಳೆದುಕೊಂಡರು. ಆದರೆ ಇಂಗ್ಲೆಂಡ್ ತಂಡದ ನಾಯಕ ಹ್ಯಾರಿ ಬ್ರೂಕ್ ಕೇವಲ 51 ಬಾಲ್‌ಗಳನ್ನು ಎದುರಿಸಿ ಶತಕ ಸಿಡಿಸಿ (100) ತಂಡವನ್ನು ಜಯದ ಹೊಸ್ತಿಲಿಗೆ ಕರೆದೊಯ್ದರು. ಅವರ ಇನ್ನಿಂಗ್ಸ್‌ನಲ್ಲಿ 10 ಬೌಂಡರಿ ಮತ್ತು 4 ಸಿಕ್ಸರ್‌ಗಳಿದ್ದವು. ಇನ್ನೋರ್ವ ಬ್ಯಾಟ್ಸ್‌ಮ್ಯಾನ್ ವಿಲ್ ಜಾಕ್ಸ್ 23 ಬಾಲ್‌ಗಳಲ್ಲಿ 28 ರನ್ ಗಳಿಸಿ ಔಟ್ ಆದರು.

2ನೇ ಪಂದ್ಯದಲ್ಲಿ ಅತಿಥೇಯರಿಗೆ ಗೆಲ್ಲುವ ನಿರೀಕ್ಷೆ

ಶ್ರೀಲಂಕಾ-ನ್ಯೂಜಿಲೆಂಡ್ ಇಂದು ಸೂಪರ್ 8 ಪಂದ್ಯ

ಕೊಲಂಬೊ: ಇಲ್ಲಿನ ಪ್ರೇಮದಾಸ ಕ್ರೀಡಾಂಗಣದಲ್ಲಿ ಬುಧವಾರ ನಡೆಯಲಿರುವ ಟಿ20 ವಿಶ್ವಕಪ್ ಸೂಪರ್-8 ಪಂದ್ಯದಲ್ಲಿ ಅತಿಥೇಯ ಶ್ರೀಲಂಕಾ ತಂಡವು ನ್ಯೂಜಿಲೆಂಡ್ ಅನ್ನು ಎದುರಿಸಲಿದೆ.

ಪ್ರತಿಯೊಂದು ತಂಡವು ಸೂಪರ್-8 ಹಂತದಲ್ಲಿ ಮೂರು ಪಂದ್ಯಗಳನ್ನು ಆಡಲಿದ್ದು, ಸೆಮಿಫೈನಲ್ ಪ್ರವೇಶಕ್ಕೆ ಕನಿಷ್ಟ ಎರಡು ಪಂದ್ಯಗಳಲ್ಲಿ ಗೆಲುವು ಅತ್ಯಗತ್ಯ. ನ್ಯೂಜಿಲೆಂಡ್‌ನ ಮೊದಲನೇ ಪಂದ್ಯವು ಕಳೆದ ಶನಿವಾರ ಪಾಕಿಸ್ತಾನದ ವಿರುದ್ಧ ನಿಗದಿಯಾಗಿತ್ತು, ಆದರೆ ಕೊಲಂಬೊದಲ್ಲಿ ಸುರಿದ ಭಾರೀ ಮಳೆಯಿಂದಾಗಿ ಪಂದ್ಯ ನಡೆಯದೆ ರದ್ದಾಯಿತು. ಆ ಕಾರಣಕ್ಕಾಗಿ ಎರಡೂ ತಂಡಗಳೂ ತಲಾ ಒಂದು ಅಂಕವನ್ನು ಪಡೆದಿವೆ. ನ್ಯೂಜಿಲೆಂಡ್ ಖಾತೆಯಲ್ಲಿ ಇದೀಗ ಒಂದು ಅಂಕ ಇದ್ದರೂ ಬುಧವಾರದ ಪಂದ್ಯದಲ್ಲಿ ಅದು ಶ್ರೀಲಂಕಾ ವಿರುದ್ಧ ಗೆದ್ದು, ಕೊನೆಯ ಪಂದ್ಯದಲ್ಲೂ ಗೆದ್ದರೆ ಮಾತ್ರ ಅದರ ಸೆಮಿಫೈನಲ್ ಪ್ರವೇಶ ಬಹಳ ಸುಗಮವಾಗಲಿದೆ.

ಅತಿಥೇಯ ಶ್ರೀಲಂಕಾ ತಂಡವು ಭಾನುವಾರ ನಡೆದ ಸೂಪರ್-8 ಮೊದಲ ಪಂದ್ಯದಲ್ಲಿ ಇಂಗ್ಲೆಂಡ್ ವಿರುದ್ಧ ಹೀನಾಯವಾಗಿ ಸೋಲುಂಡಿತು. ಮೊದಲು ಬ್ಯಾಟಿಂಗ್ ಮಾಡಿದ ಇಂಗ್ಲೆಂಡ್ 9 ವಿಕೆಟ್‌ಗೆ 146 ರನ್ ಗಳಿಸಿತ್ತು. ಆ ಗುರಿ ಬೆಂಬತ್ತಿದ ಲಂಕಾ ತಂಡವು 95 ರನ್‌ಗಳಿಗೆ ಆಲೌಟ್ ಆಗಿತ್ತು. ಹಾಗಾಗಿ ಇಂಗ್ಲೆಂಡ್ ವಿರುದ್ಧ ಸೋತಿದ್ದ ಲಂಕಾ ತಂಡದ ಖಾತೆಯಲ್ಲಿ ಇದೀಗ ಸೂಪರ್-8 ಹಂತದಲ್ಲಿ ಯಾವುದೇ ಅಂಕಗಳಿಲ್ಲ. ಆ ಕಾರಣಕ್ಕಾಗಿ ಈ ಸಲದ ವಿಶ್ವಕಪ್ ಫೈನಲ್ ತಲುಪಬೇಕಿದ್ದರೆ ಬುಧವಾರದ ಪಂದ್ಯದಲ್ಲಿ ಶ್ರೀಲಂಕಾಗೆ ನ್ಯೂಜಿಲೆಂಡ್ ವಿರುದ್ಧದ ಗೆಲುವು ಅತ್ಯಂತ ಅನಿವಾರ್ಯವಾಗಿದೆ.

ದಾಸುನ್ ಶನಕ ನಾಯಕತ್ವದ ಅತಿಥೇಯ ಲಂಕಾ ತಂಡವು ಗುಂಪು ಹಂತದ ಪಂದ್ಯದಲ್ಲಿ ಉತ್ತಮ ನಿರ್ವಹಣೆ ತೋರಿಸಿದೆ. ತಂಡದ ಬ್ಯಾಟ್ಸ್‌ಮ್ಯಾನ್‌ಗಳಾದ ಕುಸಲ್ ಮೆಂಡಿಸ್, ಜನಿತ್ ಲಿಯಾನಗೆ, ಪಾತುಂ ನಿಸ್ಸಂಕ, ಪವನ್ ರತ್ನಾಯಕೆ ಮುಂತಾದವರು ತಮ್ಮ ಸಾಮರ್ಥ್ಯ ತೋರ್ಪಡಿಸಿದ್ದಾರೆ. ಬೌಲರ್‌ಗಳಾದ ದುನಿತ್ ವೆಲ್ಲಲಾಗೆ, ಮಹೀಶ್ ತೀಕ್ಷಣ ಮತ್ತಿತರರು ಉತ್ತಮವಾಗಿಯೇ ಬೌಲಿಂಗ್ ಮಾಡಿ ತಮ್ಮ ತಂಡವನ್ನು ಯಶಸ್ವಿಯಾಗಿ ಸೂಪರ್-8 ಹಂತಕ್ಕೆ ತಲುಪಿಸಿದ್ದಾರೆ.

ಲಂಕಾ ತಂಡಕ್ಕೆ ಹೋಲಿಸಿದರೆ ಈ ಸಲ ನ್ಯೂಜಿಲೆಂಡ್ ತಂಡ ಕೂಡಾ ಸದೃಢವಾಗಿದೆ. ತಂಡದ ಬ್ಯಾಟ್ಸ್‌ಮ್ಯಾನ್‌ಗಳಾದ ಡೇರಿಲ್ ಮಿಚೆಲ್, ಟಿಮ್ ಸೀಫರ್ಟ್, ಫಿನ್ ಅಲೆನ್ ಮತ್ತಿತರರು ಗ್ರೂಪ್ ಹಂತದ ಪಂದ್ಯದಲ್ಲಿ ಉತ್ತಮ ನಿರ್ವಹಣೆ ತೋರಿದ್ದಾರೆ. ಬೌಲರ್‌ಗಳಾದ ಜೇಕಬ್ ಡಫಿ, ಮಿಚೆಲ್ ಸ್ಯಾಂಟ್ನರ್, ಲಾಕಿ ಫರ್ಗುಸನ್ ಮುಂತಾದವರು ಉತ್ತಮ ಬೌಲಿಂಗ್ ಪ್ರದರ್ಶನ ತೋರಿಸಿ ಮಿಂಚಿದ್ದಾರೆ. ಈ ವಿಶ್ವಕಪ್‌ನ ಸೆಮಿಫೈನಲ್ ಆಸೆ ಜೀವಂತವಾಗಿರಿಸಬೇಕಾದರೆ ಶ್ರೀಲಂಕಾ ಮತ್ತು ನ್ಯೂಜಿಲೆಂಡ್ ಪಾಲಿಗೂ ಬುಧವಾರ ಪಂದ್ಯ ಮಾಡು ಇಲ್ಲವೇ ಮಡಿಯ ಹೋರಾಟವಾಗಲಿದೆ. ಹಾಗಾಗಿ ಈ ಹಣಾಹಣಿ ನಿಜಕ್ಕೂ ಅತ್ಯಂತ ರೋಚಕವಾಗಿರಲಿದೆ ಎಂಬುದು ಕ್ರಿಕೆಟ್‌ಪ್ರೇಮಿಗಳ ನಿರೀಕ್ಷೆಯಾಗಿದೆ.

ಶ್ರೀಲಂಕಾ ನಾಕೌಟ್ ಅರ್ಹತೆಗೆ ತಕ್ಕಂತೆ ಸೆಮೀಸ್ ತಾಣ ನಿರ್ಧಾರ

ಕೊಲಂಬೊ: ಶ್ರೀಲಂಕಾ ತಂಡವು ನಾಕೌಟ್ ಹಂತಕ್ಕೆ (ಸೆಮಿಫೈನಲ್) ಅರ್ಹತೆ ಪಡೆದರೆ, ಅದು ತನ್ನ ಎದುರಾಳಿ ಮತ್ತು ಮುನ್ನಡೆಯುವ ಇತರ ತಂಡಗಳನ್ನು ಅವಲಂಬಿಸಿ, ಆ ಪಂದ್ಯವನ್ನು ತವರಿನಲ್ಲಿ ಆಡಲಿದೆ. ಶ್ರೀಲಂಕಾ ತಂಡ ಭಾರತವನ್ನು ಹೊರತುಪಡಿಸಿ ಬೇರೆ ಯಾವುದೇ ತಂಡವನ್ನು ಎದುರಿಸಲು ಡ್ರಾ ಮಾಡಿಕೊಂಡರೆ ಮತ್ತು ಪಾಕಿಸ್ತಾನ ಸೆಮಿಫೈನಲ್‌ಗೆ ಅರ್ಹತೆ ಪಡೆಯದಿದ್ದರೆ, ಕೊಲಂಬೊದ ಆರ್.ಪ್ರೇಮದಾಸ ಕ್ರೀಡಾಂಗಣವು ಸೆಮಿ ಪಂದ್ಯವನ್ನು ಆಯೋಜಿಸುತ್ತದೆ.

ಇದು ಐಸಿಸಿಯ ಮೂಲ ವೇಳಾಪಟ್ಟಿ ಘೋಷಣೆ ಮತ್ತು ಪಂದ್ಯಾವಳಿಯ ಆಟದ ಪರಿಸ್ಥಿತಿಗಳಿಗಿಂತ ಬದಲಾವಣೆ ಇರಲಿದೆ. ಸೂಪರ್ 8 ಹಂತದಲ್ಲಿ ಎರಡೂ ಆತಿಥೇಯ ರಾಷ್ಟ್ರಗಳು ಹಿನ್ನಡೆಯನ್ನು ಎದುರಿಸಿವೆ. ಭಾರತವು ದಕ್ಷಿಣ ಆಫ್ರಿಕಾ ವಿರುದ್ಧ ಸೋತರೆ, ಶ್ರೀಲಂಕಾವು ಇಂಗ್ಲೆಂಡ್ ವಿರುದ್ಧದ ಪಂದ್ಯಗಳಲ್ಲಿ ಸೋಲನುಭವಿಸಿತು.

ಸೆಮಿಫೈನಲ್-2ನೇ ಪಂದ್ಯ ಮೂಲ ವೇಳಾಪಟ್ಟಿಯಂತೆ ನಡೆಯಲಿದೆ. ಈ ಪಂದ್ಯ ಮುಂಬೈನ ವಾಂಖೆಡೆ ಸ್ಟೇಡಿಯಂನಲ್ಲಿ ನಡೆಯಲಿದೆ. ಆದರೆ ಸೆಮಿಫೈನಲ್-1 ಪಂದ್ಯಕ್ಕೆ ಕೋಲ್ಕತಾ ಮತ್ತು ಕೊಲಂಬೊ ತಾಣಗಳನ್ನು ಆಯ್ಕೆ ಮಾಡಲಾಗಿದೆ. ಪಾಕಿಸ್ತಾನ ಸೆಮಿಫೈನಲ್‌ಗೆ ಅರ್ಹತೆ ಪಡೆದರೆ, ಮಾರ್ಚ್ 4ರಂದು ಕೊಲಂಬೊದಲ್ಲಿ ಸೆಮಿಫೈನಲ್-1ರಲ್ಲಿ ಆಡಲಿದೆ. ಪಾಕಿಸ್ತಾನ ಸೆಮಿಫೈನಲ್‌ಗೆ ಅರ್ಹತೆ ಪಡೆಯದಿದ್ದರೆ, ಶ್ರೀಲಂಕಾ ಅರ್ಹತೆ ಪಡೆದು ಭಾರತವನ್ನು ಹೊರತುಪಡಿಸಿ ಬೇರೆ ತಂಡದೊಂದಿಗೆ ಆಡಿದರೆ, ಶ್ರೀಲಂಕಾ ಕೊಲಂಬೊದಲ್ಲಿ ಸೆಮಿಫೈನಲ್-1ರಲ್ಲಿ ಆಡಲಿದೆ. ಪಾಕಿಸ್ತಾನ ಅಥವಾ ಶ್ರೀಲಂಕಾ ಎರಡೂ ಸೆಮಿಫೈನಲ್‌ಗೆ ಅರ್ಹತೆ ಪಡೆಯದಿದ್ದರೆ, ಸೆಮಿಫೈನಲ್-1 ಕೋಲ್ಕತ್ತಾದಲ್ಲಿ ಮತ್ತು ಸೆಮಿಫೈನಲ್-2 ಮುಂಬೈನಲ್ಲಿ ನಡೆಯಲಿದೆ ಎಂದು ಐಸಿಸಿ ಪುನರುಚ್ಚರಿಸಿದೆ. ಭಾರತ ಸೆಮಿಫೈನಲ್ ತಲುಪಿದರೆ ಮುಂಬೈನಲ್ಲಿ ಆಡಲಿದೆ. ಭಾರತ ಮತ್ತು ಪಾಕಿಸ್ತಾನ ಸೆಮಿಫೈನಲ್‌ನಲ್ಲಿ ಎದುರಾದರೆ ಆಗ ಪಂದ್ಯವನ್ನು ಕೊಲಂಬೊದಲ್ಲಿ ಆಡಲಾಗುತ್ತದೆ, ಏಕೆಂದರೆ ಪಾಕ್ ತನ್ನ ಪಂದ್ಯ ತಟಸ್ಥ ತಾಣವಾದ ಲಂಕಾದಲ್ಲಿ ಆಡುತ್ತಿದೆ. ಭಾರತ, ಪಾಕಿಸ್ತಾನ ಅಥವಾ ಶ್ರೀಲಂಕಾ ತಂಡಗಳಲ್ಲಿ ಯಾವುದೂ ಸೆಮಿಫೈನಲ್‌ಗೆ ಅರ್ಹತೆ ಪಡೆಯದಿದ್ದರೆ, ಸೂಪರ್-8 ಗ್ರೂಪ್-1 ರಲ್ಲಿ ಮೊದಲ ಸ್ಥಾನ ಪಡೆದ ತಂಡವು ಕೋಲ್ಕತ್ತಾದಲ್ಲಿ ಗ್ರೂಪ್-2ರ ಎರಡನೇ ಸ್ಥಾನ ಪಡೆದ ತಂಡವನ್ನು ಎದುರಿಸಲಿದೆ. ಗ್ರೂಪ್-2ರ ವಿಜೇತರು ಮುಂಬೈನಲ್ಲಿ ಗ್ರೂಪ್-1ರ ರನ್ನರ್ ಅಪ್ ತಂಡವನ್ನು ಎದುರಿಸಲಿದ್ದಾರೆ. ಶ್ರೀಲಂಕಾ ಮತ್ತು ಪಾಕಿಸ್ತಾನ ಎರಡೂ ಗ್ರೂಪ್-2 ರಲ್ಲಿ ಸ್ಥಾನ ಪಡೆದಿರುವುದರಿಂದ ಶ್ರೀಲಂಕಾ-ಪಾಕಿಸ್ತಾನ ಮಧ್ಯೆ ಸೆಮಿಫೈನಲ್ ನಡೆಯುವ ಸಾಧ್ಯತೆಯಿಲ್ಲ.

ಮೊದಲ ಏಕದಿನ ಪಂದ್ಯ | ಆಸ್ಟ್ರೇಲಿಯಾ ಮಹಿಳಾ ತಂಡಕ್ಕೆ 1-0 ಸರಣಿ ಮುನ್ನಡೆ

ಭಾರತದ ಮಹಿಳೆಯರಿಗೆ ಸೋಲು

ಬ್ರಿಸ್ಬೇನ್: ಇಲ್ಲಿ ಮಂಗಳವಾರ ನಡೆದ ಮೊದಲ ಏಕದಿನ ಪಂದ್ಯದಲ್ಲಿ ಆಸ್ಟ್ರೇಲಿಯಾ ಮಹಿಳಾ ತಂಡ ಭಾರತವನ್ನು 6 ವಿಕೆಟ್‌ಗಳಿಂದ ಸೋಲಿಸಿತು.

ಸ್ಮೃತಿ ಮಂಧಾನಾ ಮತ್ತು ಹರ್ಮನ್‌ಪ್ರೀತ್ ಕೌರ್ ಅವರ ಅರ್ಧಶತಕಗಳ ಹೊರತಾಗಿಯೂ ಭಾರತ ತಂಡ 48.3 ಓವರ್‌ಗಳಲ್ಲಿ 214 ರನ್‌ಗಳಿಗೆ ಆಲೌಟ್ ಆಯಿತು. ಗುರಿ ಬೆಂಬತ್ತಿದ ಆತಿಥೇಯ ತಂಡವು ಇನ್ನೂ 70 ಎಸೆತ ಇರುವಂತೆ 4 ವಿಕೆಟ್‌ಗಳನ್ನು ಕಳೆದುಕೊಂಡು ಜಯ ಸಾಧಿಸಿತು.

ಟಾಸ್ ಗೆದ್ದ ಭಾರತದ ನಾಯಕಿ ಹರ್ಮನ್‌ಪ್ರೀತ್ ಮೊದಲು ಬ್ಯಾಟಿಂಗ್ ಆಯ್ಕೆ ಮಾಡಿಕೊಂಡರು. ಭಾರತದ ಆರಂಭ ಕಳಪೆಯಾಗಿತ್ತು. ಆರಂಭಿಕ ಆಟಗಾರ್ತಿ ಪ್ರತೀಕಾ ರಾವಲ್ ಒಂದು ರನ್ ಕೂಡ ಗಳಿಸದೆ ವಿಕೆಟ್ ಒಪ್ಪಿಸಿದರು. ನಂತರ ಸ್ಕೋರ್ 25 ತಲುಪಿದಾಗ, ತಂಡವು ಶೆಫಾಲಿ ವರ್ಮಾ ಅವರನ್ನು ಕಳೆದುಕೊಂಡಿತು. 3ನೇ ವಿಕೆಟ್ ರೂಪದಲ್ಲಿ ಜೆಮಿಮಾ ರೊಡ್ರಿಗಸ್ ಔಟ್ ಆದಾಗ ತಂಡವು 50 ರನ್‌ಗಳ ಗಡಿ ಕೂಡ ದಾಟಿರಲಿಲ್ಲ.

ಸ್ಮೃತಿ-ಹರ್ಮನ್ ಅರ್ಧಶತಕ: ಒಂದು ತುದಿಯಲ್ಲಿ ವಿಕೆಟ್‌ಗಳು ಬೀಳುತ್ತಿದ್ದಂತೆ, ಸ್ಮೃತಿ ಮಂಧಾನಾ ಇನ್ನಿಂಗ್ಸ್ ಕಟ್ಟುವ ಕಾರ್ಯ ನಿರ್ವಹಿಸಿದರು. ಮಧ್ಯಮ ಕ್ರಮಾಂಕದಲ್ಲಿ ಬಂದ ನಾಯಕಿ ಹರ್ಮನ್‌ಪ್ರೀತ್ ಕೌರ್, ಸ್ಮೃತಿಗೆ ಅತ್ಯುತ್ತಮ ಬೆಂಬಲ ನೀಡಿದರು. ಅವರಿಬ್ಬರ ನಡುವೆ ಉತ್ತಮ ಜತೆಯಾಟ ಬೆಳೆದು ಸ್ಮೃತಿ ತಮ್ಮ ಅರ್ಧಶತಕವನ್ನು ಪೂರೈಸಿದರು. 68 ಎಸೆತಗಳಲ್ಲಿ 7 ಬೌಂಡರಿಗಳ ಸಹಾಯದಿಂದ 58 ರನ್ ಗಳಿಸಿ ತಂಡವನ್ನು 100 ರನ್‌ಗಳ ಗಡಿ ದಾಟಿಸಿದರು.

ಆಕರ್ಷಕ ಬ್ಯಾಟಿಂಗ್ ಪ್ರದರ್ಶಿಸಿದ ಬೆತ್‌ಮೂನಿ.

ಸ್ಮೃತಿ ಔಟಾದ ನಂತರ, ಹರ್ಮನ್‌ಪ್ರೀತ್ ತಂಡದ ಇನ್ನಿಂಗ್ಸ್ ನಿಭಾಯಿಸಲು ಪ್ರಯತ್ನಿಸಿದರಾದರೂ ದೀಪ್ತಿ ಶರ್ಮಾ ಮತ್ತು ರಿಚಾ ಘೋಷ್ ಅವರಿಂದ ಅವರಿಗೆ ಹೆಚ್ಚಿನ ಬೆಂಬಲ ಸಿಗಲಿಲ್ಲ. ನಾಯಕಿ ಹರ್ಮನ್ ಪ್ರೀತ್ 84 ಎಸೆತಗಳಲ್ಲಿ 53 ರನ್ ಗಳಿಸುವ ಮೂಲಕ ತಂಡವನ್ನು 214 ರನ್‌ಗಳಿಗೆ ಕೊಂಡೊಯ್ಯುವಲ್ಲಿ ಪ್ರಮುಖ ಪಾತ್ರವಹಿಸಿದರು. ಭಾರತ ತಂಡ 48.3 ಓವರ್‌ಗಳಲ್ಲಿ 214 ರನ್‌ಗಳಿಗೆ ಆಲೌಟ್ ಆಯಿತು.

ಆಸೀಸ್ ಏಕಪಕ್ಷೀಯ ಗೆಲುವು: 215 ರನ್‌ಗಳ ಗೆಲುವಿನ ಸಾಧಾರಣ ಗುರಿ ಬೆನ್ನಟ್ಟಿದ ಆಸ್ಟ್ರೇಲಿಯಾ ಮಹಿಳಾ ತಂಡವು 38.2 ಓವರ್‌ಗಳಲ್ಲಿ ಕೇವಲ ನಾಲ್ಕು ವಿಕೆಟ್‌ಗಳ ನಷ್ಟಕ್ಕೆ ಗೆಲುವು ಸಾಧಿಸುವಲ್ಲಿ ಯಶಸ್ವಿಯಾಯಿತು. ನಾಯಕಿ ಅಲಿಸಾ ಹೀಲಿ ಅದ್ಭುತ ಅರ್ಧಶತಕ (50) ಬಾರಿಸಿದರೆ, ಬೆತ್ ಮೂನಿ 76 ರನ್ ಬಾರಿಸುವ ಮೂಲಕ ತಂಡದ ಗೆಲುವಿಗೆ ಪ್ರಮುಖ ಕೊಡುಗೆ ನೀಡಿದರು.

ಮೊದಲ ಏಕದಿನ ಪಂದ್ಯದ ಗೆಲುವಿನೊಂದಿಗೆ ಆಸ್ಟ್ರೇಲಿಯಾ ಮಹಿಳೆಯರ ತಂಡವು ಇದೀಗ ಮೂರು ಪಂದ್ಯಗಳ ಸರಣಿಯಲ್ಲಿ 1-0 ಅಂತರದ ಮುನ್ನಡೆ ಸಾಧಿಸಿದೆ.

ಕರ್ನಾಟಕ ವಿರುದ್ಧದ ಫೈನಲ್‌ನಲ್ಲಿ ಶುಭಂ ಪುಂಡಿರ್ ಭರ್ಜರಿ ಶತಕ | ಪ್ರಸಿದ್ಧ್ ಕೃಷ್ಣಗೆ 2 ವಿಕೆಟ್

ರಣಜಿ: ಬೃಹತ್ ಮೊತ್ತದತ್ತ ಜಮ್ಮು ಕಾಶ್ಮೀರ

ಹುಬ್ಬಳ್ಳಿ: ಇದೇ ಮೊದಲ ಬಾರಿಗೆ ರಣಜಿ ಟ್ರೋಫಿಯಲ್ಲಿ ಫೈನಲ್ ತಲುಪಿರುವ ಜಮ್ಮು ಮತ್ತು ಕಾಶ್ಮೀರ ತಂಡವು ಶುಭಂ ಪುಂಡಿರ್ ಅವರ ಅಜೇಯ ಶತಕದ ನೆರವಿನಿಂದ ಕರ್ನಾಟಕ ತಂಡದ ವಿರುದ್ಧ ಮೊದಲ ಇನ್ನಿಂಗ್ಸ್‌ನಲ್ಲಿ ಮೊದಲ ದಿನ ಉತ್ತಮ ಪ್ರದರ್ಶನ ತೋರಿದ್ದು 2 ವಿಕೆಟ್ ನಷ್ಟಕ್ಕೆ 284 ರನ್ ಗಳಿಸಿದ್ದು, ಬೃಹತ್ ಮೊತ್ತದತ್ತ ದಾಪುಗಾಲಿಟ್ಟಿದೆ.

ಇಲ್ಲಿನ ಕೆಎಸ್‌ಸಿಎ ಮೈದಾನದಲ್ಲಿ ಮಂಗಳವಾರ ಆರಂಭಗೊಂಡ ಪಂದ್ಯದಲ್ಲಿ ಟಾಸ್ ಗೆದ್ದ ಜಮ್ಮು ಕಾಶ್ಮೀರ ಮೊದಲು ಬ್ಯಾಟಿಂಗ್ ಆಯ್ಕೆ ಮಾಡಿಕೊಂಡಿತು. ತಂಡದ ಆರಂಭಿಕರಾಗಿ ಕಮ್ರಾನ್ ಇಕ್ಬಾಲ್ ಮತ್ತು ಯವರ್ ಹಸನ್ ಕಣಕ್ಕಿಳಿದಿದ್ದರು. ಕರ್ನಾಟಕವು 11ನೇ ಓವರ್‌ನಲ್ಲಿ ಮೊದಲ ವಿಕೆಟ್ ಪಡೆದುಕೊಂಡಿತು. ಆ ಓವರ್‌ನ ಎರಡನೇ ಎಸೆತದಲ್ಲಿ ಕಮ್ರಾನ್ ಇಕ್ಬಾಲ್ ಅವರನ್ನು 6 ರನ್‌ಗಳಿಗೆ ಔಟ್ ಮಾಡುವ ಮೂಲಕ ಪ್ರಸಿದ್ಧ್ ಕೃಷ್ಣ ಕರ್ನಾಟಕಕ್ಕೆ ಮೊದಲ ಬ್ರೇಕ್ ನೀಡಿದರು. ಆದರೆ ಈ ಯಶಸ್ಸು ಬಹುಕಾಲ ಉಳಿಯಲಿಲ್ಲ, 2ನೇ ವಿಕೆಟ್‌ಗೆ ಒಂದಾದ ಯವರ್ ಹಸನ್ ಹಾಗೂ ಶುಭಂ ಪುಂಡಿರ್ 139 ರನ್‌ಗಳ ಜತೆಯಾಟ ಪ್ರದರ್ಶಿಸಿದರು. ಈ ಜೋಡಿಯನ್ನೂ ಪ್ರಸಿದ್ಧ್ ಕೃಷ್ಣ ಬೇರ್ಪಡಿಸಿದರು. 150 ಎಸೆತಗಳಲ್ಲಿ 13 ಬೌಂಡರಿಗಳ ಸಹಿತ 88 ರನ್ ಗಳಿಸಿದ್ದ ಯವರ್ ಹಸನ್ ಕೆಎಲ್ ರಾಹುಲ್‌ಗೆ ಕ್ಯಾಚ್ ನೀಡಿ ಔಟ್ ಆದರು.

ಶತಕ ಸಿಡಿಸಿ ಅಬ್ಬರಿಸಿದ ಶುಭಂ: 3ನೇ ಕ್ರಮಾಂಕದಲ್ಲಿ ಕ್ರೀಸ್‌ಗೆ ಆಗಮಿಸಿದ ನಾಯಕ ಪರಸ್ ಡೋಗ್ರಾ, 8 ರನ್ ಗಳಿಸಿದ್ದ ವೇಳೆ ರಿಟೈರ್ಡ್ ಹರ್ಟ್ ನಿರ್ಧಾರ ತೆಗೆದುಕೊಂಡು ಪೆವಿಲಿಯನ್‌ಗೆ ತೆರಳಿದರು. ನಂತರ ಬಂದ ಅಬ್ದುಲ್ ಸಮದ್ 4ನೇ ವಿಕೆಟ್ ಜತೆಯಾಟದಲ್ಲಿ ಶುಭಂ ಜೊತೆ ಸೇರಿ ಮತ್ತೊಂದು ಶತಕದ ಜತೆಯಾಟ ಪ್ರದರ್ಶಿದರು. ಈ ಜೋಡಿ 105 ರನ್‌ಗಳನ್ನು ಸೇರಿಸಿದ್ದು, 2ನೇ ದಿನಕ್ಕೆ ಬ್ಯಾಟಿಂಗ್ ಕಾಯ್ದಿರಿಸಿಕೊಂಡಿದೆ. ಶುಭಂ ಪುಂಡಿರ್ 221 ಎಸೆತಗಳಲ್ಲಿ 12 ಬೌಂಡರಿ, 2 ಸಿಕ್ಸರ್‌ಗಳ ಸಹಿತ ಅಜೇಯ 117 ರನ್ ಗಳಿಸಿದ್ದಾರೆ. ಅವರಿಗೆ ಸಾಥ್ ನೀಡಿರುವ ಸಮದ್ 67 ಎಸೆತಗಳಲ್ಲಿ 5 ಬೌಂಡರಿ, 1 ಸಿಕ್ಸರ್ ಸಹಿತ ಅಜೇಯ 52 ರನ್ ಗಳಿಸಿದ್ದಾರೆ.

ಅಜೇಯ ಶತಕ ಬಾರಿಸಿದ ಶುಭಂ ಪುಂಡಿರ್

ಕರ್ನಾಟಕಕ್ಕೆ ಭಾರೀ ಸವಾಲು

ಫೈನಲ್ ಪಂದ್ಯದ ಮೊದಲ ದಿನ ಕರ್ನಾಟಕ ತಂಡದ ಪರ ಪ್ರಸಿದ್ಧ್ ಕೃಷ್ಣ ಮಾತ್ರ 2 ವಿಕೆಟ್ ಪಡೆಯುವಲ್ಲಿ ಯಶಸ್ವಿಯಾದರು. ಉಳಿದ ಯಾವ ಬೌಲರ್‌ಗಳು ಪರಿಣಾಮಕಾರಿಯಾಗಲಿಲ್ಲ. 12 ವರ್ಷಗಳ ಬಳಿಕ ಫೈನಲ್ ತಲುಪಿರುವ ಕರ್ನಾಟಕ ತಂಡ ತನ್ನ 9ನೇ ಪ್ರಶಸ್ತಿ ಗೆಲ್ಲಬೇಕಾದರೆ ಬುಧವಾರದಂದು ಜಮ್ಮು ಕಾಶ್ಮೀರ ತಂಡವನ್ನು ಆದಷ್ಟು ಬೇಗ ಆಲೌಟ್ ಮಾಡ ಬೇಕಿದೆ. ಎದುರಾಳಿ ತಂಡಕ್ಕೆ ಹೆಚ್ಚು ರನ್ ಬಿಟ್ಟುಕೊಟ್ಟರೆ ಆ ಮೊತ್ತವನ್ನು ಹಿಂದಿಕ್ಕುವುದು ಕರ್ನಾಟಕಕ್ಕೆ ದೊಡ್ಡ ಸವಾಲಾಗಲಿದೆ.

ಪ್ರಸಿದ್ಧ್ ಕೃಷ್ಣ.

ಜೂ.12ರಿಂದ ಜು.5ರ ವರೆಗೆ ಇಂಗ್ಲೆಂಡ್‌ನಲ್ಲಿ ಟೂರ್ನಿ

ಮಹಿಳಾ ಟಿ20 ವಿಶ್ವಕಪ್ ವೇಳಾಪಟ್ಟಿ ಪ್ರಕಟ

ದುಬೈ: ಜೂನ್ 12ರಿಂದ ಜುಲೈ 5ರ ವರೆಗೆ ಇಂಗ್ಲೆಂಡ್‌ನಲ್ಲಿ ನಡೆಯಲಿರುವ ಮಹಿಳಾ ಟಿ20 ವಿಶ್ವಕಪ್‌ನ ಸಂಪೂರ್ಣ ವೇಳಾಪಟ್ಟಿಯನ್ನು ಅಂತಾರಾಷ್ಟ್ರೀಯ ಕ್ರಿಕೆಟ್ ಕೌನ್ಸಿಲ್ (ಐಸಿಸಿ) ಮಂಗಳವಾರ ಪ್ರಕಟಿಸಿದೆ. ಕಳೆದ ತಿಂಗಳು ನೇಪಾಳದಲ್ಲಿ ನಡೆದ ಟಿ20 ವಿಶ್ವಕಪ್ ಅರ್ಹತಾ ಸುತ್ತಿನ ನಂತರ, ಎಲ್ಲಾ 12 ತಂಡಗಳು ಈಗ ದೃಢೀಕರಿಸಲ್ಪಟ್ಟಿರುವುದರಿಂದ ಪೂರ್ಣ ವೇಳಾ ಪಟ್ಟಿಯನ್ನು ಐಸಿಸಿ ದೃಢೀಕರಿಸಿದೆ. ಸಾಂಪ್ರದಾಯಿಕ ಎದುರಾಳಿಗಳಾದ ಭಾರತ ಮತ್ತು ಪಾಕಿಸ್ತಾನ ಒಂದೇ ಗುಂಪಿನಲ್ಲಿ ಸ್ಥಾನ ಪಡೆದಿದೆ.

ಭಾರತ, ಪಾಕಿಸ್ತಾನ, ಆಸ್ಟ್ರೇಲಿಯಾ ಮತ್ತು ದಕ್ಷಿಣ ಆಫ್ರಿಕಾ ತಂಡಗಳು 'ಎ' ಗುಂಪಿನಲ್ಲಿ ಸ್ಥಾನ ಪಡೆದಿದ್ದು, ಬಾಂಗ್ಲಾದೇಶ ಮತ್ತು ನೆದರ್ಲೆಂಡ್ ತಂಡಗಳು ಅರ್ಹತಾ ಸುತ್ತಿನ ಪಂದ್ಯಗಳಿಂದ ಆಯ್ಕೆಯಾಗಿವೆ. ಇನ್ನೊಂದು ಗುಂಪಿನಲ್ಲಿ ವೆಸ್ಟ್ ಇಂಡೀಸ್, ಇಂಗ್ಲೆಂಡ್, ನ್ಯೂಜಿಲೆಂಡ್ ಮತ್ತು ಶ್ರೀಲಂಕಾ ತಂಡಗಳು ಸ್ಥಾನ ಪಡೆದಿದ್ದು, ಅರ್ಹತಾ ಸುತ್ತಿನ ತಂಡಗಳಾದ ಐರ್ಲೆಂಡ್ ಮತ್ತು ಸ್ಕಾಟ್ಲೆಂಡ್ 'ಬಿ' ಗುಂಪಿನಲ್ಲಿ ಸ್ಥಾನ ಪಡೆದಿವೆ.

ಅತಿಥೇಯ ಇಂಗ್ಲೆಂಡ್ ತಂಡವು ಜೂನ್ 12ರಂದು ಎಡ್ಜ್‌ಬಾಸ್ಟನ್‌ನಲ್ಲಿ ನಡೆಯುವ ಮಹಿಳಾ ವಿಶ್ವಕಪ್ ಪಂದ್ಯಾವಳಿಯ ಉದ್ಘಾಟನಾ ಪಂದ್ಯದಲ್ಲಿ ಶ್ರೀಲಂಕಾವನ್ನು ಎದುರಿಸಲಿದೆ. ಆಸ್ಟ್ರೇಲಿಯಾ ಮತ್ತು ದಕ್ಷಿಣ ಆಫ್ರಿಕಾ ತಂಡವು ಜೂನ್ 13ರಂದು ಓಲ್ಡ್ ಟ್ರಾಫರ್ಡ್‌ನಲ್ಲಿ ಮತ್ತೊಂದು ಗುಂಪಿನ ಮೊದಲ ಪಂದ್ಯ ಆಡಲಿದ್ದು, ಭಾರತ ತಂಡವು ಜೂನ್ 14ರಂದು ಎಡ್ಜ್‌ಬಾಸ್ಟನ್‌ನಲ್ಲಿ ಪಾಕಿಸ್ತಾನವನ್ನು ಎದುರಿಸಲಿದೆ. ಪಂದ್ಯಾವಳಿಯ ಎರಡು ಸೆಮಿಫೈನಲ್‌ಗಳು ಜೂನ್ 30 ಮತ್ತು ಜುಲೈ 2ರಂದು ಓವಲ್‌ನಲ್ಲಿ ನಡೆಯಲಿದ್ದು, ಫೈನಲ್ ಪಂದ್ಯವು ಜುಲೈ 5ರಂದು ಲಾರ್ಡ್ಸ್ ಕ್ರಿಕೆಟ್ ಮೈದಾನದಲ್ಲಿ ನಡೆಯಲಿದೆ.

ವೇಳಾಪಟ್ಟಿ

ಜೂ.12	ಇಂಗ್ಲೆಂಡ್-ಶ್ರೀಲಂಕಾ
ಜೂ.13	ಸ್ಕಾಟ್ಲೆಂಡ್-ಐರ್ಲೆಂಡ್
ಜೂ.13	ಆಸ್ಟ್ರೇಲಿಯಾ-ದ.ಆಫ್ರಿಕಾ
ಜೂ.13	ವೆಸ್ಟ್ ಇಂಡೀಸ್-ನ್ಯೂಜಿಲೆಂಡ್
ಜೂ.14	ಬಾಂಗ್ಲಾದೇಶ-ನೆದರ್‌ಲೆಂಡ್
ಜೂ.14	ಭಾರತ-ಪಾಕಿಸ್ತಾನ
ಜೂ.16	ನ್ಯೂಜಿಲೆಂಡ್-ಶ್ರೀಲಂಕಾ
ಜೂ.16	ಇಂಗ್ಲೆಂಡ್-ಐರ್ಲೆಂಡ್
ಜೂ.17	ಆಸ್ಟ್ರೇಲಿಯಾ-ಬಾಂಗ್ಲಾದೇಶ
ಜೂ.17	ಭಾರತ-ನೆದರ್ಲೆಂಡ್
ಜೂ.17	ದಕ್ಷಿಣ ಆಫ್ರಿಕಾ-ಪಾಕಿಸ್ತಾನ
ಜೂ.18	ವೆಸ್ಟ್ ಇಂಡೀಸ್-ಸ್ಕಾಟ್ಲೆಂಡ್
ಜೂ.19	ನ್ಯೂಜಿಲೆಂಡ್-ಐರ್ಲೆಂಡ್
ಜೂ.20	ಆಸ್ಟ್ರೇಲಿಯಾ-ನೆದರ್ಲೆಂಡ್
ಜೂ.20	ಪಾಕಿಸ್ತಾನ-ಬಾಂಗ್ಲಾದೇಶ
ಜೂ.20	ಇಂಗ್ಲೆಂಡ್-ಸ್ಕಾಟ್ಲೆಂಡ್
ಜೂ.21	ವೆಸ್ಟ್ ಇಂಡೀಸ್-ಶ್ರೀಲಂಕಾ
ಜೂ.21	ದಕ್ಷಿಣ ಆಫ್ರಿಕಾ-ಭಾರತ
ಜೂ.23	ನ್ಯೂಜಿಲೆಂಡ್-ಸ್ಕಾಟ್ಲೆಂಡ್
ಜೂ.23	ಶ್ರೀಲಂಕಾ-ಐರ್ಲೆಂಡ್
ಜೂ.23	ಆಸ್ಟ್ರೇಲಿಯಾ-ಪಾಕಿಸ್ತಾನ
ಜೂ.24	ಇಂಗ್ಲೆಂಡ್-ವೆಸ್ಟ್ ಇಂಡೀಸ್
ಜೂ. 25	ಭಾರತ-ಬಾಂಗ್ಲಾದೇಶ
ಜೂ.25	ದಕ್ಷಿಣ ಆಫ್ರಿಕಾ-ನೆದರ್ಲೆಂಡ್
ಜೂ.26	ಶ್ರೀಲಂಕಾ-ಸ್ಕಾಟ್ಲೆಂಡ್
ಜೂ.27	ಪಾಕಿಸ್ತಾನ-ನೆದರ್ಲೆಂಡ್
ಜೂ.27	ವೆಸ್ಟ್ ಇಂಡೀಸ್-ಐರ್ಲೆಂಡ್
ಜೂ.27	ಇಂಗ್ಲೆಂಡ್-ನ್ಯೂಜಿಲೆಂಡ್
ಜೂ.28	ದಕ್ಷಿಣ ಆಫ್ರಿಕಾ-ಬಾಂಗ್ಲಾದೇಶ
ಜೂ.28	ಆಸ್ಟ್ರೇಲಿಯಾ-ಭಾರತ
ಜೂ.30	ಸೆಮಿಫೈನಲ್-1, ದಿ ಓವಲ್
ಜುಲೈ 2	ಸೆಮಿಫೈನಲ್-2, ದಿ ಓವಲ್
ಜುಲೈ 5	ಫೈನಲ್, ಲಾರ್ಡ್ಸ್